DRAUGAS

THE LITHUANIAN WORLD-WIDE DAILY

LAISVOJO PASAULIO LIETUVIŲ DIENRAŠTIS
4545 WEST 63rd STREET • CHICAGO, ILLINOIS 60629

TELEFONAS (312) 585-9500

Vol. LXXV Kaina 25 c. KETVIRTADIENIS — THURSDAY, SPALIS — OCTOBER 29, 1981 Nr. 252

„AUŠRA" Nr. 17 (57)

KREIPIMASIS Į LIETUVOS RUSUS

(Tęsinys)

7. Atvykę iš neaprėpiamų Sibiro plotų, rusai kolonistai atsiveža nepagarbą gamtai. Nuniokoti mūsų priemiesčių miškai — tai kolonistų rankų darbas. Patekę į vadovaujančius postus, kolonistai be atodairos kerta Lietuvos miškus, teršia vandenis ir t. t.

8. Į Lietuvą atvykę rusai užima taip vadinamas "komandines aukštumas". Jie beveik visiškai užvaldė geležinkelį, karo pramonės įmones, ryšių sistemą. Tariamai dėl vietų stokos lietuviai specialistai siunčiami darbuotis (ir nutautėti) į "broliškas respublikas".

9. Iš Rusijos į Lietuvą gabenama žaliava ir čia perdirbama rusų kolonistų rankomis (Vilniaus krašto pramonės darbininkų dauguma sudaro rusai). Perdirbta žaliava vėl atgal keliauja į metropoliją. Ekonominė žala akivaizdi. Tačiau ją kompensuoja politinė nauda — lietuvio sąmonėje brandinama mintis, kad nepriklausomoje Lietuvoje be rusiškos žaliavos sustos visos Lietuvos pramonės įmonės, Mažeikių naftos perdirbimo kombinatas, Ignalinos atominė elektrinė ir kt.

Rusų kolonistų Lietuvai nešamą žalą mato ir supranta tauta. Tai ugdo, ypač jaunimo tarpe, antirusiškas nuotaikas, neapykantą. Todėl tarptautinių ir vidinių sukrėtimų atveju gali kilti ekscesai, kurių aukomis taptų Lietuvoje gyvenantys rusai. Nors lietuvių tauta, būdama taiki, yra priešinga, bet kokioms žudynėms, tačiau sulaikyti per ištisus metus susikauptą neapykantą kolonistams būtų neįmanoma.

Išeidami iš humanistinių principų, mes kviečiame visus Lietuvoje gyvenančius rusus apleisti mūsų kraštą. Tai būtų efektyviausia priemonė apsisaugoti jiems nuo bereikalingo kraujo praliejimo. O kartu tai dalinai sustabdytų tą žalą, kurią, kaip minėjome, atneša Lietuvai rusai kolonistai. Be to, patariame jiems geriau įsisąmoninti savo vaidmenį Lietuvoje.

Rusiškai kalbančias užsienio radijo stotis prašome šį mūsų kreipimąsi paskelbti Tarybų Sąjungai skirtų transliacijos metu.

1979. VI. 15.

LIETUVOS LAISVĖS LYGOS TAUTINĖ TARYBA

(Pabaiga)

DĖL LIGOS PASITRAUKĖ SUOMIJOS PREZIDENTAS

Kekkonen išlaikė Kremliaus pasitikėjimą

Helsinkis. — Ilgametis Suomijos prezidentas Urho Kekkonen, išbuvęs pareigose 25 metus, pasitraukė dėl silpnos sveikatos. Jis nedirba jau nuo rugsėjo 11, jo pareigas ėjo viceprezidentas Mauno Koivisto. Prezidento atsistatydinimą paskelbė Valstybės taryba. Kekkonenas pasirašė pareiškimą, kuriame sako, kad arterijų sklerozė neleidžia jam eiti pareigų. Pareiškimas pasirašytas prie liudininkų: prezidento kanceliarijos viršininko, prezidento sūnaus Matti, kuris yra aukštas pareigūnas žemės ūkio ministerijoje ir dviejų gydytojų.

Vyriausybė paskelbė, kad naujo prezidento rinkimai bus sausio 17, kada bus renkama elektorių kolegija. Ji susirinks sausio 26 ir išrinks naują prezidentą. Dabartinis viceprezidentas Koivisto laikomas stipriausiu kandidatu, tačiau praktiškai dar nežinoma, ar ji parems Maskva.

Suomijos elektorių kolegija bus padidinta iš 300 narių iki 301. Buvęs prezidentas pirmą kartą buvo išrinktas 1956 m. labai nedidele balsų persvara: 151 — 149. Jo didžiausia stiprybė buvo Kremliaus pasitikėjimas, kad Suomija nekeis savo užsienio politikos — neutralumo ir draugiškumo Sovietų Sąjungai. Didžiausias Kekkoneno sugebėjimų bandymas įvyko 1973 metais, kada Suomija įsijungė į Europos Bendrosios Rinkos prekybos partnerių eiles. Maskva seniai kritikuoja Rinką kaip socializmo priešą ir nepritarė Suomijos specialiems ryšiams su Rinkos valstybėmis. Kekkonenui pavyko įtikinti Kremliaus vadus, kad suomių padėtis dėl to nepasikeis ir Suomija liks draugiška sovietams.

Maskvai labai patiko Kekkoneno siūlymas paskelbti Šiaurinę Europą laisva nuo branduolinių ginklų zona. Kekkonenas laikomas neutralumo ir draugystės su Maskva politikos tėvu. Jis dažnai važiuodavo į Sovietų Sąjungą, ten medžiodavo su Kremliaus vadais ir sugebėjo išlaikyti pusiaus vyrą tarp suomių interesų ir Maskvos reikalavimų. Jis dažnai primindavo Kremliaus vadams, kad jiems daug naudingiau palikti Suomijoje skirtingą valdžios sistemą ir turėti savo 800 mylių ilgio pasienyje taikingą Suomiją.

Net ir suomių opozicijos veikėjai sutinka, kad Kekkonenas sugebėjo išlaikyti Suomiją nelengvoje pozicijoje, kad jis "darė, ką galėjo". Opozicijos laikraščiai kartą pavadino Suomiją "Kekkoslovakija". Suomiai sutinka, kad Suomijos egzistencija priklauso nuo didžiojo kaimyno pasitikėjimo.

Valstybės departamentas žinią apie Kekkoneno pasitraukimą sutiko su pareiškimu, kad jis buvo plačiai pripažintas kaip žymus valstybininkas.

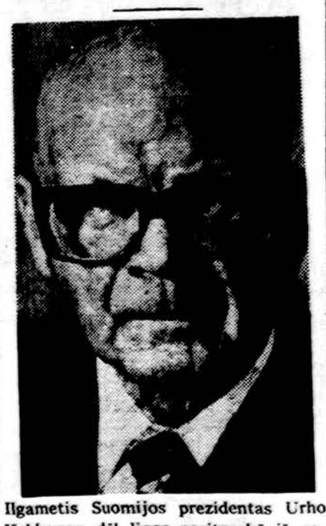

Ilgametis Suomijos prezidentas Urho Kekkonen dėl ligos pasitraukė iš pareigų.

Irano prezidentas Ali Khamenei (viduryje) lanko kariuomenės dalinius netoli Irako sienos. Karo su Iraku veiksmai vėl nutilo.

Rumunija įvedė duonos normavimą

Prie parduotuvių atsirado žmonių eilės

Bukarestas. — Beveik tuo pačiu metu ekonominė krizė palietė ne tik Lenkiją, bet ir Rumuniją, kurioje praėjusią savaitę buvo įvestas duonos ir miltų normavimas. Kepyklose ir parduotuvėse pardavėjai tikrina pirkėjų asmens dokumentus, žiūrėdami, kad Bukarešte ar kituose miestuose duonos nepirktų iš kitur atvykę tautiečiai. Rumunijos padėtis kiek geresnė už Lenkijos, nes jos užsienio skolos sudaro tik trečdalį lenkų skolų, apie 9 bil. dol. Padėtį šiais metais apsunkino blogas žemės ūkio derlius. Pakenkė ir tarptautinėje rinkoje įsivyravę aukšti valiutos nuošimčiai.

Rumunijos valdžia yra tvirtai komunistų partijos rankose. Žiūrėdamas į įvykius Lenkijoje, Rumunijos prezidentas Ceausescu šiais metais pravedė tarp partijos "aparačikų" nemažą valymą, nubausdamas tuos pareigūnus, kurie savo užimamas vietas naudojo savo reikalams, grobstė visuomenės turtą. Sakoma, kad iš partijos eilių pašalinta apie 30,000 žmonių. Metų pradžioje valdžia atkreipė didesnį dėmesį į privačius rumunų sklypelius, nes patirtis kitose socialinėse valstybėse paordė, kad kolektyviniuose ūkiuose produkcija yra daug mažesnė, lyginant su privačiais sklypais. Ūkininkai buvo raginami daugiau pasigaminti daržovių, mėsos produktų ir pieno patys. Rytų bloke rumunų žemės ūkis daugiau kolektyvizuotas negu kitose bloko šalyse. Nežiūrint to, rumunai dar neseniai eksportavo žemės ūkio produktus, o kartu eksportavo ir naftą. Šiandien Rumunijai tenka naftą pirkti užsieniuose, o paskutiniais metais importuojami ir javai.

Rumunijos padėtis daug geresnė už Lenkijos sunkumus, nes pernai Rumunijos prekyba su Sovietų Sąjunga ir su Vakarų Vokietija, — dviem didžiausiais prekybos partneriais, nenešė nuostolių. Eksportai į tuos kraštus buvo lygūs importams. Tačiau šiais metais prie įvairių parduotuvių pradėjo atsirasti žmonių eilės, kas laikoma normaliu dalyku ne tik Lenkijoje, bet ir Sovietų Sąjungoje. Oficialiai valdžios pareigūnai dėl atsiradusių sunkumų kaltina "imperialistus", kurie išnaudoja „neišsivysčiusias" šalis. Stebėtojai tačiau teigia, kad Rumunijos sunkumai kilo daugiausia dėl valdžios planų sukurti modernią pramonę dėl lėšų investavimo į naujas įmones, naujas statybas.

Khadafio įspėjimas

Bona. — Libijos prezidentas pulk. Khaddafi savo pasikalbėjime su vokiečių žurnalu "Stern" vėl piktai puolė Ameriką ir jos prezidentą Reaganą. Jis įspėjo Ameriką, kad Libijos raketos numuš Awacs lėktuvus, jei jie skraidys prie Libijos sienų. Khadafis pasakė, kad Reaganas yra dar "kvailesnis" už Carterį.

Renka Jungtinių Tautų sekretorių

New Yorkas.— Jungtinių Tautų Saugumo Taryboje vyksta balsavimai dėl generalinio sekretoriaus kandidatūros. Kinija keturis kart panaudojo savo veto prieš dabartinio sekretoriaus Waldheimo kandidatūrą. Kinija remia Tanzanijos diplomatą Salim Salim, už kurį pasisakė jau 93 ne prisijungusio bloko šalys. Sovietų Sąjunga tanzaniečio nepalaiko, nors jis yra marksistas, tačiau — Kinijos draugas. Amerika kartą irgi panaudojo veto prieš Tanzanijos Salimą.

Manoma, kad balsams už Salimą mažėjant, Kinija irgi pakeis laikyseną ir balsuos už Waldheimą, kuris kandidatuoja trečiajai kadencijai.

Ispanų parlamento debatai dėl Nato

Madridas. — Ispanijos parlamente vyriausybė laimėjo pirmą rundą debatuose dėl įstojimo į Nato bloką. Socialistai ir komunistai reikalavo pavesti šį klausimą konstituciniam teismui, kuris nuspręstų ar įstojimą gali nutarti parlamentas ar tokiam sprendimui reikia visos tautos referendumo. Parlamentas 173 — 138 atmetė siūlymą kreiptis į teismą. Prieš debatus užsienio reikalų ministeris Llorca aiškino, kad įstojimas į Nato sustiprintų Ispanijos gynybą, palengvintų įstojimą į Bendrąją Rinką. Opozicijos kalbėtojai nurodė, kad įstojimas suardytų dabar turimą jėgų pusiausvyrą, priverstų sovietus daugiau ginkluotis.

Opozicija senate

Washingtonas. — Šias eilutes rašant, dar nebuvo žinoma, kaip senatas balsuos dėl ginklų Saudi Arabijai pardavimo. Paskutinėmis dienomis prezidentui Reaganui pavyko patraukti į vyriausybės pusę dar kelis senatorius ir senate balsai buvo pasiskirstę lygiomis, 50 senatorių prieš pardavimą ir 50 — už. Prieš dvi savaites Atstovų Rūmai ginklų pardavimą atmetė 301 — 111 balsais.

TRUMPAI IŠ VISUR

— "Chicago Sun Times" paskelbė, jog Vatikane pasklidęs gandas, kad sekmadienį popiežius Jonas Paulius pakels arkivyskupą Paulių Marcinkų į kardinolus.

— Sovietų prezidentas Brežnevas įspėjo Ameriką nesikišti į Viduriniųjų Rytų reikalus. Istorijoje dar nebuvo tokio begėdiško, ciniško imperializmo agresyviųjų jėgų diktavimo ir manipuliavimo, kaip dabar Egipte ir kitose šalyse, pasakė Brežnevas.

— Izraelis ir Egiptas susitarė dėl ateities santykių: turizmo, pašto ir kitų komunikacijos ryšių.

— Salvadore toliau vyksta kovos tarp vyriausybės kareivių ir komunistinių sukilėlių. Praėjusią savaitę žuvo 70 žmonių.

— Libano sostinėje, Beirute sprogo bomba krikščionių apgyventame rajone. Vienas žmogus žuvo, 22 sužeisti, sudegė 17 automobilių.

—Pomirtinis skrodimas parodė, kad lakūnas, kuris gegužės mėn. su lėktuvu nukrito ant lėktuvnešio "Nimitz" denio, kur žuvo 13 karių, kūne turėjo daug antihistaminų vaistų, 11 kartų daugiau, negu gydytojai leidžia.

—Už popiežiaus peršovimą nuteistas turkas teroristas Mehmet Ali Agca pradėjo Italijos Ascoli kalėjime bado streiką. Neskelbiama, ko jis reikalauja.

Naujas kandidatas į premjero vietą

Teheranas. — Irano prezidentas pasiūlė antrą kandidatą į premjero vietą. Tai dabartinis užsienio reikalų ministeris Hossein Musavi. Pirmąjį kandidatą parlamentas atmetė, manoma, dėl to, kad jis mokslus baigė Amerikoje.

Spalio mėn. pradžioje Musavi buvo New Yorke, dalyvavo Jungtinių Tautų generalinėje Asamblėjoje. Savo kalboje jis siūlė panaikinti Saugumo Tarybos pastoviųjų narių veto teises ir siūlė iškelti Jungtines Tautas iš Amerikos.

Teherane prie Prancūzijos lėktuvų bendrovės įstaigos sprogo bomba, nukentėjusių nebuvo. Irane auga priešingumas Prancūzijai, nes ten politinį prieglobstį gavo buvęs prezidentas Bani Sadras ir kiti dabartinės valdžios priešininkai.

TĘSIAMA MADRIDO KONFERENCIJA

Nauji ginčai dėl žmogaus teisių

Madridas. — Po ilgos pertraukos vėl prasidėjo Europos Saugumo ir Kooperavimo konferencija Madride, kur dalyvauja 35 valstybių atstovai. Konferencija prasidėjo pernai lapkričio mėnesį ir mažai kas tikėjosi, kad ji tiek ilgai užsitęs. Konferencijos tikslas buvo patikrinti, kaip laikomasi Helsinkio 1975 metų susitarimų. Vakarų atstovai aiškiai mato, kad ši pažiūra nedavė lauktų rezultatų.

Naujų ginčų laukiama ir dėl šitokių konferencijų ateities. Kyla klausimas, ar verta ateityje jas šaukti, jei neįmanoma pasiekti jokių tikslų. Yra siūlymų užbaigti Madrido suvažiavimą gruodžio 18 d.

Konferencijai susirinkus, kalbą pasakė Europos Bendrosios Rinkos 10-ties narių vardu Britanijos atstovas John Wilberforce. Jis kritikavo Sovietų Sąjungą dėl Afganistano okupavimo, dėl žmogaus teisių laužymo, dėl Vakarų radijo programų trukdymo, dėl karinių manevrų prie Lenkijos sienų, nieko apie juos nepranešant Madrido konferencijos susitarimų dalyviams.

Wilberforce nurodė, kad Afganistano žmonės aiškiai parodė savo opoziciją sovietų pastatytam režimui, kovodami prieš tą režimą arba pabėgdami į užsienius. Pakistane jau yra apie 2.4 milijonai afganų, dar 400,000 pabėgo į Iraną. Tai didžiausia pabėgėlių koncentracija visame pasaulyje. Toliau anglas kalbėtojas palietė žmogaus teises. Susitarimų dėl tų teisių sovietai visai nepaiso. Jie beveik sustabdė žydų emigravimą. Šiais metais išleista 73 nuoš. mažiau žydų negu pernai. Wilberforce pritarė Kanados siūlymui šaukti apžiūros konferenciją, kurioje būtų svarstomi tik žmogaus teisių nuostatų laužymai.

Sovietų Sąjungos delegacijos vadovas Leonid Iljičev pasakė, kad sovietų žmogaus teisių kritikavimas yra tik "pigi propaganda" ir nurodė, kad Vakarų Europoje žmonės demonstruoja, o tas rodo, kad detantės dvasia liaudyje yra gyva. Anglas Wilberforce tuoj atsiliepė, kad sovietų piliečiai irgi demonstruotų, jei Sovietų Sąjunga laikytųsi Helsinkio susitarimų.

Madrido konferencijoj, kuri išsiskirstė atostogų liepos 28 d., buvo kalbama apie ateities konferencijas. Vakarai siūlė aiškią darbotvarkę, o sovietai reikalavo kalbėti tik apie nusiginklavimą, saugumo klausimais.

"Solidarumo" streikas

Varšuva. — Vakar Lenkijoje vyko generalinis, vieno valandos "įspėjamasis streikas", kuriam pritarė ir "Solidarumo" vadovybė. Vyriausybės spauda ragino darbininkus ignoruoti "Solidarumą", nes jis prisideda prie ekonominės krizės ir kenkia Lenkijai. Tą pačią dieną posėdžius pradėjo komunistų partijos centro komitetas. Penktadienį susirenka Lenkijos seimas. Spėjama, kad jis patvirtins naujo pirmojo sekretoriaus Jaruzelskio siūlomus vyriausybės pakeitimus.

Pirmosios žinios apie lenkų streiką parodė, kad abi pusės skelbia skirtingus rezultatus. Lenkų televizija rodė dirbančius darbininkus. Sakoma, kad streike dalyvavo apie 75 nuoš. lenkų darbininkų. Varšuvos "Solidarumo" skyrius neslėpė, kad streiko tikslas — politinis. Gatvėse dalinami lapeliai reikalavo steigti naują "socialinę tarybą" Lenkijai, kuri "pati valdytųsi". Krizę atnešė ligšiolinių vyriausybių nesugebėjimai, todėl reikia sunaikinti dabartinę struktūrą, įsteigti naują, — sakoma unijos skyriaus pareiškime.

Parama Lenkijai

Washingtonas. — JAV vyriausybė paskelbė, kad Lenkijai bus siunčiami pieno produktai per CARE agentūrą. Už produktus Lenkija mokės lengvomis kainomis savo zlotais. Iš viso numatoma pasiųsti 20 mil. dol. vertės pieno miltelių, sviesto ir sūrio.

Valstybės departamentas paskelbė, kad šalia tų siuntų praėjusią savaitę privačių organizacijų pastangomis į Lenkiją išsiųsta 2,565 tonų pieno miltelių, 664 tonų kalakutų ir 113 tonų kūdikių maisto.

Paremkime kongr. Edward Derwinskį

Kongr. Edward Derwinski yra Atstovų rūmuose įnešęs pasiūlymą papildyti (Amendment) Laisvės radijui ir tarptautinės komunikacijos agentūrai lėšas. Jo pasiūlymą remia kongr. Dante Facell, Zoblocki, Rostenkowski ir H. Hyde. Būtų gerai, kad lietuviai kuo skubiausiai jiems siųstų telegramas į Atstovų rūmus arba skambintų telefonais, pvz. Hon. kongr. D. Fascell 202 — 225 — 4506, kongr. Zablocki (area code visų tas pats) 225 — 4572; kongr. Rostenkowski 225 — 4061 ir H. Hyde 225 — 4561.

— Gynybos sekretorius Weinbergeris pareiškė, kad masinės Europos demonstracijos prieš atominius ginklus yra nepagrįstos, pavojingos, nes vienašališkas nusiginklavimas gali paskatinti sovietus pradėti puolimą. Protestai yra klaidingas kelias išlaikyti taiką, pasakė jis.

— Milane žuvo du policininkai, susišaudę su teroristų grupe, kiti du buvo sužeisti.

Naujasis JAV ambasadorius Sovietų Sąjungoje Arthur Hartman pradėjo pareigas.

KALENDORIUS

Spalio 29 d.: Maksimilijonas, Euzebija, Barutis, Tolvydė.

Spalio 30 d.: Alfonsas, Zenobia, Minvainas, Validė.

Saulė teka 6:17, leidžiasi 4:51.

ORAS

Saulėta, temperatūra dieną 70 l., nakti 50 l.

LIETUVOS VYČIŲ VEIKLA

Redaguoja Emilija Pakalniškienė. Rankraščius siųsti adresu: E. Pakalniškienė, 3948 S. Artesian Ave., Chicago, IL 60632

LIETUVOS VYČIAI SVEIKINA

(Pirmininkės kalba Alto suvažiavime)

Didelė garbė ir malonumas pasveikinti Amerikos Lietuvių Tarybos metinį suvažiavimą trisdešimt dviejų šimtų Lietuvos vyčių, o taip pat ir mūsų organizacijos centro valdybos vardu. Nuoširdžiai linkime, kad šis suvažiavimas būtų darbingas ir nutiestų gaires ateities veiklai Lietuvos laisvinimo kovoje ir darbuose. Mes, vyčiai, didžiuojamės ir džiaugiamės, kad mūsų veikla susijusi su Alto veikla. Mes visuomet stengsimės jums talkinti ir padėti, ypač per savo Lietuvos Reikalų komitetą.

Su džiaugsmu pasitikome jūsų naująjį biuletenį anglų kalba, nes Amerikos lietuvių tarpe, ypatingai čia gimusiųjų, yra ir tokių, kurie lietuvių kalbos nebesupranta, tačiau jiems rūpi lietuviški reikalai ir Lietuvos išlaisvinimas. Šiandien, gal daugiau negu praeityje, čia gimusiems lietuviams rūpi jų kultūrinis paveldėjimas; jie laiko garbe būti lietuvių kilmės.

Mes, vyčiai, jau daugelį metų laiškais, rezoliucijomis ir kitokiais būdais beldžiamės į įvairių pareigūnų duris, šaukdami ir reikalaudami Lietuvai laisvės. Nuolat rašome jiems, o taip pat laikraščių redaktoriams ir korespondentams prašydami, kad jie iškeltų mūsų reikalą viešumon. Todėl ne be reikalo pirmame Lietuvos vyčių centro valdybos posėdyje (prieš dvi savaites Newarke) vienbalsiai nutarėme neremti pabaltiečių grupės Kalifornijoje samdomos bei apmokamos amerikiečių bendrovės, kuri už didelį atlyginimą nori talkinti Lietuvos laisvinimo darbe. Esame patyrę ir gerai žinome, kad mūsų pačių veiksniai nuo pat Lietuvos užgrobimo tokį darbą atlieka su meile ir dideliu pasišventimu bei pasiryžimu be jokio piniginio atlyginimo. Daug geriau būtų paremti mūsų pačių veiksnių pastangas, darbus ir užsimojimus, nes jie dirba ne už dolerį, bet vedami idealo, ir visa širdimi.

Baigdama šiuos kelis sveikinimo žodžius, noriu pasakyti, kad mes, Lietuvos vyčiai, visuomet buvome ir ateityje būsime su Amerikos Lietuvių Taryba. Tęskite savo garbingą darbą toliau, kol ateis diena, kada bendromis jėgomis suruošime didelę ekskursiją į išlaisvintą nepriklausomą Lietuvą ir jai nuvešime antrą auksinį kardą ateityje atsiginti nuo priešų.

Loreta Stukienė

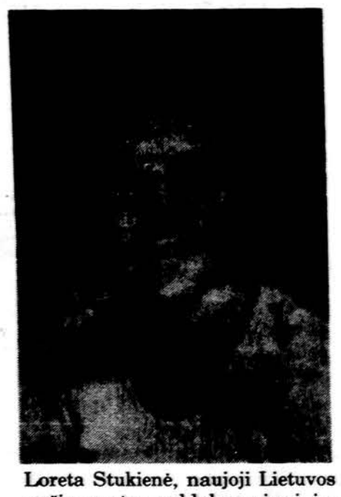

Loreta Stukienė, naujoji Lietuvos vyčių centro valdybos pirmininkė.

Jaunimas klausosi poezijos LB Detroito apylinkės valdybos surengtoje vakaronėje su poetu Kaziu Bradūnu. Iš k.: Černiauskaitė, Smalinskaitė ir Zarankaitė. Nuotr. J. Urbono.

35-TOS KUOPOS SUSIRINKIMAS

Rugsėjo 28-tą Vyčių salėje Chicagoje įvyko 36-tos kuopos susirinkimas. Po vasaros atostogų vėl buvo smagu sutikti bendraminčius draugus, pasidalinti įspūdžiais ir pagalvoti apie kuopos ateities veiklą.

Šio susirinkimo svarbiausias tikslas buvo išrinkti naują kuopos valdybą. Buvo išrinkti: Jonas Paukštys — pirmininkas, Walter Tenclinger — vicepirmininkas ir jaunųjų vyčių globėjas, Irena Norušytė — narių telkimo pirmininkė, Bernice Pupinik — senjorų pirmininkė ir ritualų vadovė, Pranas Švelnys — iždininkas, Ann Marie Kassel — sekretorė, Jeronimas Jankus ir Juozas Martikonis — vėliavnešiai, kun. Fabijonas Kireilis — dvasios vadas, Rūta Kazlauskienė — „Vyčio" korespondentė, Ona Naureckienė — kultūrinių reikalų vadovė, Sabina Klatt — renginių vadovė, Salomėja Daulienė — lietuviškos spaudos atstovė. Revizijos komisijon išrinkti Sabina Klatt ir Vincas Semaška.

Po rinkimų, Jonas Paukštys padėkojo už išrinkimą jį kuopos pirmininku, pasidžiaugė gražia vyčių veikla ir pasižadėjo nuoširdžiai darbuotis organizacijos gerovei. Jis išreiškė viltį, kad 36-ta kuopa, visiems vieningai darbuojantis augs ir klestės.

Rūta Kazlauskienė supažindino naująją valdybą su rengiamu 36-tos kuopos pasilinksminimu, kuris įvyks 1982 m. vasario mėn. 13 d. Vyčių salėje. Šokiams gros orkestras „Aidas". Pasilinksminimo rengimo komiteto pirmininke išrinkta Ona Naureckienė.

1982 m. gegužės 9 d. ruošiama „Maldos už Lietuvą" diena. Ruošimo komitetui vadovauja kun. F. Kireilis.

Lapkričio 8 d. 5:00 val. po pietų bus šv. Mišios už gyvus ir mirusius vyčius. Jos bus Šv. Marijos bažnyčioje, 707 Plainfield Road, Plainfield, Illinois.

Gruodžio mėn. 8 d. Vyčių choras atliks programą „Kalėdos aplink pasaulį" Mokslo ir Pramonės muziejuje.

Lietuvos vyčių 36-ji kuopa kviečia Brighton Parko lietuvius domėtis jos veikla, susipažinti su vyčių tikslais ir tapti vyčiais. Susirinkimai būna kiekvieno mėnesio paskutinį pirmadienį Vyčių salėje, 2455 West 47th Street. Prasideda 8 val. vakare.

S.D.

DARBO VAKARONĖ

Kultūrinių renginių vadovė Ona Naureckienė ruošia darbo vakaronę: „Šiaudinė mozaika". Čia ji parodys įvairių paveikslų ir paaiškins kaip juos daryti. Norintieji sau ką nors pasidaryti gaus reikalingas medžiagas už 50 centų, reikia tik atsinešti savo žirklutes. Vakaronė įvyks lapkričio 6 d., 6:00 v.v. Naureckienės namuose 2501 W. 43 St. Įėjimas per šonines duris.

DETROITO ŽINIOS

ŠAULIŲ KUOPOS VALDYBOS POSĖDIS

Stasio Butkaus šaulių kuopos valdybos posėdis įvyko spalio 11 d. pas kuopos pirm. Vincą Tamošiūną. Posėdį pradėjo kuopos pirm. Sekretoriavo kuopos vicepirm. Romas Macionis. Darbotvarkė buvo priimta be pataisų. Sekė valdybos narių pranešimai.

Kuopos pirm. V. Tamošiūnas savo pranešime pareiškė, kad St. Butkaus kuopos šauliai dirba ne tik vieni, bet broliškai ir su kitomis lietuvių organizacijomis: Wayne State Universitete Lietuvių kambario komitetu, Lietuvių Kultūros klubu, Ramovėnais, Balfu ir DLOC. Sąžinės skatinami skverbėmės į Amerikos mokslo židinį. Turime didingą, daug kalbančią pilį Wayne State Universitete — Lietuvių kambarį. Šiuo metu jau teisiniai paremta ir keli lietuviai studentai gaus stipendijas tęsti mokslą Wayne State Universitete.

Šį pavasarį Detroito Centrinės bibliotekos spintose išdėstyti žavingi mūsų liaudies meno turtai ten išbuvo 2 mėnesius; juos apžiūrėjo daug amerikiečių. Šiai parodai eksponatus pateikė: St. Kaunelienė, A. Jonynienė, V. Norvilaitė, E. Kutkienė, L. Mingėlienė, V. Tamošiūnas ir kun. V. Kriščiūnevičius.

Dr. Rice veikalas apie pasaulio gintarą gimė mūsų Tautybių Institute. Autorė gintaru susidomėjo pamačiusi gintaro puošmenas. Ji su savo vyru foto reporteriu atvyko į Kazio Sragausko namus ir čia nufotografavo V. Tamošiūno meniškus gintarus.

Liepos mėn. prie Detroito upės įvykęs Tautybių festivalis, su Gintaro Karoso puošmenomis, buvo žavingas ir patrauklus. Tai A. Jonynienės, S. Kaunelienės ir jų talkininkių L. Mingėlienės, V. Norvilaitės ir R. Juškaitės nuopelnas.

Išvažiavimas šaulių S. ir A. Vasiulių sodyboje buvo sėkmingas. Kun. Alfonsas Babonas aukojo šv. Mišias už kankinį Skuodį. Mišių klausytojai jo išlaisvinimo reikalui sudėjo daugiau 100 dol. Vaišėms vadovavo moterų sekcijos vadovė A. Poderienė, talkinant O. Šadeikienei, L. Mingėlienei, L. Macionienei, A. Jonynienei ir kitoms.

Rugsėjo mėn. Tautybių institute ruošiamai arbatėlei A. Jonynienė su kitų šaulių pagalba iškepė raguolį, baravykėlių ir kitų lietuviškų skanėstų. E. Kutkienė — tortą, V. Norvilaitė turėjo įrengusi gintaro lobių parodėlę. Svečiai gardžiavosi skaniais lietuviškais kepsniais ir stebėjosi gražiais gintaro lobiais. Apie vergijoje kenčiančią Lietuvą išdalinta daug propagandinės literatūros.

Kasmetinėje Tautybių instituto suruoštoje mugėje teko įtemptai dirbti 5 dienas. Lietuvių paviljonas buvo mugės puošmena. Lankytojai žiūrėjo, gražėjosi, o radę ką patinkamo — pirko. Mūsų jaunosios kartos teatsilankė 8 svečiai, gi senoji karta ir net mišrių šeimų atsilankiusiųjų skaičius viršijo šimtinę. Solistė Danutė Petronienė demonstravo savo gražų tautinį kostiumą. Mugėje dirbo: S. Kaunelienė, A. Jonynienė, D. Petronienė, V. Norvilaitė, L. Mingėlienė, E. Kutkienė ir V. Tamošiūnas. Tenka pripažinti, kad mūsų jėgos senka ir silpnėja, reikia ieškoti naujų, nors jos labai sunkiai randamos.

Esame paskelbę foto konkursą. Reikia išleisti sveikinimo kortelių lietuviško meno motyvais. Nuotraukų įvertinimo komisiją sudaro detroitiškiai menininkai: Danguolė Jurgutienė, Viktoras Veselka ir Juozas Jasiūnas. Atvirukams išleisti komisija: Antanas Norus, Vladas Staškus ir Mykolas Abarius. Visos premijuotos nuotraukos yra St. Butkaus šaulių kuopos nuosavybė. Atsiradus tinkamų nuotraukų, nepremijuotų, bet tinkamų išleisti, bus tariamasi su jų savininkais. Nuotraukų įteikimo paskutinė data — 1981 m. lapkričio 15 d.

Visuotinas šaulių kuopos susirinkimas bus sušauktas 1982 m. sausio mėn. Po išsamaus kuopos pirm. pranešimo kitiems kuopos valdybos nariams nebuvo reikalo pranešimų daryti. Iždininkui M. Baukiui pranešus kasos pinigų stovį, valdyba paskyrė Balfui 25 dol., Altui 50 dol, Tautos fondui 100 dol., Vasario 16 gimnazijai 100 dol., „Žiburio" lituanistinei mokyklai 50 dol., „Aušros" lituanistinei mokyklai 25 dol., Radijo valandėlėms „Lietuvių melodioms" 25 dol. ir „Lietuvių balsui" 25 dol. Spaudai „Draugui", „Dirvai", „Naujienoms", „Darbininkui", „Kariui", „Tėviškės žiburiams" ir „Laisvajai Lietuvai" — kiekvienam po 25 dol.

1982 m. sausio 2 d. bus pašventinta a.a. Juozo Tamošiūno kapo lentelė — paminklas ir sausio 3 d., 10:30 val. ryto Šv. Antano parapijos bažnyčioje atlaikytos už jo sielą šv. Mišios; po jų — pietūs.

Posėdžiui pasibaigus, V. Tamošiūnas pakvietė vaišių, kurias jis su Kazimieru Sragausku, talkinant Lidijai Mingėlienei ir Antaninai Jonynienei, paruošė. Maldą sukalbėjo kuopos kapelionas kun. A. Babonas.

Prieš posėdį valdybos nariai apžiūrėjo V. Tamošiūno II-me namo aukšte įrengtą muziejų, kuris turtingas meno eksponatais.

A. Gr.

PAS SOUTHFIELDO VYČIUS

Lapkričio 8-tą Dievo Apvaizdos parapijos Kultūros centre Southfielde, Detroito priemiestyje, bus 79-tos vyčių kuopos ruošiamas festivalis. Prasidės tuojau po 9-tos valandos mišių. Bus jame visokio maisto ir gėrimų, bus pardavinėjami pyragai, paroda ir įdomių prekių kioskai, bus ir įvairūs žaidimai vaikams. Kiekvienais metais 79-ta vyčių kuopa šitokį festivalį suruošia, bet šįmetinis skirsis nuo ankstyvesniųjų. Energingas Detroito skautų vadovas Algis Avaitekaitis yra surinkęs daug fotografijų, knygų ir šiaip literatūros apie persekiojamą Bažnyčią Lietuvoje, kai ką gavęs iš buvusio Lietuvos Reikalų komiteto pirmininko kun. Kazimiero Pugevičiaus, visa tai bus išstatyta parodoje, kad visi galėtų pamatyti dabartinę padėtį Lietuvoje.

79-ta vyčių kuopa yra veikliausia organizacija Dievo Apvaizdos parapijoje. Graži jos vėliava yra pažįstama visiems parapiečiams. Per festivalį (praeitą pavasarį) vyčiai surinko daugiausia pinigų savo parapijai. Ir arkivyskupijos lėšų telkimo vajuje jie labai sėkmingai atstovavo savo parapiją. Dabar 79-ta kuopa pradėjo rinkti istorinius duomenis apie pirmuosius lietuvius ir jų bažnyčią Detroite.

Dainius

TRUMPAI

Filmas „Antanas Smetona" Detroito lietuviams bus rodomas Šv. Antano lietuvių parapijos salėje, 17502 5-ta g-vė ir W. Vernor, Detroit. Kad daugiau tautiečių tą filmą galėtų pamatyti, jis bus rodomas lapkričio 8 d. ir lapkričio 15 d. po lietuviškų pamaldų 12 val. 30 min. Detroitui filmą parūpino Stasys Šimoliūnas, Detroito Organizacijų centro vardu. Filmas pagamintas Amerikos Lietuvių Tautinės sąjungos rūpesčiu, kurios pirmininku tada buvo Antanas Mažeika. DOC prašo ir skatina, kad filmą pamatytų ir jaunimas. Auka tik 2 dol.

S. Sližys

DRAUGAS

THE LITHUANIAN WORLD-WIDE DAILY

Second class postage paid at Chicago, Ill. Published daily except Sundays, Legal Holidays, days after Christmas and Easter by the Lithuanian Catholic Press Society.

Publication Number (USPS — 161000)

Subscription Rates $42.00 — Chicago, Cook County, Illinois and Canada. Elsewhere in the U.S.A. $40.00. Foreign countries $42.00.

Pašto išlaidas mažinant, pakvitavimai už gautas prenumeratas nesiunčiami. Ant DRAUGO prie kiekvieno skaitytojo adreso, gavus iš jo mokestį, atžymima, iki kada yra užsimokėjęs.

DRAUGO prenumerata mokama iš anksto

	metams	½ metų	3 mėn.
Chicago ir Cook County	$42.00	$25.00	$17.00
Kanadoje (kanadiškais dol.)	$46.00	$26.00	$18.00
Kanadoje (U.S.A. dol.)	$42.00	$25.00	$17.00
Užsienyje	$42.00	$25.00	$17.00
Kitur — Amerikoje	$40.00	$22.00	$15.00
Savaitinis	$28.00	$17.00	—

• Administracija dirba kasdien nuo 8:30 iki 4:30, šeštadieniais nuo 8:30 iki 12:00.
• Redakcija dirba kasdien 8:30 — 4:00, šeštadieniais 8:30 — 12:00.
• Redakcija straipsnius taiso savo nuožiūra. Nesunaudotų straipsnių nesaugo. Juos grąžina tik iš anksto susitarus. Redakcija už skelbimų turinį neatsako. Skelbimų kainos prisiunčiamos gavus prašymą.

LAND OF CROSSES

The struggle for religious freedom in Lithuania, 1939 - 1978

by

MICHAEL BOURDEAUX, M.A., B.D.

Printed in England 1979, 339 pages. Price — including shipping and handling $8.95.

Užsakymus siųsti:

DRAUGAS, 4545 W. 63rd St., Chicago, IL 60629

Illinois gyventojai dar prideda 48 ct. valstijos mokesčio.

DR. K. G. BALUKAS
Akušerija ir moterų ligos
Ginekologinė Chirurgija
6449 So. Pulaski Road (Crawford Medical Building). Tel. LU 5-6446
Jei neatsiliepia, skambinti 374-8004
Priima ligonius pagal susitarimą

Tel. ofiso HE 4-5849, rez. 388-2233
DR. PETER T. BRAZIS
GYDYTOJAS IR CHIRURGAS
2434 West 71st Street
Val.: pirm., antr., ketv. ir penkt. 11:30 val. ryto iki 3 val. popiet.

Dr. Ant. Rudoko kabinetą perėmė
DR. EDMUND E. CIARA
OPTOMETRISTAS
2709 West 51st Street
Tel. — GR 6-2400
Val. pagal susitarimą: pirmad. ir ketv. 1-4 ir 7-9; antrad. ir penkt. 10-4; šeštad. 10-3 val.

Ofs. tel. 735-4477; Rez. 246-0067
DR. E. DECKYS
GYDYTOJA IR CHIRURGĖ
SPECIALYBĖ — NERVŲ IR EMOCINĖS LIGOS
CRAWFORD MEDICAL BUILDING
6449 So. Pulaski Road
Valandos pagal susitarimą

DR. A. B. GLEVECKAS
GYDYTOJAS IR CHIRURGAS
Tel. — BE 3-5893
Specialybė Akių ligos
3907 West 103rd Street
Valandos pagal susitarimą

Ofiso tel. — 582-0221
DR. JANINA JAKŠEVIČIUS
JOKŠA
VAIKŲ LIGOS
6441 S. Pulaski Rd.
Valandos pagal susitarimą

Ofs. PO 7-6000, Rez. GA 3-7278
DR. A. JENKINS
GYDYTOJAS IR CHIRURGAS
3844 West 63rd Street
Valandos pagal susitarimą

6132 S. Kedzie Ave. Chicago
WA 5-2670 arba 489-4441
DR. K. A. JUCAS
ODOS LIGOS
KOSMETINĖ CHIRURGIJA
Valandos pagal susitarimą

Įstaigos ir buto tel. 652-1381
DR. FERD. VYT. KAUNAS
Gydytojas ir Chirurgas
DIPLOMATE, AMERICAN BOARD OF FAMILY PRACTICE
1407 So. 49th Court, Cicero, Ill.
Kasdien 10-12 ir 4-7 išskyrus treč. ir šešt.

DR. IRENA KYRAS
DANTŲ GYDYTOJA
2659 W. 59 St., Chicago
476-2112
Val. pagal susitarimą. Pirm., antr., treč. ketv. 10 iki 6 val. Šeštad. 10 iki 1 val.

Tel. REliance 5-1811
DR. WALTER J. KIRSTUK
Lietuvis gydytojas
3925 West 59th Street
Val.: pirm., antr., ketv. ir penkt. nuo 12-4 val. popiet ir 6-8 val. vak. Treč. ir šešt. uždaryta

Tel. ofiso ir buto: OLympic 2-4159
DR. P. KISIELIUS
GYDYTOJAS IR CHIRURGAS
1443 So. 50th Ave., Cicero
Kasdien 1-3 val. ir 6-8 val. vak. išskyrus treč. Šešt. 12 iki 4 val. popiet

DR. IRENA KURAS
GYDYTOJA IR CHIRURGĖ
KŪDIKIŲ IR VAIKŲ LIGOS
SPECIALISTĖ
MEDICAL BUILDING
3200 W. 81st Street
Val.: Kasdien nuo 10 v. ryto iki 1 v. p.p.
Ofiso tel. RE 7-1168; rezid. 239-2919

Ofs. HE 4-1818; Rez. PR 6-9801
DR. J. MEŠKAUSKAS
GYDYTOJAS IR CHIRURGAS
Specialybė vidaus ligos
2454 West 71st Street
(71-mos ir Campbell Ave. kampas)
Val.: pirmad., antrad., ketvirtad. ir penktad. 3 iki 7 v. p. p. Tik susitarus

Ofs. 742-0255 Namų 584-5527
Dr. ALGIS PAULIUS
ORTOPEDINĖS LIGOS — CHIRURGIJA
1185 Dundee Ave.
Elgin, Ill. 60120
Valandos pagal susitarimą.

Tel. 372-5222, 236-6575
Dr. ROMAS PETKUS
AKIŲ LIGOS — CHIRURGIJA
Ofisai:
111 NO. WABASH AVE.
Valandos pagal susitarimą

DR. L. D. PETREIKIS
DANTŲ GYDYTOJA
8104 S. Roberts Road
1 mylia į vakarus nuo Harlem Ave.
Tel. 563-0700
Valandos pagal susitarimą

DR. FRANK PLECKAS
(Kalba lietuviškai)
OPTOMETRISTAS
Tikrina akis. Pritaiko akinius ir "Contact lenses"
2618 W. 71st St. — Tel. 737-5149
Val. pagal susitarimą. Uždaryta treč.

DR. LEONAS SEIBUTIS
INKSTŲ, PŪSLĖS IR PROSTATO CHIRURGIJA
2656 W. 63rd Street
Val. antr. 1-4 popiet ir ketv. 5-7 vak.
Ofiso tel. 776-2880, rezid. 448-5545

Ofiso tel. 434-2123, namų 448-6195
DR. V. TUMASONIS
CHIRURGAS
2454 West 71st Street
Val.: pirm., antrad., ketv. ir penktad. 2-5 ir 6-7 — iš anksto susitarus.

Ofs. tel. 586-3166; namų 381-3772
DR. PETRAS ŽLIOBA
GYDYTOJAS IR CHIRURGAS
6745 West 63rd Street
Val.: pirm., antr. ketv. ir penkt. 2—7) šeštadieniais pagal susitarimą.

DR. K. M. ŽYMANTAS
DR. S. T. CHIRBAN
DANTŲ GYDYTOJAI
2654 West 63rd Street
Val. pagal susitarimą: antr., trečiad., ketvirtad. 10 v. ryto iki 6 v. vakaro.
Tel. — 778-3400

Aktyviai rausiasi

SOVIETINIAI KURMIAI

Atėjo laikas, kad galima daiktus vadinti jų tikraisiais vardais. Apie komunistų aktyvumą Vakarų kraštuose ir jų pastangas infiltruoti destruktyvinius veiksmus plačiai rašo vakarietiškoji spauda, atidengdama senus ir naujus faktus.

Taip Genevoje, Šveicarijoje, leidžiamas įtakingas mėnraštis „L'impact" paskutinėje savo laidoje paskelbė informacijas apie sovietų pastangas infiltruoti komunistines idėjas ir destruktyvinę veiklą pasaulio religinėse organizacijose ir įvairių konfesijų centruose. Šia kryptimi KGB savo veiklą pradėjusi dar Stalinui esant gyvam — 1949 metais. Buvusi šiam reikalui įkurta speciali institucija „Orginform", kurios centras ligi pereitų metų įvykių Lenkijoje buvęs Varšuvoje. Ši organizacija turėjo savo skyrius, kurių pareiga buvo dezinformuoti įvairias konfesijas svetimuose kraštuose. Visai šiai akcijai vadovavo lietuviams gerai žinomas mūsų tautos žudikas (1946 - 1948) politbiuro narys Michailas Suslovas.

Lvove (Ukrainoje) buvo įsteigta speciali mokykla, kuri ruošdavo specialius komunistų „teologus" katalikiškoms šalims, pirmoje eilėje Prancūzijai, Italijai, Portugalijai, Ispanijai, Šveicarijai ir Lotynų Amerikos šalims. Siguldoje (Latvijoje) buvo ruošiami ir „pašvenčiami" komunistiniai teologai protestantiškoms šalims — D. Britanijai, Vokietijai, Švedijai, Norvegijai, Danijai, bet taip pat ir Austrijai, Olandijai. Rumunijos Konstancos uosto mieste ruošiami „dievobaimingi agentai" Artimųjų Rytų musulmoniškiem kraštam.

„L'Impact" toliau pažymi, kad sovietų KGB tokiu būdu pavyko infiltruoti ar užverbuoti savo agentus įvairiose religinėse organizacijose, net Vatikane, kas ypač pasireiškė Vengrijos kardinolo Minszenty bylos metu. Sovietų naudai dirbančių tarpe buvę net labai aukštų Vatikano pareigūnų. Jų agentų buvę ir gal tebėra net labai kietame ir karingame Jėzuitų ordine.

*

Dar prieš vienerius metus JAV-bių Valstybės departamentas (Užsienio reikalų ministerija), lygiai kaip viena mūsų centrinė politinė organizacija ir vienas lietuvių laikraštis, visomis išgalėmis rėmė Amerikos detantę (bendravimą) su sovietais, nurodinėdami, kad iš to daug naudos turi ne tik JAV-bės, bet ir pavergtieji. Šios klaidingos akcijos dėka sovietai išaiškino ir mūsų pogrindžio organizacijas, suėmė daug nelegalios pogrindžio spaudos darbuotojų.

Tačiau prezidento R. Reagano ir valst. sekr. Al. Haigo laikais reikalai pasikeitė visiškai priešinga kryptimi. Štai turime prieš akis vieną paskutiniųjų oficialų Valstybės departamento biuletenį (1981.X.) antrašte „Sovietų aktyvumo priemonės — klastotės, dezinformacija ir politinė veikla".

Keturių puslapių leidinyje pasakyta — atidengta labai daug sovietų agentų veiklos JAV-bėse ir kituose kraštuose priemonių. Su kai kuriomis susipažinkime. Lietuviams tai, žinoma, „nieko nauja", nes mes jau daugelį metų skelbėme, rašėme taip, ką dabar Valstybės departamentas skelbia.

Daugiausia KGB agentų pastangų nukreipta prieš vakariečių karinę NATO organizaciją. Atrodo, kad ji sovietams pavojingiausia. Ypač vedama smarki akcija prieš NATO ginklų modernizaciją, prieš naujus raketinius — branduolinius ginklus. Sovietų agentai stengiasi sukelti (ir sukelia) įvairiuose Vakarų kraštuose, pačias JAV-bes įskaitant, didžiules gyventojų demonstracijas prieš savo vyriausybes ir jų puoselėjamą apsiginklavimą. Ypatingai smarkiai veikiama prieš patį naujausią Europos gynimosi ginklą — neutroninę bombą. Ši sovietų agentų akcija išplečiama — demonstruojama ir prieš elektros energiją gaminančias branduolines jėgaines, iškeliant „didžiulį radioaktyvumo pavojų", nors pačioje Sovietų Sąjungos statomos, įruošiamos daug labiau aplinką teršiančios ir dar didesnio radioaktyvumo jėgainės.

Sovietų agentai nuolat suaktyvina akciją prieš JAV-bių karines bazes Europos ir kituose pasulio kraštuose. Patys įsisteigę daugybę karinių bazių Europoje, Azijoje, Afrikoje, Ramiajame vandenyne ir net prie Amerikos krantų, labai niršta, kad Amerika yra taip pat pasiruošusi jų kėslus tinkamai atremti. Sovietų agentai dažnai sukelia „masines gyventojų demonstracijas", kur reikalaujama bazių panaikinimo, žinoma, JAV-bių, ne Sovietų Sąjungos.

*

Sovietų agentai labai daug dėmesio skiria užsienio spaudai. Jai pateikiami įvairūs klastoti dokumentai, iškreipti ir išgalvoti faktai, įvairūs gandai, savotiška įvykių interpretacija. Daug medžiagos pateikiama žymių žmonių suniekinimui. Suniekinami ir sovietų kraštuose, įskaitant pačią Sovietų Rusiją ir okup. Lietuvą, disidentiniai veikėjai pabėgėliai, pogrindžio kovotojai, apšaukiant juos „kriminaliniais nusikaltėliais", „doroviniais iškrypėliais", „homoseksualistais", „vagimis" ir pan.

Lygiagrečiai papirkinėjami užsienio laikraščiai, kad skelbtų sovietams palankias žinias. Vedamas šantažas prieš įtakingus asmenis, stengiantis juos sukompromituoti, apšmeižti. „Nuperkami" įtakingi žurnalistai, kad jie dirbtų — rašytų sovietų naudai. Tokių agentų yra net pačiuose didžiausiuose Vakarų kraštų laikraščiuose bei žurnaluose.

Ypač daug deguto išliejama prieš sovietams pavojingą JAV žvalgybos instituciją CIA, prieš prezidentą, valstybės sekretorių, ginklavimosi ministrą, diplomatus, delegatus ir kitus aukštus pareigūnus.

Veikiama ir ekonominio bei socialinio gyvenimo srityse. Daroma viskas, kad būtų dar labiau pakertama dolerio vertė, veikiama prieš prezidento Reagano pastangas subalansuoti valstybės biudžetą, prieš jo socialinės programos apkarpymą, ypač iškeliami ir pabrėžiami bedarbių skaičiai, kartais kai kuriose srityse pasireiškiąs gamybos sumažėjimas. Daroma viskas, kad būtų sukelta prieš JAV prezidentą „viešoji nuomonė".

Valstybės departamento biuletenyje iškelta ir dešimtys kitų, mums žinomų ir nežinomų sovietų agentų vartojamų priemonių. Dėl kai kurių sovietų agentų priemonių reiktų ir mums , lietuviams, apsižiūrėti: ar kartais bolševikų agentai kuriuo nors rafinuotu būdu nėra įsiskverbę ir į kai kurias mūsų organizacijas ir į spaudą, kuri nėra savo skaitytojų išlaikoma ir yra „nežinia kieno lėšomis" leidžiama. Ar kartais sovietiniai kurmiai, besirausdami mūsų tarpe, kurdami paralelines organizacijas, skaldydami veikiančias, niekindami mūsų veikėjus ir didindami mūsų tarpe neapykantą vienų kitiems, nėra įsiveržę į lietuviškos bei kovos dėl Lietuvos laisvės barus.

b. kv.

Dainavoje, lietuviško jaunimo stovyklavietėje, stovyklautojų būrys, prieš išvykdamas namo.
Nuotr. Jono Urbono

DAINAVA SIDABRINĖJE ŠVIESOJE

STASYS GARLIAUSKAS

Dainavos sidabrinį jubiliejų atžymėjome šiais metais dviem renginiais: liepos 19-tą jaunimo stovykloje ir spalio 17-tą Kultūros centre Detroite.

Pirmasis renginys — metinė šventė su stovyklaujančių ateitininkų jaunučių geru pasirodymu svečiams, pamaldas laikiusio vysk. Kenneth J. Povish linkėjimu jaunimui išaugti gerais kovotojais prieš blogį ir kad stovykla ilgai gyvuotų, kreipė dėmesį į ateitį.

Antrasis renginys — akademija, koncertas ir šimtininkų suvažiavimas — buvo skirtas atžymėti Dainavos kūrėjus, rėmėjus bei talkininkus, juos pagerbti, o suvažiavime pasiskirstyti Dainavos išlaikymo naštą, kuri krito ir krinta ant nedaugelio pečių.

Dvidešimtpenkmečio minėjimo akademiją atidarė Jonas Urbonas, renginio komiteto pirmininkas. Invokaciją sukalbėjo kun. Viktoras Kriščiūnevičius, Dievo Apvaizdos parapijos klebonas, kuris įeina į jaunimo stovyklos direktorių tarybą. Akademiją pravedė dr. Vytautas Majauskas. Pristatęs garbingus svečius, jų tarpe vysk. Vincentą Brizgį ir JAV krašto valdybos pirmininką Vytautą Kutkų, jis išvardino sveikinusius jubiliejaus proga: vysk. Vincentą Brizgį, dr. Stasį Bačkį, Lietuvos atstovą Washingtone,D.C., Juzę Daužvardienę, Lietuvos generalinę konsulę, ses. Aloyzą, Nekaltai Pradėtosios Marijos seserų vyresniąją, Juozą Laučką, Ateitininkų federacijos vadą, Antaną Saulaitį, S.J., Jaunimo centro, Vytautą Kamantą, PLB valdybos pirmininką, Vytautą Kutkų, JAV LB krašto valdybos pirmininką, kun. Kazimierą Pugevičių, Amerikos Lietuvių katalikų tarnyba, Mariją Rudienę, Balfo vardu, Lilę Milukienę, Lietuvių Skautų sąjungos, kun. Paulių Baltakį, OFM, Lietuvių pranciškonų provinc., dr. V. Šaulį, Gajos medikų korporacijos, Detroito ateitininkus, Lietuvių Fronto Bičiulių tarybą ir Faustą Strolią.

Damušius sveikino jų vaikai, marti ir anūkai.

Dr. Vytautas Majauskas apžvelgė Dainavos istoriją. Priminė jos kūrėjus, rėmėjus bei talkininkus. Iškėlė dr. Adolfo ir Jadvygos Damušių 25 metų darbo auką, vadovaujant Dainavai. Išvardino stovyklos statybos komitetą bei eilę asmenų, dirbusių ir dabar dirbančių Dainavai. Paminėjo stambiuosius rėmėjus.

Dr. Majausko kalba buvo gerai apgalvota, išsami, bet neištęsta, šiltu dėmesiu palietusi Dainavos kūrėjus bei bičiulius, paspalvinta santūriu humoru ir gerai girdima didžiulėje salėje.

Naujasis Dainavos jaunimo stovyklos pirmininkas dr. Romualdas Kriaučiūnas įteikė dr. Adolfui ir Jadvygai Damušiams meniška adresą. Ta proga žodį tarė dr. Damušis, o jo žmona Jadvyga perskaitė eiliuotą kūrinėlį, rodantį jos įmintas pėdas Dainavoje šalia savo vyro.

Dainavos jubiliejinės sukakties leidinys, kurio mecenatai yra Leonas ir Danutė Petroniai, dėl tam tikrų priežasčių nebuvo atspausdintas ir pasirodys vėliau.

Koncerto programą pravedė Janina Udrienė, pristatydama solistę Slavą Žiemelytę ir muziką Joną Govėdą.

Solistė prieš daugelį metų koncertavo Detroite, buvusioje lietuvių svetainėje. Paskutiniais keleriais metais ryškiau iškilusi dainos meno pasaulyje ir išleidusi savo plokštelę, publikos tarpe ji sukėlė didelį susidomėjimą ir detroitiečių buvo labai šiltai sutikta. Padainavo Gražink mus tėvynėn — muzika St. Gailevičiaus, Kad visada taip būtų — A. Rubinstein, Pavasario saulė — J. Stankūno, Iš Čigonų prisiminimų — muz. G. Stone atliko Ilgesys, Bijau pasakyt, Atspėk. Pabaigai padainavo ariją iš operos „Mignon" — muz. A. Thomas.

Vakarinė programa pasibaigė vaišėmis ir pasilinksminimu, kurio metu Linas Mikulionis pravedė Dainavos laimėjimus. Laimingaisiais tapo tėvas ir sūnus Gražuliai ir Jonas Valukonis.

Sekančią dieną — spalio 18 d. 10:30 val. Dievo Apvaizdos bažnyčioje kun. Viktoras Dabušis aukojo šv. Mišias už Dainavos rėmėjus ir darbuotojus.

Po pamaldų Kultūros centro svetainėje vyko Dainavos šimtininkų susirinkimas. Jį pravedė Vacys Rociūnas iš Clevelando. Sekretoriavo Jonas Urbonas. Mandatų komisiją sudarė Bronius Polikaitis, Janina Udrienė ir Linas Mikulionis. Dalyvavo apie 30 asmenų. Stovyklos tarybos ir valdybos vadovų pranešimuose buvo konstatuota iškylančios problemos,surištos su projektuojamo naujo pastato statyba bei įvairiais remontais ir vietos administracijos keliamais mokesčiais už žemę. Tos problemos gula ant naujojo stovyklos pirmininko dr. Romualdo Kriaučiūno pečių. Jis su jomis susipažįsta ir ketina vykdyti tik reikalingiausius darbus, kuriems bus galima sutelkti lėšų ir gauti darbo talkos.

Pagal stovyklos knygas, jos turtas yra vertas visai arti 200,000 dolerių. Rinkos kaina trigubai daugiau. Šiais metais yra grąžintos trumpalaikės skolos, išskyrus vieną asmenį, kuriam skola sukasi apie keletą šimtų. Nors kasoje dar yra pinigų, bet neatidėliotini remontai juos išsemia. Per 25 metus daug kas susidėvėjo ir būtina pakeisti. Didelė būtinybė yra turėti pastatą, kuris stovyklautojus apsaugotų nuo didelių audrų (tornado) ir būtų naudojamas stovyklautojų praktiškiems darbeliams. Deja, ekonominė padėtis verčia laukti, jau dabar planuojant tokio pastato galimybes ateityje.

Jaunimo stovyklos taryba ir valdyba buvo perrinkta ta pati, kuri sudaryta šios vasaros metu po Damušių pasitraukimo. Revizijos komisiją papildė dr. Vytautas Majauskas ir į valdybą — Kęstutis Smalinskas.

Dainavai vadovauti atėjo jaunas ir energingas žmogus dr. Romualdas Kriaučiūnas, tačiau reikia daugiau jaunų žmonių. Dainava gyvuos toliau, jeigu turės prieauglio ne tik stovyklauti, bet jai vadovauti ir dirbti.

Šis rašinėlis būtų nepilnas, jei nepaminėčiau eilės faktų. Jaunimo stovyklos steigimo įdėją iškėlė dr. Adolfas Damušis ALRK Federacijos kongrese, įvykusiame 1954 m. spalio 8, 9 ir 10 dienomis Clevelande. Jis nurodė, kad tokią vietą reikėtų rasti Chicagos, Clevelando ir Detroito trikampyje, nes tuose miestuose yra daugiausia lietuviško jaunimo.

Dabartinę jaunimo stovyklos vietą pirmoji surado Helen Rauby. Apie tai ji pranešė stovyklos suradimu besirūpinančiam kun. Broniui Dagiliui. Jis, apžiūrėjęs vietą, pasirūpino įmokėti žemės savininkui užstatą (deposit), kad ta vieta nebūtų parduota kitiems.

(Bus daugiau)

Dainavos stovyklavietės 25-rių metų minėjime spalio 17 d. Detroite. Iš kairės: daug Dainavai ir jaunimui dirbę dr. Adolfas ir Jadvyga Damušiai, kuriems specialų žymenį įteikia naujasis pirmininkas dr. Romualdas Kriaučiūnas. Jam asistuoja V. Gražulis ir A. Lelytė. Nuotr. Jono Urbono

ATOLAS — KORALŲ SALA

JURGIS GLIAUDA

86

— Teta, — pasakė Vilbena, — tu dabar taip man graži, o jaunystėje tu buvai tikra gražuolė.

Vilbena vos nepaklausė tetos: kodėl, būdama graži, ji liko netekėjusi? Šito klausimo pakelti ji niekad nedrįso. Vanda pasakė:

— Lekia laikas kaip žirgas su sparnais. Kada tu šokai, tu buvai mažytė mergaitė, tu buvai angelėlis. Kada mes šokome, mes buvome panos...

Vanda galvojo ir stebėjosi, kad dabar, galėdama taip lengvai rasti Zenono Rikanto adresą telefono abonentų knygoje, ji niekad neketino jo rasti, o radusi niekad neketino pravažiuoti pro Zenono namus, bent akimirkai, bent pro automobilio langą žvilgterti, kur jis gyvena, gal pripuolamai pamatyti tą neužmirštamą Zenoną prie šaligatvio, prie namų, prie durų... Kad tik pamatytų... Kad tik pamatytų...

Laikas skrieja kaip žirgas su sparnais. Laikas labai pakeitė ją, laikas pakeitė ir jį. Iliuzijai netinka tarpti realybėje.

Vanda ir Vilbena buvo išsiveržusios iš etninio uždarymo įsmeigtos į amerikinį gyvenimą, sulydytos su amerikine buitimi, tačiau žodis „Sadutė", lyg strėlė iš praeities, lyg saulės spindulys pro debesynus, tvirtino joms, susisvajojusioms, kaip kilnu būti mergaite, kaip gera būti moterimi.

Po liūtingų dienų staigiai užėjo saulėti orai.

— Mes keliausime šuoliais, — planavo Vanda.

Jos planavo tuos „šuolius" nušokti naktimis. Autovežimių srovė apmąžta. Oras atkrinta į vėsą. Pirmam „šuoliui", pradėdamos kelionę, jos išsirengė vakare. Jos vakarieniavo kavinėje prie greitkelio ir buvo patenkintos kava. Kava — ištikimas talkininkas nakties kelionei.

Vilbenai sėdint prie vairo, kada jau sutemo, jos įvažiavo į milžiniškąjį greitkelį, jungiantį milijonines miestų grandinę. Per žemėlapį ir per kontinentą greitkelis gulė kaip strėlė. Jos skrido juo. Jos įsiveržė į greitkelio srautą. Miestą apleidžiant motelių spindinčios reklamos rėkė greitkelio šonuose, žadėdamos komfortą, poilsį ir filmus suaugusiems. Paskui įsiviešpatavo tamsa greitkelio šonuose. Vanda atsilošė ir vos pastebimas šypsnys gulėjo ant jos lūpų. Ką ji sapnavo, apie ką ji galvojo: praeitis, ateitis, svajonė? Tyki, labai melodinga radijo muzika kartais atneša sapnų apie nežemiško skaistumo meilę žemėje.

Vilbena sąmoningai negalvojo apie savo naują padėtį gyvenime ir apie santykius su pažįstamais. Ji matė bendradarbių akyse kažin ką naują, ko anksčiau nebuvo. Ji matė žvilgsnių pasikeitimą jos sveikata besirūpinančių gydytojų akyse. Ir visų moterų akyse. Ir Felikso pasielgime. Viskas kitaip, nes ji kita.

Šis naktimis bėgimas nuo tų žvilgsnių į naujas vietas, į naują gyvenimą, buvo kupinas sunkios, bet išganingos prasmės. Gal taip viduramžiais iš miesto į kitą miestą bėgo nelaimingos, raganavimu kaltinamos moterys?

Kur tas miestas, kur ta valstija, kur ji pradės naują gyvenimą? Ir jai atrodė: ji galvoja per dramatiškai. Ji ėmė klausytis muzikos.

Prieš ją važiavo greitkelio gigantas, didelis kaip geležinkelio vagonas dengtas sunkvežimis ir, bijodama kad iš po to sunkvežimio užpakalinių padangų neišsisviestų akmenukas, nesužalotų automobilio lango, Vilbena laikė atstumą, kuris jai atrodė būtinas.

Stambios raudonos sunkvežimio lempos ją erzino: nuskuba jos pirmyn, staiga patvinsta sustiprinta kruvinesne šviesa vairuotojui vežimą stabdant, ir gęsta vėl. Ir taip dažnai. Tas važiavimo būdas prirakino jos dėmesį, surišo jos veiksmus su sunkvežimio vairuotojo veiksmais. Dabar ji prarado savo asmeniškas mintis ir kaip geras patyręs vairuotojas sutapo savo kojų sąlyčiu su savo stabdžių pedalėmis.

Jai kėlė naują problemą iš užpakalio priartėjęs didelio autovežimio siluetas, kuris, plėšriais prožektoriais pamirksėdamas, pradėjo varyti ją pirmyn ar iš kelio. Bet Vilbena negalėjo paskubėti, nei pasitraukti. Ji buvo tarp dviejų greitkelio gigantų, kurių pirmasis neleido jai greičiau važiuoti, o sekąs ją liepė jai važiuoti greičiau. Plačios raudonos prieš ją važiuojančio sunkvežimio šviesos laikė ją kaip barikados.

Ją sekančio autovežimio prožektorių mirktelėjimai pradėjo gąsdinti. Ji prisiminė garažo stogo tolio gabalo blaškymąsi, ką ji pirma pamatė po piktadario atakos garažo kampe. Argi toks kelio gigantas puls ant jos mažo automobilio? Ne, ne! Dabar ji apdairi. Jai pasigirdo, kad radijo membranoje suskambėjo liaudinė dainelė „Aš praeinu pro tavo tamsų sapną". Ir tas pažįstamas žemų gitaros stygų akordas...

Dešinėje atsidengė kelio paralelė, taip rodė giganto prožektoriai, ir norėdama aplenkti prieš ją riedantį sunkvežimį, Vilbena pridėjo greičio, pasuko į dešinę, į patogiai ir mirąžiniai nutviekstą kelią. Su dideliu greičiu ji įsiveržė į žvyruotą greitkelio pakraštę, vadinamą „minkštais, švelniais pečiais". Sekundę, tik vieną paskutinę savo gyvenimo sekundę ji suprato vizijos klaidą. Ji suprato, kad tas kelias buvo klaida ir mirąžas, bet buvo per vėlu. Automobilis susvyravo, susipurtė, greičio inercijos nešamas nubildėjo kulvertomis, versdamasis šonais, šonais.

Vilbena ir Vanda sutiko mirtį staigiai, be kankinimo ir be mirtį gražinančio ir jos baisumą maskuojančio patoso.

Mirtis smagiai nusiskynė dvi lelijas.

Pabaiga

Lietuvių fotografų parodos atidaryme Jaunimo centro Čiurlionio galerijoje spalio 23 d. Nuotr. P. Maletos

Pastabos ir nuomonės

SPORTINĖS VADOVYBĖS RINKIMŲ REIKALU

BR. KETURAKIS

Dabartinės Šiaurės Amerikos lietuvių fizinio lavinimo ir sporto sąjungos suvažiavimas įvyks lapkričio mėn. 14 — 15 d. Clevelande. Bus renkama nauja sąjungos vadovybė trims metams.

Kasdieniniame mūsų gyvenime tokie organizacinės veiklos reiškiniai atrodo lyg ir eiliniai, bet nesant geresniam ir didesniam skaičiui darbštesniųjų ir tokiems darbams atsidavusių, dažnai iššaukia trinties šešėlių ir visuomenės narių pagrįsto nepasitenkinimo.

Sportinio gyvenimo raidoje tenka dar giliau pajusti tikrųjų darbuotojų stoką, nes kultivuojamos sporto šakos turi specifinius organizacinius dėsnius ir skirtingą paruošimo eigą, kuri grindžiama administraciniu ir varžybiniu susitvarkymu. Todėl ir čia susiduriama su įvairiais sunkumais renkant vadovybę, nes mūsų sportinis intelektas, jo ideologinis ir tautinis aspektas, esamų visuomenės sambūrių viršūnėje, dėl geresnių ir kūrybingesnių asmenų trūkumo, nėra sveikas reiškinys.

Besiartinantieji rinkimai kelia nemažą susirūpinimą, kur ir kokia ta vadovybė bus išrinkta, nes beartėjančios 1983 m. Pasaulio lietuvių dienos Chicagoje, kur plačios apimties programoje yra pakviesta dalyvauti ir sporto sąjunga sutraukdama daug laisvo pasaulio lietuvių sportininkų, uždeda ypatingas pareigas ir nepaprastą atsakomybę už jų atlikimą.

Ligšiolinė s-gos gyvavimo slinktis turi porą labai ryškių pavyzdžių, kai mūsų tarpe įvyko skaudūs lūžiai. Net ir dabar kai kurių visuomeninkų mums yra primetama dėl neapdairumo ir nesugebėjimų įvertinti būsimus žygių padarinius. Pastarieji metai praslinko su žymiu pagerėjimu sąjungos darbuose, nors ir nebuvo išvengta bereikalingų ir nerealių užmojų, kaip tai Pasaulio Lietuvių sporto sąjungos kūrimo pastangos, nerealus jos statuto ruošimas ir greitas visų planų palaidojimas. O visa tai rodo, kad nesugebėjome, gyvenimiško požiūriu matuojant, nuspręsti, ką šis naujas žingsnis duos ir ar toliau galima žengti ta kryptimi, paliekant sąjungos gyvenimą daug kur nesutvarkytą. Būdingas šis įvykis dar ir dėlto, kad be jokių aiškesnių diskusijų visi sporto atstovai, išskyrus 2 —3 asmenis pasisakė už Pasaulio lietuvių sporto sąjungos steigimą.

Šis, kaip ir keletas kitų s-gos veikloje buvusių klystkelių, neparodė mūsų blogos valios ir naujų tikslų siekime, bet tik paryškino, kad dar nesame priaugę sudėtingesnius organizacinio pobūdžio reikalus realiau suprasti ir aiškintis.

Grįžtant prie aktualiausių organizacinių darbų ryšium su Pasaulio lietuvių dienomis, privalome labai atidžiai, sveika galvosena remdamiesi, apsispręsti dėl būsimos centro valdybos būstinės. Kiekvienam turėtų būti aišku, kad būsimoji sporto vadovybė turėtų būti išrinkta iš Chicagoje sudarytų sąrašų ar sąrašo, bet ne iš kur kitur.

Chicagoje jau prasidėjo didžiosios užuomazgos — PLD organizacinio k-to pradiniai darbai, čia yra ir mūsų sportinės šeimos (ŠALFASS-gos) atstovas, čia susibėga visi ruošos darbai ir plati organizacinė ir varžybinė eiga sporto šventei.

1978 m. Toronte gyvenau pas s-gos p-ką Praną Bernecką 17 d. ir mačiau, kokie rūpesčių kalnai ir atsakomybė gula ant vadovaujančio žmogaus pečių. Todėl ir dabar drįstu viešai spaudoje pasakyti dėl naujos vadovybės vietovės. Mano giliu įsitikinimu, o tą įrodo žaidynių vieta ir susiję darbai, kad tik Chicagoje esant naujai ŠALFASS-gos v-bai, bus įmanoma tinkamas sporto šventės vadovavimas. Keletas įvairių sporto klubų, kurie, kaip pvz. golfininkai ir tenisininkai, turi savo narių tarpe nemažai iškilesnių žmonių iš visuomeninės darbų srities, nesudarys didesnių sunkumų reikalingiems komitetams vadovauti. Gausi sporto klubų narių šeima ir vyresniųjų klasių pedagoginio instituto ir aukštesniųjų (amžiumi) lituanistinių mokyklų lankytojų, bei jaunuomenės, kaip skautų ir ateitininkų organizacijų judresnieji, gana gerai lietuvių kalbą mokantys žodžiu ir raštu, jai laiduoja santvarkos kertinius pamatus.

Suvažiavimo dalyviams turi būti aišku ir suprantama, kad naujoji ŠALFASS-gos valdžia bus atsakinga už veiklą tris metus. Dabartinėje sporto santvarkoje prasidėjo nauji, nors ir pamažu judantieji tarpsniai: galutinas sportinių saitų nustatymas ir išsiaiškinimas su PLB ir kraštų LB-nėmis, platesnio fizinio auklėjimo ir lavinimo sustiprinimas lituanistinėse mokyklose, apleista ir ligi šio meto dar nepradėta vykdyti mokymo programa sporto vadams ruošti, pradėti sunkūs ir nedėkingi ŠALFASS-gos istorijos leidimo darbai, itin paskirtį turintis sporto pareigūnų skirimas į atitinkamas vietas, kaip ryšininkų, tikrieji darbo uždaviniai, sportinės spaudos gerinimas, nušviečiant mūsų tikslus ir vertę, panaudojant fiz. lavinimą visos visuomenės sluoksniuose, kaip na tūralų aktyvaus poilsio išnaudoji mą kasdieniame gyvenime, tai pagrindiniai ir būtiniausi uždaviniai 1982 — 1984 m. laikotarpiui.

Klubinė santvarka turi žymiai siauresnius rėmus veikimo bare, mažiau reikalaujanti kūrybingumo ir planavimo, negalima lyginti su s-gos vadovybės darbų apimtimi, todėl visi c. v-bos rinktie ji privalo būti gryni sporto sričiai atsidavę idealistai, su pažangia ir sveikos krypties sportinių uždavinių įvykdymo galvosena. Netolimoje praeityje suvažiavimų metu ir besilankančiam s-gos siekių vykdyme, susidūrėme su savo pačių nevykusiais nuosprendžiais, iššaukusiais klystkelius, vedančius į sporto orumo nužeminimą.

Centro valdyboje turi būti stiprios ir sveikos sportinės minties asmenys, geros orientacijos bendradarbiavime su kitomis organizacijomis, ypač su L. B-ne ir jos padaliniais. Teisinga samprata sąjungos paskirties, derinant su tautinėmis aspiracijomis, organizacinis lankstumas uždavinių planavime ir atlikime, plečiant fizinį auklėjimą ir lavinimą visuose išeivijos frontuose, tai pirmieji ilgų varsnų žygiai, ruošiantis 1983 m.

Daug čia išvardintų darbų bus atlikta Chicagoje, daug tinkamų talkos rankų taip pat yra čia, įskaitant ir artimesnes vietoves. Taigi akivaizdi ir reali padėtis rodo, kad tik iš Chicagos siūlomas sąrašas (ai), juos išrenkant į s-gos vadovybę laiduos sėkmingą 3 metų s-gos veiklą. Reikia pabrėžti, kad šį kartą laukiama iš sporto atstovų žymiai geresnio į dienotvarkės svarstymą, ypač deramos laikysenos. Per daug atleistos vadelės, kurios pastaruosiuose dviejuose suvažiavimuose vyravo ad hominem vienos kitą aštrokai užgaunant, neturi pasikartoti.

Mums visiems rūpi s-gos gražesnis ir stipresnis išaugimas, jos vardo garbinga padėtis kitų visuomeninių sambūrių rikiuotėje, todėl šia mintimi ir siekimais vado vaudamiesi, renkamės į suvažiavimą, naują vadovybę įgalinant ir prašant, kad visi planai kuo geriausiai būtų įvykdyti.

Pasirodykime susipratusiais sporto atstovais, žvelgiančiais į ateitį su realaus gyvenimo reikalavimais, tada nebus vietos lengvapėdiškiems žingsniams ir bereikalingiems kai kurių komisijų sudarymams, kurios kartais apsunkina paskirų sričių darbus. Sėkmės šiame kely!

Jeigu tu negali draugui tiesiai, atvirai, netgi griežtai pasakyti visko, ką galvoji apie jo poelgius, arba nenori išklausyti tokios pat tiesos apie save, vadinasi, judu vienas kitu visiškai netikite, vienas kito nesuprantate, negerbiate.

L. Gončarovas

MŪSŲ KOLONIJOSE

Waukegan, Illinois

25 METŲ VEDYBINĖS SUKAKTIES MINĖJIMAS

Du žemaičiai susitiko ir vienas antram labai patiko. Vienas iš jų mažeikiškis, o antra telšiškė. O kad būtų aiškiau apie juos, kalbėsim toliau.

Eduardas Romualdas Skališius su tėveliais į šį kraštą atvyko anksčiau, kaip dauguma kitų, nes jų šeima, tuoj karui pasibaigus, gavo pakvietimą iš motinos brolio Adomo Švažo, kuris nuo seniau čia gyveno.

Elena Akavickaitė su tėveliais atvyko kiek vėliau. Juodu susitiko lankydami gimnaziją Waukegane. Nors Elena buvo žemesnėje klasėje, bet tas draugystei netrukdė.

Eduardas, baigęs gimnaziją, išvyko į Illinois universitetą Urbanoj studijuoti architektūrą, o Elena, baigusi gimnaziją, išvyko studijuoti į Northwestern universitetą, Chicagos skyrių, kur studijavo įstaigų administravimo kursus. Elenai baigus studijas, jiedu 1956 m. rugsėjo 1 d.sukūrė šeimą.

Eduardui baigus studijas ir gavus architekto teises, jiedu apsisprendė gyventi Waukegane. Jis atidarė savo kontorą, o Elena gavo darbą advokatų kompanijoje. Nuo to meto jiedu visą savo energiją įjungė į lietuvišką veiklą. Eduardas daug pastangų įdėjo steigdamas lituanistinę mokyklą, nors ji ir neilgai egzistavo. Daugelį kadencijų vadovavo Waukegano Lietuvių Bendruomenės apylinkei, o taip pat buvo išrinktas į Balfo direktorius ir tose pareigose buvo dvi kadencijas. Balfo Waukegano skyriaus jie ligi šiol yra stambiausi rėmėjai — aukotojai. Elena taip pat Lietuvių Bendruomenės valdyboje daugelyje kadencijų darbavosi, vienoje pirmininkaudama. Dar ir dabar jie abu tebeatlieka įvairius bendruomenės valdybos uždavinius. Jie abu dar yra atlikę visokių gerų darbų, kuriuos visus sunku prisiminti ir išskaičiuoti. Jų didelis paslaugumas, draugiškumas davė jiems daug draugų ir gerbėjų. Be to, Eduardas priklauso pasaulinio masto Rotary klubui.

Jiems beplušant savo tiesioginėse pareigose ir dirbant visuomeninį darbą,nepastebimai praėjo 25 metai, kai jie buvo sukūrę šeimos židinį.

Šią svarbią sukaktį paminėjo šių metų rugsėjo 17 d. Arnies North restorane, Highland Park, Ill. Svečių atsilankė daugiau kaip šimtinė: solenizantų tėveliai, giminės ir draugai. Svečių tarpe buvo du kunigai: buvęs Šv. Baltramiejaus parapijos klebonas kun. J. Kuzinskas ir dabartinis klebonas kun. W. Zavaskis. Prieš vakarienę maldą sukalbėjo kun. J. Kuzinskas, o taip pat jis asmeniškai pasveikino savo vardu sukaktuvininkus. Sveikino Balfo pirmininkė Marija Rudienė, Pasaulio Lietuvių Bendruomenės vicepirmininkas Vaclovas Kleiza, JAV LB tarybos narys Vytautas Janušonis, Donelaičio lituanistinės mokyklos direktorius Julius Širka, Waukegano Lietuvių Bendruomenės pirmininkas Remigijus Užiedėlis ir kiti. Sveikinimus užbaigė dabartinis klebonas kun. W. Zavaskis, linkėdamas sukaktuvininkams geros sėkmės.

Dr. Jonas Šalna ir inž. Gediminas Damašius pravedė suplanuotą vakaro programą ir, kitiems talkininkaujant, savo humoristika linksmino visus. Solistė Dalia Kučėnienė padainavo meilės dainų rinkinį, ir visi dalyviai prisidėjo užtraukdami Ilgiausių metų.

Sukaktuvininkams linkime geros sėkmės ateičiai, stiprios sveikatos ir dar atšvęsti ne tik auksinę, bet ir deimantinę sukaktį.

Dalyvavęs

Elena ir Eduardas Skališiai

Įsigykite šią populiarią plokštelę

RADVILA PERKŪNAS - LA GIOCONDA - TOSCA TURANDOT - AIDA - LA JUIVE - ANDREA CHENIER CARMEN - MANON - LESCAUT - PAGLIACCI

STASYS BARAS, tenoras

Stuttgart'o Simfoninis orkestras

Dirigentas DARIUS LAPINSKAS

Tai viena populiariausių plokštelių. Kaina su persiuntimu \$7.30 Amerikoje Užsakymus siųsti:

DRAUGAS, 4545 W. 63rd St., Chicago, Ill. 60629

The Violations of Human Rights in Soviet Occupied Lithuania

A report for 1979/80

This report edited by

DR. THOMAS REMEIKIS

Metraštis eile yra devintas. Visus redagavo dr. Remeikis. Šiame leidinyje yra sukaupta naujausia dokumentacija liečianti pavergėjo nusikaltimus pažeidžiant pagrindines lietuvio teises. Leidinys didelio formato, 264 psl. ir tinka bent kokia proga įteikti kaip dovaną, susipažinimui.

Išleido The Lithuanian American Community 1981 m.

Kaina su persiuntimu \$9.25. Kietais viršeliai \$11.50.

Illinois gyv. dar prideda 56 ct. valstijos mokesčio.

Užsakymus siųsti:

DRAUGAS, 4545 West 63rd Street,

Chicago, Ill. 60629

CLASSIFIED ADS

MISCELLANEOUS

SIUNTINIAI Į LIETUVĄ
ir kitus kraštus
NEDZINSKAS, 4059 Archer Avenue, Chicago, Ill. 60632, tel. 927-5980

Dutchman Contractors
Established 1959
ROOFMAKING AND GEN'L HOME REPAIRS
Call anytime for estimates
Jim Hammer
Tel. 593-3287

M. A. ŠIMKUS
INCOME TAX SERVICE
NOTARY PUBLIC
4259 S. Maplewood, tel. 254-7450
Taip pat daromi VERTIMAI, GIMINIŲ iškvietimai, pildomi PILIETYBĖS PRAŠYMAI ir citokie blankai.

Įvairių prekių pasirinkimas nebrangiai iš mūsų sandėlio.
COSMOS PARCELS EXPRESS
2501 W. 69th St., Chicago, IL 60629

SIUNTINIAI Į LIETUVĄ
Tel. — 925-2737
Vytautas Valantinas

VALOME
KILIMUS IR BALDUS
Plauname ir vaškuojame visų rūšių grindis.
BUBNYS
Tel — RE 7-5168

TELEVIZIJOS
Spalvotos ir paprastos. Radijai, Stereo ir Oro Vėsintuvai.
Pardavimas ir Taisymas.
MIGLINAS TV
2346 W. 69 St., tel. 776-1486

PLUMBING
Licensed, Bonded, Insured
Nauji darbai ir pataisymai. Virtuvės ir vonios kabinetai. Keramikos ir kt. plytelės. Glass blocks. Sinkos vamzdžiai išvalomi elektra. Į automatą galite kalbėti lietuviškai, palikite savo pavardę ir telefoną.
SERAPINAS — 636-2960

MOVING
SERĖNAS perkrausto baldus ir kitus daiktus. Ir iš toli miesto leidimai ir pilna apdrauda.
Priimame MASTER CHARGE ir VISA
Telef. — WA 5-8063

A. VILIMAS MOVING
Apdraustas perkraustymas Įvairių atstumų
Tel. 376- 1882 arba 376-5996

10% — 20% — 30% pigiau mokėsit už apdraudą nuo ugnies ir automobilio pas mus.
FRANK ZAPOLIS
3208½ West 95th Street
Telef. GA 4-8654

ĮNUOMOJAMA — FOR RENT

ĮSNUOMOJAMI apstatyti 3 kamb. su virtuvės pasinaudojimu. 1 ar 2 asmenim. Marquette Parke. Tel. **476-2473**

ĮSNUOM. 3-jų kamb. butas 2-me aukšte. 7029 S. California Ave. Skambint **Tel. — 776-0914**

HELP WANTED

INTERNATIONAL COMPANY
In Loop area requires
VENTILATOR OR WIG MAKER
For immediate consideration call Mike Lasky at
977-0171

REAL ESTATE

Arti 73-čios ir Campbell — 2-jų butų medinis. Tik \$38,500.

Arti 71-os ir Francisco — 2-jų butų mūrinis. Ten pat 4 butų mūr.

Brighton Parke — 2-jų butų mūrinis.

Be to turime gerų rezidencinių ir pajaminių nuo 5 iki 40 butų.

Skambinkit tel. 436-7878
ŠIMAITIS REALTY
2951 West 63rd Street

DĖMESIO!

ĮSIGYKITE LIETUVIŠKAS VĖLIAVELES

Visuose lietuviškuose namuose turėtų būti lietuviška vėliava. Nėra vietos dažnai didesnei vėliavai iškabinti, bet galima laikyti mažą vėliavukę ant rašomojo stalo. Galima ir net padaryti gražią kombinaciją su Amerikos vėliavukę.

Dienraščio "Draugo" administracija gali pristatyti tokias mažas vėliavukes, kad Lietuvos vėliava plevesuotų jūsų namuose.

Tokios vėliavos kainuoja \$1.50, (reikia dar pridėti 8 ct. mokesčio ir 50 ct. už persiuntimą, jei gyvenate Illinois valstybėje). Užsakymus siųskite sekančiai:

DRAUGAS, 4545 W. 63rd St., Chicago, IL 60629

VIZITINIŲ KORTELIŲ REIKALU

★

Vizitinių kortelių naudojimas yra gražus paprotys. Biznieriai jas plačiai naudoja. Bet tinka ir visų luomų atstovams turėti gražias vizitines korteles.

Kreipkitės į "Draugo" administraciją visais panašiais reikalais. Būsite patenkinti mūsų patarnavimu.

Liaudies menas ir kitkas "Drauge"

•

Apsilankykite į "Draugo" administraciją ir pasižiūrėkite. Gal rasite kai ką padovanoti savo giminėms ar draugams.

Dienraščio "Draugo" administracijoje galima pasirinkti įvairių liaudies meno darbų: medžio, keramikos, drobės, taip pat gražiai papuoštų lėlių.

"Draugo" adresas: 4545 West 63rd St., Chicago, Ill. 60629.

ĮSIGYKITE DABAR

LAND OF CROSSES
The struggle for religious freedom in Lithuania, 1939 - 1978
by
Užsakymus siųsti:
MICHAEL BOURDEAUX, M.A., B.D.
Printed in England 1979, 339 pages. Price — including shipping and handling \$8.95.
DRAUGAS, 4545 W. 63rd St., Chicago, IL 60629
Illinois gyventojai dar prideda 48 ct. valstijos mokesčio.

MŪSŲ KOLONIJOSE

Baltimore, Md.

HARTFORDO VAIDINTOJAI BALTIMORĖJE

LB vietinės apylinkės rudens renginiai yra tapę veik tradicija Baltimorės lietuvių kolonijoje. Dažniausiai programose vyrauda vo šokėjai ir dainininkai, tačiau šįmet, atrodo, kad laikas pribrandęs kitam žanrui — vaidybai. Lapkričio 14 d. į Baltimorę atvyksta Hartfordo dramos mėgėjų būrelis su komedija "Ku — Kū" Komedija trijų veiksmų, parašyta ilgamečio JAV LB Kultūros ta rybos pirmininko Anatolijaus Kairio. Hartfordiečiai su šiuo pastatymu jau yra pasirodę New Yorke ir Philadelphijoje, tad ši kartą proga juos išvysti Baltimorės ir Washingtono lietuviams. Ypatingas dėmesys krypsta į sostinės tautiečius, nes be jų baltimoriečiai Lietuvių namų didžiosios salės nepajėgia užpildyti. Kadangi baltimoriečiai visada lankosi visuose Washingtono lietuvių parengimuose, reikia tikėtis, kad ir vašingtoniečiai jų neapvils. Vaidinimas prasidės punktualiai 7 val. vakare. Po to vaišės ir šokiai.

JAUNIMO SĄJUNGOS SKYRIUS BALTIMORĖJE

Taip jau reikalai susiklostė, kad šioje lietuvių kolonijoje jau senokai neveikia lietuviško jaunimo organizacija. Skautai susilikvidavo prieš daugiau kaip porą dešimtmečių. ŠAL Studentų sąjungos skyrius tuoj po jų. Ilgiausia išsilaikė ateitininkai, dar ir dabar parodą gyvybės žymių. Aišku, tai nereiškia, kad Baltimorės lietuvių jaunimas jau dinges. Anaiptol. Čia visada veikė ir tebeveikia gausios tautinių šokių grupės, daug jaunimo dalyvauja vietiniam Atletų klube, kurių talka net Šiaurės Amerikos lietuvių sporto žaidynės buvo suruoštos. Baltimorės studentų atstovai vyksta į ŠALSS suvažiavimus, keletas šeimų veža savo jaunuosius į Washingtono lietuvių skautų sueigas ir siunčia į at-kų ir skautų stovyklas. Visgi organizuotos jaunimo veiklos pasigesta ir dirva tikrai buvo pribrendusi Jaunimo Sąjungos skyriaus įsteigimui, ypač kad Baltimorės pašonėje, Philadelphijoje, reziduoja sąjungos centro valdyba. Tam užuomazga buvo padaryta demonstruojant kartu su Philadelphijos jaunimu prie Sovietų ambasados už Skuodžio paleidimą, gi tuoj po to į Baltimorę atvyko Jaunimo sąjungos Amerikoje valdžia. Svečių iš Philadelphijos: Vytauto Volerto, Virgaus Volerto ir Vidmanto Rukšio pasiklausyti susirinko gausus būrys Baltimorės jaunimo ir taip pat buvo įsteigtas Jaunimo sąjungos skyrius. Įdomu kad prieš 20 metų, kuriam laikui į Baltimorę atsikėlęs Vyt. Volertas stipriai pagyvino šios kolonijos lietuvišką gyvenimą, gi šiandieną to paties siekia jo sūnūs.

Jaunimo sąjungos skyriui Baltimorėje vadovauti pakviestos Daina Buivytė ir Nida Gailaitė, joms talkins Vytautas Brazauskas, o ryšius su spauda palaikys Narimantas Radžius. Lėšų veiklai susitelkti skyrius ruošia Lietuvių namuose spalio 31 d. kaukių balių.

j. g.

LAIŠKAI "DRAUGUI"

LATVIŠKŲ PAVARDŽIŲ LINKSNIAVIMAS

Dažnai tenka pastebėti spaudoje, kaip mūsų brolių latvių pavardės netaisyklingai iškreipiamos, jas linksniuojant. Neišvengia to net oficialūs biuleteniai (pvz. Eltos). Sakysim tokia graži pavardė Ozolinš, kilmininko linksnyje jau rašoma "Ozolinšo", naudininko "Ozolinšui" ir pan. Tas pats ir su kitomis pavardėmis — Berzinš, Kaktinš ir daugeliu kitų. Iš tikrųjų Ozolinš yra sutrumpinimas galūnės "nis" — nesutrumpinus būtų Ozolinis. Tokiu atveju ir reikia toliau linksniuoti taip, kaip būtų linksniuojama nesutrumpinta lytis — Ozolinio, Ozoliniui, Ozolinį ir t. t.Pagaliau taip ir gražiau skamba pavardė. Nepriklausomoj Lietuvoj latviškus vardus spauda linksniavo taisyklingai, pratinkimės ir mes.

Č. G.

Didžiojo karo metu vokiečiai pastatė medinį tiltą tarp (Alytaus) dviejų miesto dalių, 187 m. ilgumo. Ant to tilto 1919 m. vasario 13 d. buvo vietos bolševikų nukautas pirmasis Lietuvos kariuomenės karininkas Anatnas Juozapavičius. Jis palaidotas Alytaus bažnyčios šventoriuje. Jam pagerbti ant tilto buvo įtaisytos dvi paminklinės lentos 1938 m. medinis tiltas pakeistas gelžbetoniniu tiltu, kuris pavadintas karininko Juozapavičiaus vardu. Naujas tiltas septynių angų, 195 m ilgumo. Taip aukštai tiltas iškeltas, kad ateityje nesutrukdytų Nemuno užtvenkimo ties Nemaniūnais. Tiltas kaštavo apie milijoną litų.

S. Kolupaila (iš Nemunas)

DVI MIRTYS

Prieš penkerius metus, kaip ir šiemet, degte degė Naujosios Anglijos miškai ir pakelės rudens šalnų nuglostytos. Prieš penkerius metus spalio 2 d. ilga automobilių vilkstinė lydėjo visą šimtą mylių iš New Haven į Putnamą, į Nekaltai Pradėtosios Mergelės Marijos lietuvaičių seselių kapines tragiškai žuvusį lėktuvo nelaimėje rugsėjo 26 d., tik ką iš Vakarų Vokietijos karo tarnybos, viduryje savo atostogų beviešintį uošvijoje, Californijoje, jauną, 25 metų Stasį Lipčių. Kartu žuvo uošvis ir du draugai. Stasys buvo lėktuvo pilotas, skrido savo lėktuvu. Nelaimės priežastis neišaiškinta. Lėktuvas ir žmonės sudegė. Žuvo jaunas, energingas, gabus ir labai mielas, šiltas šeimai, draugams ir pažįstamiems žmogus. Jo tėvai Albina ir Stasys bei brolis Linas gyveno New Haven, Conn.

Su ta žodžiais neišsakoma nelaime šeima lyg ir susitaikė, priimdama, kaip Dievo bandymą, kai Aukščiausiojo planų, kuriuos kartais sunku išaiškinti, veikimą. Spalio 26 d. New Haven lietuviškoje parapijoje klebonas kun. Karalis atlaikė Šv. Mišias mirusiojo penkerių metų mirties sukakties proga. Giedojo bažnyčios lietuvių choras ir solistė Salė Valiukienė.

Ir štai po penkmečio ir dešimties dienų, spalio 12 d., vėl tais pačiais keliais lydėjome kitą Stasį Lipčių, Stasiuko tėvą, tesirgusį sužinojus diagnozę (plaučių vėžys) tris mėnesius. Mirė spalio 9 d. rytą.

Mirties atveju paprastai susiburia šeimos nariai. Kartu būnant nelaimės lyg sumažėja. Praeities šviesūs prisiminimai švelnina skausmą ir ragina nepasiduoti nevilčiai. Atvažiavo giminių iš Montrealio, Chicagos, Hartfordo. Šeimos paprašyta solistė Salė Valiukienė per Šv. Mišias giedojo Maironio (Stasio Lipčiaus motinos brolio) dvi giesmes ir pabaigai "Lietuva brangi". Tai sujungė su Lietuva ir ten esančiais giminėmis.

Ant karsto Putnamo kapinėse užberta žemės sauja, atvežta iš Lietuvos nuo Maironio kapo. Per budynę ant mirusiojo krūtinės pilkavo kuklus gintaro gabalėlis, a. a. Stasiaus brolio Algirdo rastas Palangos pajūryje ir sesers Danutės atvežtas į šią šalį.

Gausus, labai gausus draugų ir pažįstamų, bendradarbių būrys lankėsi koplyčioje ir dalyvavo laidotuvėse. Visi labai šiltai minėjo Stasį, kaip mielą žmogų, greitą pagelbėti, padėti, užvaduoti. Tas ir kitas jo būdo ypatybes gražiai iškėlė ir suminėjo Elona Vaišnienė atsisveikinimo žodyje.

O tačiau, tylus ir užsidaręs, savo asmeniškus išgyvenimus giliai paslėpęs, pats su jais tesigrūmė ir iškeliavo jis tartum nespėjęs atverti savo gyvenimo knygos.

D. A.

Jis dingo, kaip dingsta paukščiai prieš mirtį. Niekas nežinojo, kur jis pasidėjo...

Laksnesas

VIENERIŲ METŲ MIRTIES SUKAKTIS

A. A.

MARIJA MICKIENĖ

ŠULINSKAITĖ

Jau sučjo vieneri metai, kai negailestinga mirtis atskyrė iš mūsų tarpo mylimą žmoną, motiną ir senelę, kurios netekome 1980 m., spalio 28 d. Nors laikas tęsiasi, bet mes jos niekados negalėsime užmiršti. Lai gailestingas Dievas suteikia jai amžiną ramybę.

Už jos sielą šv. Mišios bus atnašaujamos spalio 30 d., penktadienį, 7:30 val. ryto Švč. M. Marijos Gimimo parp. bažnyčioje; ir spalio 31 d., šeštadienį, 9:30 val. ryto Tėvų Jėzuitų koplyčioje.

Maloniai kviečiame visus gimines, draugus ir pažįstamus dalyvauti šiose pamaldose ir kartu su mumis pasimelsti už a. a. Marijos Mickienės sielą.

Nuliūdę: **Vyras Albinas, sūnus Vytautas Čemarka su šeima, sesuo Teofilija Čepulionienė su šeima ir Lietuvoje sesuo su šeima.**

Nebeteko Tau sugrįžti į numylėtą Tėviškę — Uteną, Gudeniškes, — Amžina Tėvynė, taip anksti, netikėtai Priglaudė Tave. . .

Šių metų lapkr. 5 d. sueina vieneri metai, kai Viešpaties pašauktas, užbaigė šios žemės kelionę mano mylimas vyras

A. A.

muzikas

Mykolas Cibas

Prabėgo metai liūdesyje, tačiau velionio prisiminimas liks gyvas mūsų širdyse.

Šviesiam jo atminimui prisiminti, už jo vėlę bus atnašaujamos šv. Mišios:

Kultūros Židinio koplyčioj, Brooklyn, N.Y. — lapkr. 7 d., 10 v. ryto,
Šv. Aloyzo bažnyčioje, Great Neck, N. Y., lapkr. 5 d., 8 val. ryto.
Aušros Vartų bažnyčioje, New Yorke, spalio 25 d. 11 val.
Šv. Jono bažnyčioje, Center Moriches, N.Y., lapkr. 7 d., 7:30 v. v.
Taip pat metinės šv. Mišios bus aukojamos Lietuvoje: Utenoje, Kaune ir Sydney, Australijoje, lapkričio 5 d.

Nuoširdžiai prašome draugus ir pažįstamus prisiminti A. A. Mykolą savo maldose, kad Viešpats suteiktų jo vėlei amžiną šviesą.

Šių metinių proga — Visų Šventų kapinėse, Great Neck, N.Y. bus pašventintas velionies paminklas.

Liūdintieji: **Žmona Eufemija, brolis Juozas ir šeima Čikagoje. Brolis Jonas bei seserys: Adelė ir Lionia su šeimomis Lietuvoje ir kiti giminės Amerikoje, Lietuvoje ir Sibire.**

ŠEŠIOLIKOS METŲ MIRTIES SUKAKTIS

A. † A. KAZIMIERAS MIŠKINIS, Sr.

Mirė 1965 m. spalio 29 d.

Palaidotas Šv. Kazimiero Lietuvių kapinėse.

Taip pat prisimenamas

A. † A. KAZIMIERAS MIŠKINIS, Jr.

Nors laikas tęsiasi, bet aš niekados negalėsiu užmiršti mylimo vyro a. a. Kazimiero, Sr. ir mylimo sūnaus a. a. Kazimiero, Jr. Lai gailestingas Dievas suteikia jiems amžiną ramybę.

Už jų sielas šv. Mišios bus atnašaujamos T. Marijonų koplyčioje, Chicagoje — dvejos šv. Mišios per visas šventes. Dvejos šv. Mišios Servants of Mary, Berwyne. Šv. Mišios bus atnašaujamos St. Jude Shrine, Maryland, Franciscan Friars, Wisconsin, St. Joseph Indian School, S. Dakota, ir National Shrine of St. Jude, Chicagoje.

Maloniai prašau visus — gimines, draugus ir pažįstamus pasimelsti už a. a. Kazimiero Miškinio, Sr., ir Kazimiero Miškinio, Jr., sielas.

Nuliūdusi *Žmona ir motina*

Marida

A. † A. ZENONUI PRATKELIUI,

po sunkios ligos, per anksti amžinybėn iškeliavus, jo motiną MARIJĄ PRATKELIENĘ,

žmoną HELEN su vaikais, seserį IRENĄ su vyru ir močiutę ELENĄ

nuoširdžiai užjaučiame ir kartu liūdime.

DAINAUSKŲ ŠEIMA

A. † A.

SOFIJAI JASAITIENEI mirus,

jos sūnų DR. ĮSTASĮ su žmona LAIMA ir dukterį LĮ su vyru DR. KĘSTUČIU VALIŪNU bei jų ŠEIMAS ir GIMINES giliai užjaučiame liūdesio valandoje.

JONAS IR JONĖ VALAIČIAI

A. A.

POVILAS SIRGĖDAS

Gyveno Cicero, Illinois.

Mirė spalio 27 d., 1981 m., sulaukęs 70 metų amžiaus.

Gimė Lietuvoje. Amerikoje išgyveno 25 metus.

Pasiliko dideliame nuliūdime žmona Veronika (Baranauskaitė), sūnūs Alfredas, marti Aldona Rudolfas ir Juozas, duktė Judita Raziūnas, 4 anūkai, brolis Feliksas su šeima Anglijoje, Lietuvoje motina Ona ir 3 seserys Stefanija, Ona ir Janina su šeimomis, kiti giminės, draugai ir pažįstami.

Kūnas pašarvotas Vance koplyčioje, 1424 S. 50th Avenue, Cicero, Illinois.

Laidotuvės įvyks penktadienį, spalio 30 dieną. Iš koplyčios 9 val. ryto bus atlydėtas į Šv. Antano parapijos bažnyčią, kurioje įvyks gedulingos pamaldos už velionio sielą. Po pamaldų bus nulydėtas į Šv. Kazimiero lietuvių kapines.

Nuoširdžiai kviečiame visus: gimines, draugus ir pažįstamus dalyvauti šiose laidotuvėse.

Nuliūdę: **Žmona, sūnūs, duktė, marti ir anūkai.**

Laidotuvių direkt. — Jean Vance, Telef. 652-5245.

Širdgėlos valandą,

A. † A.

SOFIJAI JASAITIENEI mirus,

reiškiame nuoširdžią užuojautą p. p. Dr. ST. JASAIČIŲ, Dr. V. VALIŪNŲ ir J. BOBELIŲ ŠEIMOMS, jų giminėms ir artimiesiems.

BALYS VITKUS ir PETRAS SPĖTYLA

EUDEIKIS

LAIDOTUVIŲ DIREKTORIAI

DOVYDAS P. GAIDAS ir GERALDAS F. DAIMID

TRYS MODERNIŠKOS KOPLYČIOS

4330-34 So. California Avenue
Telefonai LA 3-0440 ir LA 3-9852

4605-07 South Hermitage Avenue
Telefonas — YArds 7-1741-2

PETKUS

MARQUETTE FUNERAL HOME

TĖVAS IR SŪNUS

2533 West 71 St., Chicago
1410 So. 50th Av., Cicero
Tel. 476-2345
AIKŠTĖ AUTOMOBILIAMS STATYTI

LAIDOTUVIŲ DIREKTORIAI

Lietuvių Laidotuvių Direktorių Asociacijos Nariai

JURGIS F. RUDMIN
3319 SO. LITUANICA AVE. Tel. YArds 7-1138-39

STEPONAS C. LACK (LACKAWICZ) ir SŪNŪS
2424 W. 69th STREET Tel. REpublic 7-1213
11028 Southwest Highway, Palos Hills, Ill. Tel. 974-4410

PETRAS BIELIŪNAS
4348 SO. CALIFORNIA AVE. Tel. LAfayette 3-3572

POVILAS J. RIDIKAS
3354 SO. HALSTED STREET Tel. YArds 7-1911

VASAITIS - BUTKUS
1446 SO. 50th AVE., CICERO, ILL. Tel. Olympic 2-1003

CHARLES STASUKAITIS
Gordon Funeral Home
1729 S. HALSTED STREET Tel. 226-1344

SOPHIE BARCUS
RADIO SEIMOS VALANDOS
Visos programos iš WOPA
Lietuvių kalba: nuo pirmadienio iki penktadienio perduodama nuo 4 val. p.p. iki 4:30 val. p.p. per tą pačią stotį. Šeštadieniais ir sekmadieniais nuo 8:30 iki 9:30 val. ryto.
Telef. 434-2413
1490 AM
7159 S. MAPLEWOOD AVE.
CHICAGO, ILL. 60629

JAY DRUGS VAISTINĖ
2759 W. 71st St., Chicago, Ill. 60629
● RŪPESTINGAI ĮSPILDOMI RECEPTAI ● FANNIE MAY SALDUMYNAI ● KOSMETIKOS REIKMENYS
D. KUHLMAN, B.S., Registruotas vaistininkas
Atdara šiokiadieniais nuo 9 val. ryto iki 10 val. vakaro.
Sekmadieniais nuo 9 val. ryto iki 8:30 val. vakaro.
Tel. — 476-2206

APLINK MUS

× **Br. Tadui Margiui,** MIC, daugelį metų dirbančiam "Draugo" spaustuvėje, vadovaujant įvairiems darbams, lapkričio 29 d., sueina 70 metų amžiaus. Jis yra gimęs Indianoje, augęs ir mokęsis Montanoje, kur tėvai buvo įsigiję ūkį. Iš ten 1935 m. įstojo į Marijonų vienuoliją ir daugelį metų darbavosi Marianapolyje, Marian Hills, dabar "Drauge". Įdomu, kad ir jo jauniausias brolis kun. Juozas A. Margis yra marijonas ir daugiau kaip 30 metų dirba Argentinos misijose, jo sesuo Damiana yra Šv. Kazimiero seserų vienuolijos narė. Sveikiname sukaktuvininką, kurio patarnavimais naudojasi ne tik administracija, bet ir redakcija.

× **Rasos Marijos Ardytės,** Rėdos ir Juozo Ardžių dukters, seniau gyvenusios su tėvais netoli Chicagos, sutuoktuvės su **Juozu Juška,** Marijos Juškienės sūnaus (tėvas miręs), iš New Jersey bus spalio 31 d. Šv. Petro katedroje Erie, Pa., kur dabar jaunosios tėvai gyvena. Jų moterystę palaiminti iš Chicagos vyks kun. Vytautas Bagdanavičius, MIC, jaunojo dėdė. Vestuvinės vaišės bus Ramada Inn, Erie mieste.

× **Sol. Dalia Kučėnienė** atliks meninę programą, įteikiant Marijai Rudienei, Balfo pirmininkei, pasižymėjusios moters metinį žymenį.

× **Mary Dimgaila,** Union Pier, Mich., pratęsdama prenumeratą, atsiuntė ir 10 dol. auką. Ačiū.

× **Chicagos Aukšt. lit. mokyklos vakaras - balius** bus lapkričio 14 d. 7:30 val. vak. Jaunimo centre. Programą atliks patys mokiniai. Atvykite ir paremkite mokyklą. Auka 15 dol. asmeniui. Stalus ar pavienius bilietus užsisakyti pasIreną Meilienę tel. 436-8774 vakarais arba Genę Miglinienę tel. PR 6-1063 dienos metu. (pr.).

× **Dėmesio!!! Lietuvių Studentų suvažiavimas** įvyksta St. Petersburge, Fl., lapkričio 27, 28 dienomis, 1981 m. Tuoj pat užsiregistruokite viešbutyje, nes po lapkričio 6 dienos nelaikys kambarius. Skambinkite tiesiog į: **Holiday Inn 5300 Gulf Blvd., St. Petersburg Beach, Fla. 33706,** telefonas (813) 360-6911, arba **Alenai Bobelytei (813) 867-1650,** tai mūsų komitetas užregistruos.

LSS Suvažiavimo komitetas
(pr.).

× **Dail. V. Petravičiaus parodos** atidarymas "Galerijoje", bus šį penktadienį, spalio 30 dieną, nuo 5 iki 9 val. vak. (pr.).

× **NAMAMS PIRKTI PASKOLOS** duodamos mažais mėnesiniais įmokėjimais ir prieinamais nuošimčiais. Kreipkitės į Mutual Federal Savings, 2212 West Cermak Road. — Telef. VI 7-7747. (sk.).

× **Baltic Monuments, Inc.,** 2621 W. 71 Street, tel. 476-2882, sav. Leonida Kazėnienė. Visų rūšių paminklai prieinamiausiomis kainomis ir sąlygomis. Atdara 10—5 val. (sk.).

× **Floridoje — St. Petersburge,** Lietuvių klubo patalpose išnuomojamas butas su baldais — sezonui arba ilgesniam laikui. Teirautis kiekvieną dieną po 5 val. vak. tel. 813 — 367-2413. (sk.).

× **Jei SKILANDŽIŲ** tau tik reik, tuoj pas Petrą ir užeik! — INTERNATIONAL MEAT MARKET. Medžioklinės dešrelės, kumpiai, aviena, veršiena, dešros ir t. t. **2913 West 63rd St., Chicago, Ill. 60629. Telef. 436-4237.** (sk.)

× **"The Violations of Human Rights in Soviet Occupied Lithuania, a report for 1979-80",** šiomis dienomis išėjo iš spaudos. Veikalas didelio formato, 264 psl., redagavo dr. Thomas Remeikis. Tai devintoji to paties autoriaus knyga apie žmogaus teisių pažeidimą ir paniekinimą. Išleido JAV LB Visuomeninių reikalų taryba, kuriai vadovauja Algimantas Gečys. Spausdino "Draugo" spaustuvė. Kaina su persiuntimu 9.25 dol. Kieti viršeliai — 11.50 dol. Knygą galima gauti "Draugo" administracijoj.

× **Mergaičių bendrabučio vedėjos,** mėgstančios dirbti su jaunimu, ieško Vasario 16 gimnazija Vokietijoje. Sąlygos yra numatytos geros. Reiktų rašyti gimnazijos direktoriui, pridedant išeito mokslo pažymėjimą ir savo gyvenimo aprašymą. Rašyti: Litauisches Gymnasium, 6840 Lampertheim 4, West Germany.

× **Dr. Arvydas Kliorė** vadovaus erdvės mokslų sekcija IV Mokslo ir kūrybos simpoziume lapkričio 25-28 d. Jis atvyks iš Pasadenos, Calif., kur yra tyrinėtojas Jet Propulsion laboratorijose. Pranešimus darys Edmundas J. Kulikauskas, Adomas Mickevičius ir Raymond Palas.

× **Vėlinių proga** šv. Mišios už mirusias birutininkes ir mirusius ramovėnus bus lapkričio 2 d., pirmadienį, 7 val. vak. Jėzuitų koplyčioje. Mišių metu giedos solistė M. Momkienė, akompanuojant A. Eitutytei. Visos birutininkės, ramovėnai, savanoriai - kūrėjai, šauliai ir lietuviška visuomenė kviečiama atsilankyti ir kartu pasimelsti už mirusius.

× **Akademikių skaučių draugovės metinė arbatėlė** bus sekmadienį, lapkričio 1 d., 3 val. p. p. pas t. n. Rūtą Traškaitę, 7144 So. Richmond, Chicagoje. Narės ir visos studentės kviečiamos.

× **Prof. dr. Algis Mickūnas,** Husserlio, Heideggerio, Habermaso, Gadamerio ir kitų vokiečių filosofų žinovas, atvyksiąs į Chicagą ryšium su profesiniu seminaru Northwestern universitete, sutiko pakalbėti Chicagos lietuviams tema: "Religija, marksizmas ir anarchija". Tai reta proga išgirsti vieną žymių jaunųjų kultūros filosofų, nepraradusių ryšio su gimtąja kultūra ir kalba. Paskaita bus lapkričio 1 d., 3 val. p. p. Jaunimo centre.

× **"Lituanicos" futbolo klubo** tradicinės išsiaiškinimo rungtynės tarp veteranų ir rezervo komandų įvyks šeštadienį, spalio 31 d., 3 val. p. p. Marquette parko aikštėje. Mažiukų komanda žais 1 val. p. p.

× **Vėlinės šv. Kazimiero Lietuvių kapinėse** bus apvaikščiojamos sekmadienį, lapkričio 1 dieną 12 val. prie Steigėjų paminklo. Programoje mirusiųjų pagerbimas, Vėlinių liepsnos perkėlimas prie artimųjų kapų, dvasiškio maldos, pasauliečio žodis, dalyvių giesmės. Vytauto Didžiojo šaulių rinktinė dalyvaus garbės sargyboje. Bendruomenės komitetas ir Sklypų savininkų draugija kviečia visuomenę skaitlingai dalyvauti tradicinėse Vėlinių iškilmėse ir aplankyti mirusius.

(pr.)

× **Chicagos Anglijos - Britanijos Lietuvių klubo tradicinis balius** įvyks lapkr. 7 d., šeštadienį, Jaunimo centro didž. salėje. Bichnevičiaus orkestras. Pradžia 7 val. vak. Auka 12 dol. Jaunimui 6 dol. Kviečia klubo valdyba. (pr.).

× **Prezidentas Antanas Smetona filmas** antrą kartą rodomas Chicagoje šį penktadienį (X. 30), 7:30 v. v. Liet. taut. namuose. Kviečiami visi. Įėjimas 3 dol. asm. — ALTS Chicagos skyriaus valdyba. (pr.).

Ankstyvesnieji ir dabartiniai "Margučio" darbuotojai, spalio 24 d. susitikę Jaunimo centre, "Margučio" radijo 50 metų sukakties puotoje. Iš kairės (sėdi): E. Sakadolskienė, adv. A. Lapinskas, E. Vilutienė, H. Žemelis; (stovi): R. Sakadolskis, L. Narbutis, Vl. Vijeikis, A. Regis, V. Adamkus, P. Petrutis ir S. Gotceitas. **Nuotr. P. Maletos**

CHICAGOJE IR APYLINKĖSE

MARGUČIO

JUBILIEJINĖ PUOTA

Margučio radijo 50 m. sukaktuvinė puota spalio 24 d. Jaunimo centre buvo gausi svečiais ir gera nuotaika. Prasidėjo kavinėje pesisvečiavimo vaišėmis.

Susirinkę į didžiąją salę, svečiai buvo nustebinti puošniomis gėlėmis ir programos leidiniu. Po lėkštėmis svečiai rado laiškutį su kiekvienam atskiru įrašu.

Vakaro meninė programa buvo originali. Be kalbų scenoje buvo pavaizduota Margučio programos eiga, kur pranešėjai buvo P. Petrutis, R. Sakadolskis, reporterė E. Sakadolskienė, inžinierius Š. Gotcentas, inžinierius A. Regis, skaidrių rodytojas V. Šumskis, apšvietėjai E. Šulaitis, V. Mickus, koordinatorius L. Narbutis, aparatūra T. Šluto. Skaidres paruošė P. Maleta, fotografinę medžiagą atrinko P. Petrutis, garsinę medžiagą ir programą paruošė A. Regis bei E. ir R. Sakadolskiai.

Buvo čia pavaizduota visa Margučio istorija nuo pat Vanagaičio atvykimo į JAV. Pasakojant įvykių eigą, dviejuose ekranuose matėsi minimi vaizdai. Girdėjosi Vanagaičio, Bačiūno balsai, dainų garsai. Jų tarpe skambėjo ir Kipro Petrausko balsas. Iš įrašų kalbėjo K. Deveikis, skambėjo muzikos garsai. Dr. Biežis davė sveikatos patarimus, V. Jokūbynas istorines paskaitėles, adv. A. Olis teisinius patarimus, Ant. Lapinskas žinias. E. Sakadolskienė apklausinėjo salėje esantį Vanagaičio bendradarbį adv. A. Lapinską. Prabilo V. Adamkus, atėjęs vesti Margučio po Vanagaitienės mirties.

Buvo priminta, kaip Vanagaitis lietuvių parengimus ėmė ruošti didžiosiose Chicagos salėse, ruošė gegužines, net suorganizavo transliaciją į Lietuvą. Išplatino bonų už 2 mil. dolerių ir vienas bombonešis buvo pakrikštytas Lituanicos vardu. Vanagaitis mirė atostogų metu 1949 m. Jis per juoką surado kelią į Amerikos lietuvių širdį.

Šios programos metu scenoje spindėjo meniškas Vanagaičio auksinio jubiliejaus simbolis: skaičius 50, paremtas ant radijo bangos vingio, su lapelių puošmena viršuje.

Išryškinta ne vien Vanagaičio, bet ir jo žmonos vaidmuo radijuje. Ji programą tvarkė nuo 1949 m., Vanagaičio mirties, iki savo tragiškos mirties automobilio nelaimėj, 1974 m. Čia atsirado Pelkių žiburėlio literatūrinė valandėlė, kur dalyvavo net ir H. Kačinskas. Dr. L. Cibas atėjo su sveikatos patarimais, V. Kasniūnas kalbėjo patriotinėmis temomis. Vl. Vijeikis pravesdavo sekmadienio mokyklą. Br. Dirmeikis kalbėjo palitinėmis temomis. Talkino Pr. Gudas. Įsijungė A. Mackus. Jam žuvus atėjo H. Žemelis, o po jo — Petras Petrutis, kurio metu įkurta sava studija.

Margutis įsivedė religines valandėles, sporto žinias, Bylaitienė ruošdavo reportažus kultūriniais klausimais. Eglės Vilutienės balsas buvo girdimas įvairiose programose. P. Jurkštas perduodavo žinias iš plataus pasaulio. P. Petrutis pasisakė, kad atėjo į Margutį informuoti sporto sritį. Perėmęs vadovauti Margučiui, ruošė ir koncertus, vaidinimus, parodas, organizavo pastangas vaduoti S. Kudirką, Petkų ir kitus. Margutis talkina socialinėj, mokesčių srity, visada neužmiršdamas Lietuvos reikalų.

Visa programa buvo originaliai sudaryta, vaizdi, sklandžiai pravesta, supažindinusi su Margučio vadovais, programų atlikėjais, duodama išeivijos istorinį vaizdą. Susilaukė dalyvių entuziastiškų plojimų.

Vaišės pradėtos Adamkų dovanotu šampanu. Svečių akis traukė Ankų keptas raguolis. Buvo skaniai Marijos ir Leopoldo Kupcikevičių paruošta vakarienė. Linksmajai daliai buvo šokiai, grojant A. Modesto orkestrui. Prieš vakarienę prabilo rengimo komiteto pirm. dr. L. Kriaučeliūnas Padėkojo už gausų atsilankymą, kas yra moralinė ir finansinė parama. Sveikino Margučio vadovus V. Adamkų ir P. Petrutį. Pakvietė kun. V. Bagdanavičių sukalbėti invokaciją.

Jubiliejinėj Margučio puotoj dalyvavo daug svečių, kaip vysk. V. Brizgys, gen. kons. J. Daužvardienė, iš Washingtono atvykęs Amerikos Balso lietuv. dalies vedėjas A. Petrutis, J. Stempužis iš Clevelando. Rengimo komitetą sudarė pirm. dr. L. Kriaučeliūnas, nariai: R. Andrijauskienė, B. Bagdonienė, B. Bulotienė, E. Endrijonienė, R. Kučienė, K. Leonaitienė, L. Narbutis, A. Regis, E. Sakadolskienė, R. Sakadolskis, V. Šumskis, D. Valentinaitė, E. Vilutienė, B. Vindašienė.

Puota — gražiai pasisekusi. Dr. K. Ambrozaitis išgyrė Margučio programą, ypač jo kultūrinius pasikalbėjimus. Lietuvių fondo vardu įteikė P. Petručiui atžymėjimą ir 500 dol.

J. Stempužis sveikino Amerikos Liet. Bendruomenės kultūros tarybos, Čiurlionio ansamblio ir Clevelando Tėvynės Garsų radijo vardu. Pranešė, kad Kultūros Taryba P. Petručiui paskyrė radijo premiją 1000 dol., kurio mecenatas yra Lietuvių Fondas. Amerikos Balso lietuvių radijo vedėjas A. Petrutis, sveikindamas Margutį, pagyrė sukaktuvininko pravestą programą, kurią perduos į Lietuvą. Įteikė dailų margutį.

A. Petrutis padėkojo L. fondui, Stempužiui, P. Petručiui ir apie Margutį besitelkiantiems lietuviams. Pagerbiant Vanagaitį ir jį išsugdžiusius buvo triskart sušukta valio.

Raštu sveikino dr. S. Bačkis, vysk. V. Brizgys, V. Kamantas, M. Rudienė, dr. K. Šidlauskas, K. Laukaitis, V. Kutkus, J. Stukas, S. Šmaižienė, Ald. Daukus, skautai, vyčiai, K. Brazdžionytė, Dainava, J. Masilionis.

Raguolį pjaustyti buvo pakviesti gen. kons. J. Daužvardienė, V. Adamkus ir P. Petrutis. **J. Pr.**

× **"Lemties sūkury",** autobiografinė apysaka. Sofijos Ambrazevičienės kūrinys šiomis dienomis pasirodė knygų rinkoje. Aplankas ir viršelis — Petro Aleksos. Spausdino "Draugo" spaustuvė. Tos pačios autorės dar yra išėjusios "Tėvynės pakluonėse ir "Gyvenimo nuotrupos". "Lemties sūkury" kaina su persiuntimu 4.5 dol. Galima gauti "Draugo" administracijoje.

× **Albinas Dzirvonas** nuo pat įsikūrimo Chicagoje aktyviai dirbo Balfo veikloj ir ėjo įvairias pareigas, būdamas vienas iš direktorių. Paskutiniame Balfo seime, perrenkant valdybą, jis buvo išrinktas centro valdybos vicepirmininku. Jis taip pat aktyviai veikia ir kultūrinėse organizacijose.

× **Eilėraščių rinkinio** "Viltties ledinė valtis" autorė Julija Švabaitė — Gylienė paskaitys kelis eilėraščius savo knygos pristatymo metu. Knygos pristatymas penktadienio kultūrinėj vakaronėje, spalio 30 d., Jaunimo centre, 7:30 v. v.

× **Vėlinių dienos proga,** lapkričio 1 d., šauliai, ypač uniformuoti, renkasi į Brighton Parko lietuvių bažnyčią šv. Mišioms 10 val. Po pamaldų nedelsiant vyksime į šv. Kazimiero liet. kapines prie steigėjų paminklo ir grįšime į Šaulių namus. Šauliai prašomi rinktis bent 15 minučių prieš pamaldas prie bažnyčios.

× **A. a. inž. Kazimiero Dubausko** septynerių metų mirties sukaktį minint, šv. Mišios už jo sielą bus atnašaujamos spalio 31 d., šeštadienį, 8:30 val. ryto T. Jėzuitų koplyčioje. Giminės, draugai ir pažįstami prašomi kartu pasimelsti už jo sielą.

Liūdinti sesuo
(pr.).

× **Chicagos vilniečiai** prisimins savo mirusius narius šv. Mišiomis Tėvų Marijonų koplyčioje lapkričio mėn. 1 d., sekmadienį, 9-tą val. ryto. Po pamaldų lankys narių kapus šv. Kazimiero ir Lietuvių Tautinėse kapinėse. Visi skyriaus nariai prašomi dalyvauti.

Skyriaus valdyba
(pr.).

× **Spalio 10 d. Jaunimo centre pamestas gintarinis medalionas** — dalis komplekto. Radus ji prašome skambinti tel. 737-9057. (sk.).

× **A. Tvero parduotuvėje** iki Kalėdų tęsiamas pardavimas laikrodžių su 25% nuolaida. Atidaryta ketvirtadį, penktad. ir šeštad. nuo 10 iki 3 val. (sk.).

DR. R. KULIENĖS LAIMĖJIMAS

Ir vėl džiugi žinia lietuviams. Neseniai čikagietė mokslininkė ir mūsų visuomenės veikėja dr. prof. Regina Kulienė Illinois valstijos gubernatoriaus J. Thompson buvo nominuota į Baltųjų Rūmų ruošiamą senimo reikalų konferenciją (The White House Conference on Aging).

Šiomis dienomis dr. Kulienė gavo pranešimą iš B. Rūmų senimo reikalų konferencijos ekzekutyvinio direktoriaus David A. Rust, kad ji yra paskirta pilna delegate į tą konferenciją. Tai nepaprastas dr. Kulienės ir visų lietuvių laimėjimas. Dr. Kulienė yra antroji lietuvė paskirta į tą konferenciją (kita delegatė yra Galina Sužiedėlienė iš Washingtono).

Žinia, čikagiškė dr. Kulienė yra mums visiems žinoma savo darbais mokslo ir visuomeninės srityse. Ji šiuo metu profesoriauja Illinois un-te Chicagoje, dėstydama socialinius mokslus. Dažnai ji yra kviečiama su paskaitomis ir pranešimais įvairiuose amerikiečių mokslo suvažiavimuose. Sutinkame ją mes ir lietuviškoje visuomenės veikloje.

Prieš kiek laiko įsijungus į Lietuvių Bendruomenės veiklą, ji šiuo metu kruopščiai ruošia pranešimą lietuvių mokslo simpožiumui apie vyresniųjų lietuvių surašinėjimo duomenis.

Neatsisako dr. Kulienė ir tiesioginiai padėti tiems vyresniesiems lietuviams, kurie yra reikalingi jos profesionalinio patarimo. Ji taip pat priklauso ir Chicagos Lietuvių socialinių reikalų tarybos valdybai bei jos direktorijatui.

Pažymėtina, kad dr. Kulienė jau yra atstovavusi amerikiečius senimo reikalų konferencijoje prieš dešimt metų. Užtat jos patirtis bus ypatingai naudinga ir šįmetinėje konferencijoje.

Malonu, kad lietuviai yra vienintelė turbūt tautinė grupė, kuri turės savo delegatus senimo konferencijoje.

Senimo konferencija Washingtone yra nepaprastai svarbi. Ten bus svarstomi įvairiausi klausimai, liečią šio krašto senimą. Užtat yra labai svarbu, kad svarstybose būtų neužmiršti ir etninių grupių reikalai.

Nėra abejonės, kad lietuviai per savo dvi delegates turės geras „ausis ir akis" senimo konferencijoje. Viliamės, kad mūsų atstovės lietuviams svarbius sprendimus gins visomis jėgomis.

Po Washingtono konferencijos, kuri įvyks lapkričio 30 — gruodžio 3 dienomis, bus padaryti įvairūs pranešimai apie visą įvykių eigą ir konferencijos nutarimus. Mes nekantriai lauksime žinių iš abiejų savo delegačių. Gi dabar, sveikindami dr. Kulienę su jos laimėjimu, linkime daug sėkmės sostinėje.

Dr. Regina Kulienė

Advokatas
GINTARAS P. ČEPĖNAS
2649 W. 63rd Street
Chicago, Ill. 60629
Tel. 776-5162
Kasdien 9—6 val. vak.
Šeštad. 9—12 val.
ir pagal susitarimą

Advokatas JONAS GIBAITIS
6247 So. Kedzie Avenue
Chicago, Illinois 60629
Tel. — 776-8700
Darbo val. nuo 9 iki 7 val. vak.
Šeštad. 9 val. r. iki 1 val. d.

PRISIMINKIME MIRUSIUS
Vėlinės — XI. 2 d.

Vėlinės yra jautri ir gyva proga susitikti ties mirusiųjų pasaulių.

Vėlinės yra didžioji rimties šventė, kurioje katalikai organizuota malda nukreipsta į tuos, kurie, iš šio pasaulio atsiskyrę, nebegali sau padėti.

Marijonų koplyčioje (prie "Draugo") pradedant Vėlinių dieną, per 8 dienas, bus atnašaujamos šv. Mišios ir vakarais giedami gedulingi mišparai už bendradarbius, geradarius ir visus mūsų maldom pavedamus mirusiuosius.

Kviečiame visus įsijungti į šias ypatingas pamaldas. Savo brangių mirusiųjų vardus siųskite:

Marian Fathers, 6336 So. Kilbourn Ave., Chicago, Ill. 60629

Šia proga prašau prisiminti šių man brangių mirusiųjų sielas:

Mano vardas ir pavardė _____

Adresas _____

Pridedu auką bendr. šv. Mišioms $ _____