DRAUGAS

THE LITHUANIAN WORLD-WIDE DAILY

LAISVOJO PASAULIO LIETUVIŲ DIENRAŠTIS
4545 WEST 63rd STREET • CHICAGO, ILLINOIS 60629

TELEFONAS (312) 585-9500

Vol. LXXV Kaina 25 c. PIRMADIENIS — MONDAY, GRUODIS — DECEMBER 7, 1981 Nr. 284

LKB KRONIKA NR. 48

ŽINIOS IŠ VYSKUPIJŲ

(Tęsinys)

Vėl atvyko jaunikoičiai... Tiek visokių audrų atlaikė ir šį kartą tik rankas ir kojas atplėšė, bet ir su laužtuvu nenuplėšė Nukryžiuotojo per liemenį pritvirtinto. Įsibrauta į bažnyčios požemį, kame visa, ką rado, išvartė... Iš čia pavogtas smilkytuvas. Prie bažnyčios centrinių durų primėtyta cigarečių nuorūkų, priteršta šventoriuje... Visa tai liudijo, kad ekskursantai ne vietiniai. Nors milicijai buvo pranešta apie apiplėšimą, bet ji nerodė jokios iniciatyvos. Teko mėginti pačiam ieškoti. Vasario 7 d. patyriau, kad Šeduvoj apsilankiusieji ekskursantai yra Vilniuje ir vakare išvyksta traukiniu namo į Krivoj Rog. Sužinota, jog vasario 5 d. Panevėžio Senamiesčio bažnyčioj pamaldų metu vienas jaunuolis pavogė kryžių, bet gatvėj buvo sučiuptas ir pristatytas milicijon, kuri 3 valandas palaikiusi paleido. Tai ekskursantas iš Krivoj Rog. Teko skubėti. Atvykom į Vilniaus geležinkelio stotį. Buvo 21 valanda, o traukinys išvyksta už 25 minučių. Sužinota, jog mūsų ekskursantai yra tryliktame vagone. Nusiskubinom į vagoną, kuriame vagono palydovė patvirtino, jog yra vaikinai į Krivoj Rog, jų apie 30 jaunuolių. Paprašėm ekskursijos vadovės. Prisistatė dvi jaunos moteriškos, kurių paklausiau: "Ar su ekskursija buvote Panevėžyje?" Jos patvirtino, jog buvo. „Kas iš jūsų vaikinų apsivogė Panevėžio Senamiesčio bažnyčioje?" — vėl užklausiau lydėjusias ekskursiją. "Taip, bet mes dėl to susitarėm", — pareiškė vadovė. "Labai gaila, kad jūsų kai kurie vaikinai apvogė ir Šeduvos bažnyčią", — pareiškiau vadovei. Ji su tuo nesutiko. "Kadangi, kai kurie iš jūsų berniukų apvogė bažnyčią, pasakykite jiems, kad tai, ką jie pavogė, grąžintų mums, nes negrąžinus geruoju mes netylėsime". Vadovė šoko ginti savo ekskursantų, polemizuodama: "Kas jūs tokie... Mes neleisime savo vaikų traumuoti... Mes skundą parašysime"... Atsakėme, kad mes turime teisę ieškoti mūsų pavogtų daiktų, ir jei geruoju negrąžins, eisime į miliciją.

Dviese nuėjom į Vilniaus geležinkelio miliciją, o vienas mūsiškis pasiliko vagone. Milicijoje buvo daug vyrų — draugovininkų su raudonais raiščiais ant rankovių. Prakalbinome uniformuotą milicijos kapitoną, prisistatydami, jog esame iš Šeduvos atvykę, nes apvogė mūsų bažnyčią, o vagys traukinio 13 vagone. Prašėme juos patikrinti, nes traukinys išvykstąs už 10 minučių. Uniformuotasis milicijos kapitonas atsakė:

— Mes neisime tikrinti, tegul tikrina Radviliškio milicija.

Kitas pareigūnas dar pritarė, kad jie traukinio nelydėsią...

— Tai kas daryti, ar mums patiems reikia tikrinti? —paklausiau.

Kapitonas atsakė: "Galite tikrinti".

Nuskubėjome į vagoną ir sutikom mūsų paliktąjį rankose benešantį smilkytuvą (smilkytuvas gamintas prieš 300 metų Varšuvoje), kurio vieno retežėlio visai nebuvo, kiti du sutraukyti. Ekskursijos vadovė rankomis užsidengusi verkdama šaukė:

— Gėda, gėda! Kas mums darytil

Kokioje dvasinėje bedievybės krizėj pasirodė Krivoj Rog profesinio techn[i]kumo mokyklos apsivogę mokiniai... O juk į ekskursiją vežami geriausi mokiniai...

Nesuprantama, kam skirta geležinkelio milicija, kad net surados nusikaltėlius kapitonas su visa armija draugovininkų nesiteikė padėti?... Kokiam gi paradui ji reikalinga?

Šeduvos ir Dambravos parapijų
klebonas kan. Br. Antanaitis
Šeduva, 1981. II. 5.
(Bus daugiau)

JAV gynybos sekretorius Caspar Weinberger tris dienas viešėjo Turkijoje. Nuotraukoje jis su Turkijos premjeru Bulent Ulusu. Buvo svarstomi Graikijos vyriausybės pasikeitimo klausimai, Turkijos ginklavimosi problemos. Turkijos atstovai pareiškė Weinbergeriui, kad vyriausybė planuoja atstatyti pastovią demokratiją, kai bus paruošta naujoji konstitucija.

SENATO PROTESTAS DĖL A. SACHAROVO

Jungtinių Amerikos Valstybių Senatas vienbalsiai priėmė rezoliuciją, kuria yra griežtai pasmerkiamas grubus sovietų valdžios susidorojimas su Nobelio Taikos premijos laureatu akademiku Sacharovu. Rezoliucijoje pažymima, kad akademikas Sacharovas vien už tai, kad jis ryžosi drąsiai ginti žmogaus teises, prieš dvejus metus buvo ištremtas iš Maskvos į Gorkį, kur yra visiškai izoliuotas nuo pasaulio, yra visaip persekiojamas, baudžiamas, atimant jam taip pat galimybę užsidirbti pragyvenimą. Visų pareiga yra paremti akademiko Sacharovo pradėtąją kovą už žmogaus teisių apsaugojimą, nes ji yra drauge ir visų taiką ir teisingumą mylinčių žmonių kova. Priminus, jog akademikas Sacharovas ir jo žmona Jelenna Bonner yra pradėję bado streiką protesto ženklan prieš sovietų valdžios draudimą jo marčiai išvykti pas savo vyrą į Jungtines Amerikos Valstybes, rezoliucijoje pažymima, jog šis draudimas grubiai pažeidžia Helsinkio susitarimus, kuriuos yra pasirašiusi taip pat ir Sovietų Sąjunga.

Maskva. — Maskvos radijas ir "Izvestia" paskelbė, kad Andrejus Sacharovas ir jo žmona Yelena Bonner paguldyti Gorkio mieste į ligoninę. Jiedu badauja nuo lapkričio 22 d. Sacharovų draugai Maskvoje mano, kad valdžia nutarė prievarta juos maitinti.

Pirmieji Maskvos pareiškimai apie Sacharovų bado streiką, kuriuo jie siekia išvažiavimo vizos savo sūnaus sužadėtinei Lizai Aleksejevai, yra "nauja provokacija". Aleksejus Semionovas, kuris gyvena Amerikoje ir yra Yelenos Bonner sūnus, Sacharovo posūnis, kaip rašo "Izvestija", buvo vedęs ir jo skyrybos su buvusia žmona esančios nelegalios.

Washingtone prezidentas Reaganas išreiškė rūpestį dėl Sacharovo sveikatos. Jis ragino Kremlių išleisti Aleksejevą. Du prancūzų fizikai, kurie lankosi Maskvoje, kreipėsi Sacharovo reikalu į Mokslų Akademijos pirmininką Anatoliju Aleksandrovą. Bonoje krikščionių demokratų partijos generalinis sekretorius Heiner Geissler ragino kanclerį Schmidtą panaudoti savo gerus ryšius su Brežnevu ir padėti Sacharovams. Savo laiške Brežnevui Geissler ragina Brežnevą išleisti Sacharovų marčią, kad ji galėtų išvažiuoti pas savo Semionovą.

TRUMPAI IŠ VISUR

— JAV Senatas po 40 val. debatų, po 26 balsavimų, priėmė lėšas gynybos reikalams — 208.7 bil. dol. Dar teks suderinti paskirtas lėšas su Atstovų Rūmų patvirtinta suma — 197.4 bil. dol.

— Egipto prezidentas Mubarak pareiškė spaudai, kad vasario mėn. jis planuoja vizituoti Ameriką, o po to, aplankys Izraelį, kur jis dar nėra buvęs.

— Spalio mėn. Amerikos bedarbių skaičius padidėjo ir siekia 8.4 nuoš. Daugiausia bedarbių yra: Michigane, Ohio, Pennsylvanijoje ir Illinois, kur nuošimtis yra 8.9.

— Prezidentas Reaganas pasirašė dekretą, kuriuo palengvinamas CIA žvalgybos agentūros darbas Amerikos viduje. Įsakymas liečia ir kitų agentūrų, kaip FBI, Gynybos Žvalgybos, Nacionalinio Saugumo, Valstybės departamento žvalgybos biuro ir kitų galias ir pareigas.

— Pentagonas paskelbė, kad numatyta parduoti Venecuelai 24 modernius F-16 kovos lėktuvus, kurie Venecuelai kainuos 615 mil. dol. Sutartį turės patvirtinti Kongresas.

— Tanzanijos užsienio reikalų ministeris Salim Salim dar neatsiėmė savo kandidatūros į Jungtinių Tautų sekretoriaus vietą. Jis dar bandys gauti JAV pritarimą, nes Amerikos delegatai balsavo prieš jį 16 kartų.

— Specialus JAV pasiuntinys Habibas lankėsi Izraelyje, iš ten vyko į Saudi Arabiją. Šią savaitę jis vėl grįš į Izraelį.

— Žemės drebėjimas padarė daug nuostolių sovietų Ismaily mieste, prie Kaspijos jūros.

— Lenkijos vyriausybė davė "Solidarumui" laiko valstybinėje televizijoje išdėstyti unijos planus ekonominiais reikalais. Vėliau bus leidžiama kalbėti apie kitus "Solidarumo" planus.

— Indijoje, prie Delhi miesto yra istorinė musulmonų tvirtovė. Užgesus šviesoms, šią pilį lankanti minia puolė panikon, prasidėjo bėgimas, sutrypti 45 žmonės, daugiausia mokyklinio amžiaus vaikai.

— Olandijos kariniuose pratimuose vienas lėktuvas sudužo, kitas buvo priverstas nusileisti suartame lauke.

— Pietų Afrikos viena provincijų — Ciskei gruodžio 4 d. tapo nepriklausoma valstybė. Jos nepripažįsta JAV vyriausybė ir Afrikos valstybių organizacija.

— Šią savaitę Washingtone lankysis Lenkijos vicepremjeras Zbigniew Madej, kuris atvyko prašyti didesnės Amerikos paramos.

— Čekoslovakijos valdžia sugriežtino turistų išvežamų prekių kontrolę. Panašūs svečių varžymai paskelbti Vengrijoje ir Bulgarijoje. Daug prekių išveža turistai iš Lenkijos, Rumunijos.

— Bergoo, Vakarų Virginijos anglių kasyklose, žuvo trys angliakasiai.

— Prezidentas Reaganas sumažino kalėjimo bausmę buvusiam Marylando gubernatoriui Marvin Mandel. Jis kalėjo 19 mėn. ir buvo paleistas. Jo bausmė buvo 3 metai.

Atėnai. — Turkijos karo laivai sulaikė du graikų žvejų laivus jūroje tarp Samotracų salos ir Turkijos, kuri teigia, kad tai jos teritoriniai vandenys. Komentatoriai nurodo, kad ginčai dėl vandens teisių toje pasaulio dalyje jau seni. Manoma, kad turkai nutarė "išbandyti" naująją Graikijos vyriausybę, kuri užėmė daug kiestesnę liniją prieš Turkiją.

DEMONSTRACIJOS BONOJE

Penki tūkstančiai policininkų, Vak. Vokietijos sostinėje Bonnoje saugojo čia su darbo vizitu atvykusį Sovietų Sąjungos aukščiausios tarybos prezidiumo pirmininką Brežnevą. Vakarų Vokietijos vyriausybė buvo priversta imtis nepaprastų saugumo priemonių Brežnevo vizito proga ryšium su įvairių organizacijų bei asmenų grupių rengiamomis demonstracijomis prieš Sovietų Sąjungos politiką. Jau Brežnevo atvykimo išvakarėse, sekmadienį, ir vėliau, pirmadienį, Bonnoje demonstracijas surengė afganai pabėgėliai, protestuodami prieš sovietų invaziją į jų tėvynę, įvairių taikos sambūrių nariai, reikalaudami, kad sovietai atitrauktų iš Europos savo branduolines raketas, kitos organizacijos, besirūpinančios žmogaus teisių apsaugojimu Sovietų Sąjungoje. Įspūdingiausia manifestacija įvyko sekmadienio vakare Bonnos pagrindinėje aikštėje — Marktplatz, dalyvaujant apie keturiasdešimčiai tūkstančių žmonių, kurių tarpe buvo daug jaunimo ne tik iš Vokietijos, bet taip pat iš Belgijos, Olandijos ir Danijos. Vakarų Vokietijos jaunųjų krikščionių demokratų lyderis Vissman savo kalboje griežtai pasmerkė agresyvią sovietų politiką, primindamas sovietų vykdomus žmogaus teisių bei laisvių pažeidimus. Šioje demonstracijoje organizuotai dalyvavo ir lietuviai, drauge su kitais pabaltiečiais. Jie buvo iškėlę plakatus su užrašais, reikalaujančiais laisvės Lietuvai, Latvijai ir Estijai. Žmonių minia buvo iškėlusi taip pat transparentus su užrašu: Vengrija 1956-ieji metai, Čekoslovakija 1968-ieji metai, Afganistanas 1979-ieji metai, kas bus sekantis?

Pakistano protestas

Islamabadas. — Pakistanas vėl nusiskundė, kad Afganistano du kariniai helikopteriai apšaudė Pakistano teritorijoje du keleivinius autobusus, užmušė penkis civilius ir 3 sužeidė. Po šio puolimo helikopteriai apšaudė pasienio sargybos pastatą ir tik pakistaniečiams atidarius ugnį, pasitraukė į savo teritoriją. Puolimas įvykęs Baluchistano provincijoje, kur gyvena daug afganų pabėgėlių. Pakistano vyriausybė įteikė Afganistano atstovybei griežtą protestą.

— Baltieji Rūmai pravęs nepriklausomus tyrinėjimus apie saugumo tarybos pirmininko Richardo Allen elgesį ir ištirs jam metamus kaltinimus, pasakė prezidento štabo narys.

Kritikuoja JAV-bių – Izraelio susitarimą

Damaskas. — Sirijoje lankosi specialus JAV pasiuntinys Vidurinių Rytų taikai Philip Habib. Jis jau buvo sustojęs Libane. Sirijos valdžia jam pasakė, kad strateginio Amerikos bendradarbiavimo su Izraeliu susitarimas pakeičia padėtį. Amerikos jau nebegalima laikyti neutraliu stebėtoju ar tarpininku, bet tiesioginiu konflikto dalyviu.

Bendradarbiavimo susitarimas sukėlė daug kritikos Izraelio parlamente, kur keturi atstovai iš įvairių politinių grupių įnešė nepasitikėjimo vyriausybe rezoliucijų projektus. Susitarimą kritikavo ir buvęs užsienio reikalų ministeris Abba Eban.

Seimas ragina baigti neramumus

Lenkijos Seimo prezidiumas dar kartą įspėjo krašto gyventojus, kad jeigu krašte nesiliaus socialiniai neramumai, Seimas suteiks valdžiai įgaliojimą nepaprastomis priemonėmis uždrausti visus streikus. Tuo reikalu paskelbtame pareiškime Seimo prezidiumas primena, kad spalio 31 dieną jau buvo priimta rezoliucija, raginanti užbaigti streikus ir įspėjanti, kad jeigu šis raginimas nesusilauks atgarsio, streikam nutraukti bus imamasi nepaprastų priemonių. Pareiškime nepažymima, kokių būtent nepaprastų priemonių būtų imamasi. Nežiūrint šių pakartotinų kvietimų, kai kuriose Lenkijos srityse tebevyksta įvairūs streikai ir socialinio pobūdžio demonstracijos. Kai kur, savo reikalavimam paremti, studentai yra užėmę universitetus ir aukštąsias mokyklas, dviejuose miestuose vyksta žemės ūkio darbininkų demonstracijos. Viešuosiuose sluoksniuose, tuo tarpu, yra palankiai komentuojamas vyriausybės pasiūlymas sudaryti vadinamą "tautinės santarvės" frontą, į kurį įsijungtų svarbiausiųjų krašto socialinių jėgų atstovai — valdžios, nepriklausomos profesinės sąjungos ir Bažnyčios.

Pabaltiečių vizitas valst. departamente

Protestas dėl kaltinimų ieškojimo Sovietijoje

Washingtonas. — Jungtinis Amerikos Baltų komitetas praneša, kad lapkričio mėnesį įvyko Pabaltijo atstovų susitikimas su valstybės departamento Europos skyriaus direktorium John Davis ir Baltijos reikalų karininke Mildred Patterson. Pabaltiečių atstovai pareiškė priekaištą, kad valstybės departamentas pažeidžia okupacijos nepripažinimo politiką, pakerta JAV teisinį procesą ir elgiasi negarbingai, bendradarbiaudamas su sovietų pareigūnais, renkant medžiagą karo meto nusikaltimų byloms JAV-se. Šiuo metu valstybės departamentas koordinuoja teisingumo departamento specialių investigacijų įstaigos ir sovietų vyriausybės veiklą, kad galėtų toliau tęsti kai kurių Amerikoje esančių pabaltiečių bylas, kuriose jie buvo apkaltinti bendradarbiavimu su naciais per Antrąjį pasaulinį karą. Baltijos atstovai pabrėžė, kad leisdamas sovietams versti piliečius liudyti Amerikos teismuose, departamentas sukelia įspūdį, kad Amerika pripažįsta sovietų okupaciją Baltijos valstybėse; nežiūrint specialių investigacijų įstaigos tvirtinimų, įrodymai, surinkti Sovietų Sąjuągoje, yra neįmanomi patikrinti, nes sovietai atsisako leisti pravesti nepriklausomus tyrinėjimus; kada įvairūs valstybės departamento pareiškimai ir leidiniai įspėja netikėti sovietų informacijomis, šis įrodymų ieškojimas Sovietų Sąjungoje meta tiems pareiškimams šešėlį ir atrodo negarbingai.

Pabaltiečių atstovai ragino Davis ir Patterson peržiūrėti įrodymų rinkimų procedūras, nes specialių investigacijų vadovas Allan Ryan departamento pilnai nepainformavo apie suvaržymus ir implikacijas, bendradarbiaujant su sovietais šioje srityje.

Davis pareiškė, kad jam neatrodo, jog įrodymų rinkimas pakeistų kuriuo nors būdu Amerikos okupacijos nepripažinimo politiką. Jis nurodė, kad Amerikos teismams reikėtų palikti teisę nuspręsti įrodymų tikrumą, kai jie bus pateikti teisme.

Pabaltiečių delegaciją sudarė Jungtinio Baltų komiteto pirmininkas, Amerikos Estų Tarybos — Maido Kari, Amerikos Lietuvių Tarybos — Jonas Genys, Amerikos Latvių Sąjungos — Gunars Meierovics, Jungtinio komiteto viešųjų ryšių direktorius Jaan Elias, Estų Nacionalinės tarybos narys Juri Raus. Be to, Amerikos Lietuvių Bendruomenės atstovai: Ernest Raskauskas, Viktoras Nakas, Aušra Zerr ir St. Gečys.

Baigiantis susitikimui, kuris užtruko pusantros valandos, baltų delegacija pareikalavo raštiško pareiškimo apie nepripažinimo politikos ribas ir oficialaus protokolo apie kaltinimų rinkimą Sovietų Sąjungoje, sakoma Jungtinio komiteto pareiškime spaudai.

Lietuvos byla Jungtinėse Tautose

Spalio 9 d. JAV-ių atstovas Trečiame Jungtinių Tautų Komitete, Carl Gershman, pasakė įspūdingą kalbą, kurioje jis pabrėžė tikro tautų apsisprendimo teisę. Savo kalboje jis paminėjo ir Lietuvą. Gershman sugretino Wilsono ir Lenino požiūrį į tautų apsisprendimą ir pacitavo ištrauką iš Adlai Stevensono kalbos, kurioje pastarasis 1961-ais metais kritikavo Maskvos įvykdytą kaimyninių tautų, įskaitant ir Lietuvos, "kolonijinį pavergimą". Gershman pavadino Sovietų Sąjungą "pasaulio paskutine imperija" ir kalbėjo apie pabaltiečių "teisėtą kovą už laisvą apsisprendimą", kurioje žuvo estų patriotas Juri Kukk. JAV-ių atstovas taip pat paminėjo Hitlerio —Stalino paktą. Sovietų ir satelitinės delegacijos Gershmano kalbą pasmerkė. Sovietų delegatas V. V. Bykov pasipiktinęs pareiškė, jog "tautų teisė išsilaisvinti visad buvo sovietinės valstybės kertinis akmuo". Savo atsakyme Gershman nurodė, kad sovietinės respublikos negalima atskirti nuo Maskvos, nors formaliai jos ir turi tą teisę. Gershman, vienas amerikiečių socialdemokratų partijos vadų, yra gerai susipažinęs su Pabaltijo byla.

(Elta).

Paleido Indijos lėktuvo grobikus

Johannesburgas. — Pietų Afrika paleido iš kalėjimo 39 baltuosius karius, kurie dalyvavo bandyme nuversti praėjusią savaitę Saychelų salų vyriausybę. Perversmui nepavykus, samdytieji kariai įsėdo į keleivinį Indijos lėktuvą ir privertė įgulą vežti juos į Pietų Afriką. Tarp paleistų yra pagarsėjęs baltų samdytinių vadas Mike Hoare, kuris dalyvavo Kongo, dabartinės Zairės kovose ir tapo Kongo kariuomenės pulkininku. Iš suimtų tik 5 bus teisiami. Sakoma, kad kariai lėktuvo negrobė, įkaitų nebuvo paėmę, tik paprašė įgulą pasukti šiek tiek iš kelio.

KALENDORIUS

Gruodžio 7 d.: Ambraziejus, Serva, Daugardas, Vėtra.

Gruodžio 8 d.: Marijos Nekaltas Prasidėjimas. Sofronijus, Eksuperija, Kaunis, Gedenė.

Saulė teka 7:02, leidžiasi 4:20.

ORAS

Saulėta, temperatūra dieną 40 l., naktį 30 l.

socialinė gerovė

REDAGUOJA JAV LB SOCIALINIŲ REIKALŲ TARYBOS REDAKCINIS KOLEKTYVAS

Medžiagą siųsti: J. Šoliūnui
4545 W. 63 Str., Chicago, Ill., 60629

ŽMOGAUS PRIEŠAI

Vos tik išėjus pro duris iš namų į gatvę, jau susiduriame su dvejais žmogaus priešais. Vienas nematomas, kitas matomas. Nematomi priešai yra įvairūs mikrobai, kuriuos paliečiame bet ką prisiliesdami. Jie, jei nesugebam nuo jų apsisaugoti, gali padaryti nepataisomos žalos mūsų organizmui. Matomi priešai yra visokie nusikaltėliai ir protiniai nesveiki asmenys, kurie užpuldami gali sužaloti mūsų kūną ar net atimti gyvybę.

Su šiais priešais sunku kovoti. Ypač sunku kovoti su nematomu priešu — mikrobais, nes jų aptinkame visur: liesdami durų rankenas, mūsų pačių raktus, automobilio duris, autobusų sėdynių atramas, kavinėse ar restoranuose sėsdami prie staliukų.

Tačiau pats didžiausias mūsų priešas ir pavojingiausias yra draugas pinigas, kurį nešiojamės savo piniginėje ir be kurio nei vieną dieną negalime apsieiti jo nepalietę. Tikriausia, joks daiktas nėra taip nešvarus, kaip pinigas. Ir juo senesnis pinigas, tuo jis nešvaresnis, nes yra perėjęs daugiau rankų.

Būtų galima išvengti daug užkrečiamųjų ligų, jei tik būtų geresnė sanitarinė priežiūra. Užeini, pavyzdžiui, į užkandinę ir prašai padaryti kokį sumuštinį su pageidaujamais priedais. Pavalgius klausi, kiek kainuoja. Tas pats tarnautojas, kuris tau gamino valgį, paima pinigus. Jis aptarnavęs vieną, tokia pat procedūra eina prie kito svečio. Juk tai pasibaisėtina! Kiek jis savo pirštais perduoda mikrobų nuo vieno kitam. Jei jis bent prieš pradėdamas daryti užkandį nusiplautų rankas!

Prie kitų mūsų organizmo ligų užkrėtėjų reikia priskaityti muses, kurios mums yra matomas, o kartu ir nematomas priešas. Musės veisiasi šiukšlynuose ir kitose nešvariose vietose, bet maitintis ateina į mūsų virtuvę. Nutūpusi ant mūsų maisto savo nešvariomis kojomis, palieka didelį skaičių užkrečiamų mikrobų.

Dulkių ir užteršto oro bangose knibžda milijonai įvairių pavojingų mikrobų, kurie patekę į mūsų organizmą sukelia sunkiai, ar net ir visai neišgydomas ligas.

Visi šie nematomi žmogaus organizmo kenkėjai trumpina žmogaus gyvenimą ir kūną daro bejėgiu, silpnina mūsų jėgas.

Šalia kenksmingų mikrobų, kurie daro žalos mūsų organizmui, yra ir naudingų mikrobų, atliekančių naudingą darbą. Pavyzdžiui, azotas, kuriuo tręšiame dirvas, pagamina tam tikras bakterijas kai kurių augalų šaknyse. Taip pat ir fermentacijai būtinos bakterijos, su kuriomis gaminame rūgštų pieną, yogurtą. Visame pasaulyje mineralinių karštų versmių vanduo yra gausus siera, kuri pasigamina tam tikrų bakterijų dėka. Žmonės šiuose vandenyse gydosi nuo įvairių ligų.

Aišku, mūsų organizmas pilnas visokių mikrobų, kuriuos ir mes nesąmoningai kasdien vis papildome, bet ir mūsų organizmas pats kovoja ir dažniausiai juos nugali. Todėl labai svarbu mūsų organizmą užlaikyti stiprų, kad jis galėtų su tais priešais sėkmingai kovoti ir juos pačioje pradžioje sunaikinti.

Mityba yra pati stiprioji apsisaugojimo priemonė nuo nematomų mūsų organizmo kenkėjų. Prie kasdieninio valgio produktų turime priskaityti ir tokį maistą, kuris turi mikrobų naikinimo galią, pavyzdžiui: česnakas, svogūnas, petražolės, kopūstai, morkos ir kt. Šie priedai yra veiksmingi tik žalioje formoje.

Jei mes neprijungsime šio žalio maisto ir valgysime tik mėsą, žuvį, duoną, makaronus, nuo ligų negalėsime apsisaugoti. Vengiant žalio vitamininio ir mineralinio maisto, mūsų organizmas prisigamina įvairios rūšies rugščių, nuo kurių nepagydomai susergame. Ir taip senatvės dienas tenka leisti skausmuose.

Norint parnešti mažiau ligų sukėlėjų į savo namus, turime įprasti dažnai plautis rankas. Vos tik parėjus iš toliau, dar nepersirengus, tuojau plaukimės rankas. Taip pat kiekvieną kartą sėsdami prie valgomojo stalo — plaukimės rankas, nes, atsisėdus valgyti, jau su pirmuoju duonos gabalėliu šimtus mikrobų įnešame į savo kūną.

Su sveika galvosena ir pripratimu išvengsime daug ligų.

Aleksandra Vaisiūnienė
(„Sietynas")

DRAUGYSTĖ

Biblijoje rašoma, kad Dievas, sutvėręs žmogų, kuris pilnai viskuo buvo aprūpintas, tarė: „negera būti žmogui vienam!"

Ir tu ėjai per gyvenimą ne vienas. Mokykla, šeima, vaikai, darbo vietovė. Visur knibždėjo žmonės. Jie tau net įkyrėjo. Tu net troškai pabūti vienas. Tu jautei laimę, jei tave palikdavo vieną, jei tu galėdavai pabūti vienas prie jazminų krūmo, ar prie knygos savo kambaryje. Tais momentais gal tu ir nieko neveikei — tik klausei tos tave supančios tylos.

— O vienatvė, tyla, poilsis! — tu šnibždėjai ir jauteisi patenkintas ir laimingas.

Ir, štai, vieną dieną tu pajutai, kad likai vienas. Visai vienas. Tavo draugė žmona ar vyras ilsisi aukštajam kalnelyje. Tavo vaikai — dukterys ir sūnūs išsisklaidė ir tu juos tik labai retai kada sutinki.

Dabar tavęs netrukdo niekas. Tu eini iš vieno kambario į kitą ir su niekuo nesusitinki. Sunki tyla kabo ore. Niekas tavęs neklausia, kur tu eini, ir niekas nesidomi, kada tu pareisi. Tu esi vienas kambariuose ar verandoje ir klausaisi tylos,bet, deja,tu nesi laimingas. Tu jau net bijai tylos. Tu bijai jos, kaip apgaulingo priešo, kaip kokios baiminančios dvasios. Tu jauti, kad ji tave nuspaus ir palaidos.

Tu ir nepasitenkini kitų asmenų buvimu. Tu juk gali išeiti į miestą, įsibrauti į žmonių knibždyną. Tu gali įsijungti radijo, televiziją ir girdėti žmonių balsus. Bet tavęs tas nepatenkina. Tu trokšti artimo žmogaus, tu trokšti su kitais pasidalinti mintimis. Tu nori kalbėti, kad kiti tavęs klausytų. Tu nori gyvo su siela žmogaus, nori draugystės.

Bet kur ją rasti? Seno žmogaus niekas nemėgsta. Jis neįdomus. Dažnai nušneka. Nemoka jau net savęs susitvarkyti.

Taip. Pažvelk į seno vienišo žmogaus dienas ir pamatysi, kad jos panašios į tavo pačio dienas. Tavo dienos lyg ir atsispindi tavo bendraamžio dienose. Tad ar nevertėtų labiau su jomis suartėti. Ar nevertėtų ieškoti draugystės tarp senesnių žmonių.

Pensininkų klubai tau padės. Įsirašyk į jų narius ir eik į jų susirinkimus. Dalyvauk jų iškylose ir pobūviuose. Dalyvauk klubo pašnekesiuose, o jei tokių nėra, pats mėgink juos organizuoti. Nesvarbu apie ką jūs kalbėsite — svarbu, kad kalbėsite. Kalbėsite jums įdomiais klausimais, net stengsitės kitą įtikinti, paveikti, kad ir jie taip galvotų kaip ir jūs.

Besikalbėdamas pastebėsi, kad tau kai ko trūksta — gal iškalbingumo, gal švelnumo, gal žinių ar mokėjimo tas žinias perduoti. Ir nejučiomis tu pradėsi tai taisyti, mokytis. Tai gerai — tu atsigauni. Tu pajunti, kad gyvenimas yra dar įdomus. Ir pamatysi, kad tavo rūškanos vienatvės dienos darosi malonesnės, jos giedrėja ir tu daraisi laimingesnis.

Tikrai, vienam žmogui negera būti.

Žiemos metas tau yra geriausia proga pradėti.

(*„Sietynas", Nr. 10*)

GALITE SKŲSTIS

Chicagos miesto sveikatingumo skyrius (Dept. of Health) įsteigė skundų skyrių. Asmenys, nepatenkinti slaugymo namais (nursing home), arba turį jais kokių nors nusiskundimų, visi yra raginami paskambinti specialiu tiems skundams priimti telefono numeriu. Skambinkite: 744-4395.

KALĖDŲ PIETŪS

Vyresniesiems asmenims (Senior citizens) yra rengiami specialūs Kalėdų švenčių proga pietūs, kuriais rūpinasi Chicagos miesto vadovybė.

Pietvakarinėje dalyje gyvenantiems tokie pietūs bus **gruodžio 18 d. 10 val. ryto,** Southwest Center, 6117 S. Kedzie Ave. Chicago, IL.

BŪK SAVO VIETOJE

Yra žmonių (ir iš pensininkų), kurie su viskuo sutinka. Organizacijose renkant valdybą, jei kas jį pasiūlo kandidatu, jis mielai sutinka būti renkamas. Ir skirstantis valdybos pareigomis jis prisiima kiekvieną jam pasiūlytą pareigą, tačiau jis jos nesugeba eiti. Kiekvieną darbą reikia ne tik norėti atlikti, bet jį ir sugebėti. Pasiėmus darbą ir jį nesugebant atlikti, trukdoma kitiems. Teisingai mūsų didysis filosofas rašė: „Moteris, kuri moka virti, o neverda, yra bloga moteris, bet ji yra dar blogesnė, jei nemoka virti, o verda".

A. Balsys
(„Sietynas")

Clevelande minint Lietuvos kariuomenės šventę buvo pagerbti Lietuvos savanoriai-kūrėjai. Savanoriams J. Barniškiui ir Čepukaičiui gėles prisega J. Tallat-Kelpšienė.
Nuotr. V. Bacevičiaus.

DVIEJUOSE HORIZONTUOSE

KUR TAS NENUOŠIRDUMAS?

„Draugo" lapkričio 21 d. nr. skaitau tokią kronikos žinutę: „Dr. Kazys Ėringis, iš Lietuvos pasitraukęs mokslininkas, lapkričio 15 d. Los Angeles Šv. Kazimiero parapijos salėje padarė viešą pranešimą... Profesorius padarė ir kiek keistokų pareiškimų, k.t. ‚negriauti' kai kurių veiksnių, gyvenant Amerikoje orientuotis į europiečių politines partijas... ir t.t. Buvo galima jausti, kad profesorius vienur nuoširdžiai reiškė savo mintis, kitur — kitų įtaigotas...".

Skaitytojui ir kyla klausimas: kurios gi profesoriaus mintys buvo „kitų įtaigotos"? Ar veiksnių „negriovimas" reiškia nusikaltimą? Ar nusikaltimas priklausyti politinėms partijoms ir orientuotis į europiečių politines partijas? Juk ir ateities laisva, demokratinė Lietuva bus ne kur kitur, o tik Europoje.

TARTUM LAISVĖS RYTAS JAU AUŠTA

Neseniai gavau standartinį laišką iš Tautos fondo tokio dramatiško turinio: „Ateina žinios, kad okupuotoje Lietuvoje sąlygos vis sunkėja: priėjo jau prie to, kad jauni Lietuvos sūnūs guldo galvas tolimajam Afganistane! Girdėti vis apie sunkesnę priespaudą, dažnesnius areštus ir sunkesnes bausmes...

„Jiems visiems reikia pagalbos. Jei mes jiems nepadėsime, tai kas jiems padės? Tą turime daryti šiandien — dabar!

„Kiekvienas doleris, kurį Jūs paaukojat Lietuvos laisvinimo veiklai per Tautos fondą, yra išleidžiamas tik okupuotos Lietuvos laisvinimo reikalams — jos kovai su okupantu paremti...", — rašoma Tautos fondo išsiuntinėtame laiške.

Nesuprantu, kodėl laiško turinys toks dramatiškas. Juk Vlikas Lietuvą laisvina jau 37 metus, bet dar nei pėdos arčiau Kybartų nepriartėjom. Kad gyvenimo sąlygos ten sunkėja ir reikia gyvenantiems Lietuvoje medžiaginiai padėti, tai jau giminių, Balfo ir kitų šalpos organizacijų reikalas, ir pilnai tikiu, kad jis yra kaip reikiant vykdomas. Kad lietuviai politiniai kaliniai kenčia sovietų kalėjimuose ir darbo lageriuose, Vlikas per savąją Eltą ir kitos organizacijos praneša pasauliui. Tačiau, jei Amerikoje gimusio doc. V. Skuodžio iš sovietų nasrų nepajėgia išgelbėti valstybės departamentas diplomatiniais kanalais, jei dar kol kas vaisių neatnešė ir amerikiečių profesionalų firmos pastangos, vargu ar Vliko pastangos ryšium su lietuvių politinių kalinių išlaisvinimu bus vaisingos? Išvaduoti lietuvius raudonarmiečius iš Afganistano, atrodo, Vlikas taip pat nėra pajėgus. Mūsų ramovėnai ir šauliai branduolinių raketų neturi...

Tad kam reikėjo tą Tautos fondo laišką taip sudramatizuoti? Ar neužteko tik priminti, kad Vlikas keliomis kalbomis leidžia ELTĄ, informuoja pasaulį apie įvykius Lietuvoje, kad remia porą radijo valandėlių — Vatikano ir Romos (kodėl remia Romos radijo lietuviškas transliacijas, nežinau, nes dar niekas iš Lietuvos atvykusių ar Lietuvoje viešėjusių bent man nėra pasakę, kad Romos radiją girdi ar jo klausosi, kai tuo tarpu Vatikano radiją visi žino ir jį giria), kad, kiek jėgos ir sąlygos leidžia, toliau tęsia ilgą ir sunkų Lietuvos laisvinimo darbą. Nuoširdesnis, atviresnis, tikroviškesnis Vliko išlaikytojo — Tautos fondo kreipimasis į visuomenę, mano manymu, būtų efektingesnis.

APIE KITĄ FONDĄ

Jei kas perverčia Bendrojo Amerikos Lietuvių Šalpos Fondo — BALFO kartotekas, adresyną, jo remiamų lietuvių laiškus (kai kuriems asmenims, prižadant, kad bus išlaikytas konfidencialumas, būdavo galima tai pamatyti Balfo centrinėje įstaigoje Chicagoje), dar giliau ir akivaizdžiau įsitikina, kokį svarbų lietuvių šalpos darbą ir dabarties dienomis atlieka Balfas. Jei visa tai būtų galima viešai atskleisti, daugelio išeivijos lietuvių širdys Balfui būtų dar dosnesnės. Tačiau Balfas ir iki šiol lietuvių dosnumu nesiskundžia ir, kaip iš seimo apyskaitų matyti, neblogai laikosi, juoba yra pasišventėlių, kurie dirba centro ar skyrių valdybose, rinkėjų eilėse, rūbų sandėlyje.

Balfo skyriai yra plačiai išsiplėtoję įvairiuose Amerikos lietuvių telkiniuose. Balfo skyrius daug metų gyvuoja ir sostinėje Washingtone. Lapkričio 22 d. Laimos ir dr. A. Platerių namuose,Bethesdoje, įvyko Washingtono Balfo skyriaus narių visuotinis susirinkimas. Vienam iš Balfo pirmūnų Juozui B. Laučkai padarius gan išsamų, dokumentuotą pranešimą iš Detroite įvykusio Balfo seimo ir vienam iš Balfo direktorių — dr. K. Jurgėlai papasakojus savuosius seimo įspūdžius, kuriame jis taip pat dalyvavo, sekė vietinės valdybos pranešimai. Pasak skyriaus pirmininkės L. Platerienės, skyrius turi apie 80 narių, surinko nemažai rūbų, jaunosios vietos lietuvaitės skautės taip pat pasisiūlė rinkti Balfui rūbus, pardavinėti pyragaičius ir tuo šalpai uždirbti pinigų. Washingtone, kaip ir kitur, pravedami rudeniniai Balfo vajai, ir šiemetinis vajus vyksta tik dabar, bus baigiamas gruodžio paskutinį sekmadienį po lietuviškų Mišių lietuvių Misijos bažnyčioje.

Skyriaus iždininkas dr. R. Zalubas galėjo pasidžiaugti, kad aukos Balfui Washingtone ir apylinkėse didėja, kad per dvejų metų vajus aukų ir nario mokesčio iš viso buvo surinkta apie 1,700 dol., o šiemetinis vajus taip pat gerai vyksta. Stambių aukotojų tarpe yra adv. Raskauskas, Sr., paaukojęs 200 dol., buvusi viena didžiųjų Washingtono lietuvių veikėjų, dabar pensininkė L. Jurkienė paaukojo 100 dol. Tai žinia, kad yra dosnių žmonių, kuriems lietuvių šalpa tikrai rūpi, o tas vašingtoniečių aukotojų sąrašas dar didės.

Balfo Washingtono skyrius neturėjo didelių sunkumų visuotiniam susirinkime išrinkti naują valdybą, į kurią įeina L. Platerienė, J. Vaičiulaitienė, dr. R. Zalubas, kun. dr. T. Žiūraitis ir inž. P. Labanauskas. Revizijos komi-

(Nukelta į 4 psl.)

DRAUGAS

THE LITHUANIAN WORLD-WIDE DAILY

Second class postage paid at Chicago, Ill. Published daily except Sundays, Legal Holidays, days after Christmas and Easter by the Lithuanian Catholic Press Society.

Publication Number (USPS — 161000)

Subscription Rates $42.00 — Chicago, Cook County, Illinois and Canada. Elsewhere in the U.S.A. $40.00. Foreign countries $42.00

Pašto išlaidas mažinant, pakvitavimai už gautas prenumeratas nesiunčiami. Ant DRAUGO prie kiekvieno skaitytojo adreso, gavus iš jo mokestį, atžymima, iki kada yra užsimokėjęs.

DRAUGO prenumerata mokama iš anksto

	metams	½ metų	3 mėn.
Chicago ir Cook County	$42.00	$25.00	$17.00
Kanadoje (kanadiškais dol.)	$46.00	$26.00	$18.00
Kanadoje (U.S.A. dol.)	$42.00	$25.00	$17.00
Užsienyje	$42.00	$25.00	$17.00
Kitur — Amerikoje	$40.00	$22.00	$15.00
Savaitinis	$28.00	$17.00	—

• Administracija dirba kasdien nuo 8:30 iki 4:30, šeštadieniais nuo 8:30 iki 12:00.
• Redakcija dirba kasdien 8:30 — 4:00, šeštadieniais 8:30 — 12:00.

• Redakcija straipsnius taiso savo nuožiūra. Nesunaudotų straipsnių nesaugo. Juos grąžina tik iš anksto susitarus. Redakcija už skelbimų turinį neatsako. Skelbimų kainos prisiunčiamos gavus prašymą.

DR. ŽIBUTĖ ZAPARACKAS
Telef. — 337-1285
AKIŲ LIGOS - CHIRURGIJA
Ofisas:
700 North Michigan, Suite 409
Valandos pagal susitarimą

DR. K. G. BALUKAS
Akušerija ir moterų ligos
Ginekologinė Chirurgija
6449 So. Pulaski Road (Crawford Medical Building). Tel. LU 5-6446
Jei neatsiliepia, skambinti 374-8004
Priima ligonius pagal susitarimą

Tel. ofiso HE 4-5849, rez. 388-2233
DR. PETER T. BRAZIS
GYDYTOJAS IR CHIRURGAS
2434 West 71st Street
Val.: pirm., antr., ketv. ir penkt. 11:30 val. ryto iki 3 val. popiet.

Dr. Ant. Rudoko kabinetą perėmė
DR. EDMUND E. CIARA
OPTOMETRISTAS
2709 West 51st Street
Tel. — GR 6-2400
Val. pagal susitarimą: pirmad. ir ketv. 1-4 ir 7-9, antrad. ir penkt. 10-4, šeštad. 10-3 val.

Ofs. tel. 735-4477; Rez. 246-0067
DR. E. DECKYS
GYDYTOJA IR CHIRURGĖ
SPECIALYBĖ — NERVŲ IR EMOCINĖS LIGOS
CRAWFORD MEDICAL BUILDING
6449 So. Pulaski Road
Valandos pagal susitarimą

DR. A. B. GLEVECKAS
GYDYTOJAS IR CHIRURGAS
Tel. — BE 3-5893
Specialybė Akių ligos
3907 West 103rd Street
Valandos pagal susitarimą

Ofiso tel. — 582-0221
DR. JANINA JAKŠEVIČIUS
JOKŠA
VAIKŲ LIGOS
6441 S. Pulaski Rd.
Valandos pagal susitarimą

Ofs. PO 7-6000. Rez. GA 3-7278
DR. A. JENKINS
GYDYTOJAS IR CHIRURGAS
3844 West 63rd Street
Valandos pagal susitarimą

6132 S. Kedzie Ave. Chicago
WA 5-2670 arba 489-4441
DR. K. A. JUCAS
ODOS LIGOS
KOSMETINĖ CHIRURGIJA
Valandos pagal susitarimą

Įstaigos ir buto tel. 652-1381
DR. FERD. VYT. KAUNAS
Gydytojas ir Chirurgas
DIPLOMATE, AMERICAN BOARD OF FAMILY PRACTICE
1407 So. 49th Court, Cicero, Ill.
Kasdien 10-12 ir 4-7 išskyrus treč. ir šešt.

DR. IRENA KYRAS
DANTŲ GYDYTOJA
2659 W. 59 St., Chicago
476-2112
Val. pagal susitarimą. Pirm., antr., treč. ketv. 10 iki 6 val. Šeštad. 10 iki 1 val.

Tel. REliance 5-1811
DR. WALTER J. KIRSTUK
Lietuvis gydytojas
3925 West 59th Street
Val.: pirm., antr., ketv. ir penkt. nuo 12-4 val. popiet ir 6-8 val. vak. Treč. ir šešt. uždaryta

Tel. ofiso ir buto: OLympic 2-4159
DR. P. KISIELIUS
GYDYTOJAS IR CHIRURGAS
1443 So. 50th Ave., Cicero
Kasdien 1-3 val. ir 6-8 val. vak. išskyrus treč. Šešt. 12 iki 4 val. popiet

DR. IRENA KURAS
GYDYTOJA IR CHIRURGĖ
KŪDIKIŲ IR VAIKŲ LIGOS SPECIALISTĖ
MEDICAL BUILDING
3200 W. 81st Street
Val. Kasdien nuo 10 v. ryto iki 1 v. p.p.
Ofiso tel. RE 7-1168; rezid. 239-2919

Ofs. HE 4-1818; Rez. PR 6-9801
DR. J. MEŠKAUSKAS
GYDYTOJAS IR CHIRURGAS
Specialybė vidaus ligos
2454 West 71st Street
(71-mos ir Campbell Ave. kampas)
Val. pirmad., antrad., ketvirtad. ir penktad. 3 iki 7 v. p. p. Tik susitarus.

Ofs. 742-0255 Namų 584-5527
Dr. ALGIS PAULIUS
ORTOPEDINĖS LIGOS — CHIRURGIJA
1185 Dundee Ave.
Elgin, Ill. 60120
Valandos pagal susitarimą.

Tel. 372-5222, 236-6575
Dr. ROMAS PETKUS
AKIŲ LIGOS — CHIRURGIJA
Ofisai:
111 NO. WABASH AVE.
Valandos pagal susitarimą

DR. L. D. PETREIKIS
DANTŲ GYDYTOJA
8104 S. Roberts Road
1 mylia į vakarus nuo Harlem Ave.
Tel. 563-0700
Valandos pagal susitarimą

DR. FRANK PLECKAS
(Kalba lietuviškai)
OPTOMETRISTAS
Tikrina akis. Pritaiko akinius ir "Contact lenses"
2618 W. 71st St. — Tel. 737-5149
Val. pagal susitarimą. Uždaryta treč.

DR. LEONAS SEIBUTIS
INKSTŲ, PŪSLĖS IR PROSTATO CHIRURGIJA
2656 W. 63rd Street
Val. antr. 1-4 popiet ir ketv. 5-7 vak.
Ofiso tel. 776-2880, rezid. 448-5545

Ofiso tel. 434-2123, namų 448-6195
DR. V. TUMASONIS
CHIRURGAS
2454 West 71st Street
Val.: pirm., antrad., ketv. ir penktad. 2-5 ir 6-7 — iš anksto susitarus.

Ofs. tel. 586-3166; namų 381-3772
DR. PETRAS ŽLIOBA
GYDYTOJAS IR CHIRURGAS
6745 West 63rd Street
Val.: pirm., antr. ketv. ir penkt. 2-7) šeštadieniais pagal susitarimą.

DR. K. M. ŽYMANTAS
DR. S. T. CHIRBAN
DANTŲ GYDYTOJAI
2654 West 63rd Street
Val. pagal susitarimą: antr., trečiad., ketvirtad. 10 v. ryto iki 6 v. vakaro.
Tel. — 778-3400

Meno renginių kritika —

PROBLEMOS BE SPRENDIMŲ

Meniniai renginiai, kurių apstumu mūsų visuomeniniame gyvenime dar galime pagrįstai didžiuotis, nelaikomi kaip reikiant atbaigti, jei jie viename ar kitame respektuojamame laikraštyje (ypač mūsų dienraščio kultūriniame priede) nesusilaukia kritikos arba recenzijos. Užtatai recenzijoms ir skiriama daug dėmesio tiek iš redaktorių, tiek iš skaitytojų, tiek ir iš meno parodų, koncertų, literatūros vakarų rengėjų bei atlikėjų pusės. Deja, išeivijoje visa mūsų kritikinė arba recenzijinė veikla yra kamuojama tam tikrų skaudžių bėdų, apie kurias mažai tekalbama, nors visi jautresnės sąžinės ir vaizduotės asmenys jas bent šiek tiek nutuokia. Trumpai tariant, šneka čia eina apie mūsų recenzentų ir jų rašomų recenzijų objektyvumą bei patikimumą.

Problemos priežastinis pagrindas yra, manytume, sociologinis, būtent savarankiškos ir atskiros meno recenzentų profesinės klasės neturėjimas. Imkime pavyzdžiu muzikos kritiką, gal intensyviausiai kultivuojamą mūsų kritikos šaką. Beveik visi, kas išeivijos spaudoje rašo muzikines recenzijas, patys išeivijos muzikiniame gyvenime reiškiasi kaip dirigentai, kompozitoriai, chorvedžiai, solistai, akompaniatoriai ir t.t. Mūsų sąlygomis tai turbūt neišvengiama: jei muzikai (t.y. aktyvūs jos kūrėjai ar interpretatoriai) atsisakytų rašinėti recenzijas, tai muzikos kritika iš viso dingtų iš mūsų spaudos puslapių. O normalesnėse sąlygose būna visiškai kitaip: tiek Amerikoje, tiek Europoje (įskaitant ir okupuotąją Lietuvą) kritikai sudaro savarankišką muzikinės srities darbuotojų luomą, nesutampantį su muzikos kūrėjų bei atlikėjų luomu. Čia nematysime kokį Leonardą Bernsteiną, Sir Georgą Soltį ar Beverly Sills užsiiminėjant muzikos kritika, nors tam jie ir būtų visiškai kompetentingi. Gaila, kad toks funkcijų atskyrimas negali egzistuoti ir pas mus.

*

Kritikų profesionalų išeivijoje nebuvimas (ar jų sutapimas su kūrėjais bei atlikėjais) yra žalingas bent dviem atžvilgiais. Kai, pvz., vienas dirigentas imasi kritiškai vertinti kito dirigento pasirodymą, iš karto pagrįstai iškyla recenzijos objektyvumo klausimas. Jis tuo atveju kiltų bet kuriomis aplinkybėmis, tačiau išeivijos sąlygos jam priduoda specialaus aštrumo: juk mūsų dirigentams lietuvių bendruomenė suteikia pakankamai mažai progų pasireikšti, kad vieno dirigento užangažavimas automatiškai reiškia, jog antrasis bent metams ar dviems negaus iš mūsų jokio darbo. Tuo atveju natūrali profesinė konkurencija dažnai išvirsta į nuodėmingą pavydą, recenzijoje išsiliejantį nesunkiai įžiūrima pagieža.

Antroji kliūtis objektyvumui kyla iš fakto, kad mūsų recenzentai, nesudarydami atskiros profesionalų klasės, socialiniai artimai bendrauja ir santykiauja su jų recenzijose liečiamais kūrėjais ar atlikėjais. Beveik visi kritikai gerai pažįsta visus muzikos kūrėjus — atlikėjus, apie kuriuos jiems tenka rašyti. Vieni su kitais nuolatos susieina, taip sakant, ir „prie tanciaus, ir prie rožančiaus". Tuo atveju vienam draugui labai sunku kritiškiau atsiliepti apie antrą, o vienam „priešui" pernelyg lengva atsakančiai ištaršyti kailį kitam.

Žinoma, būtų savo ruožtu melas tvirtinti, kad mūsų recenzentams visuomet stigtų geros valios, sąžiningumo, protingumo. Kai kurie kartais, o kiti visada stengiasi minėtas vilkduobes kaip nors apeiti, sunkumus kompensuoti ir rašyti visapusiškai objektyvias recenzijas. Bet šitai vis tiek neišsprendžia jų patikimumo visuomenės akimis problemos. Visuomenė kažkodėl linkusi įžvelgt asmeniškumą net ten, kur jo nėra. Dėl to daugumas kritikų apsisprendžia dėl „šventos ramybės" apie recenzuojamus asmenis rašyti tik gero, priekaištus nukreipdami tik į „saugius taikinius" (t.y., į tokius, su kuriais neturi noro puoselėti draugiškumo ryšių). Vienas antras kritikas renkasi priešingą kelią: apie visus rašyti neigiamai (išskyrus apie tuos, kurių talkos gali prisireikti paties kritiko vadovaujamam muzikiniam renginiui).

Abiem atvejais recenzentas eina į kompromisą su sąžine, o skaitytojas paliekamas spėlioti dėl kritikos objektyvumo.

*

Kita recenzentus kamuojanti problema, susijusi su aplinkybe, kad didelė mūsų menininkų dalis yra mėgėjai, ne profesionalai (bent ne pasaulinio lygio). Savaime aišku, jog mėgėjams taikytini kiti mastai, negu profesionalams. Visa bėda, kad kritikų disponuojamas giriamasis ir peikiamasis žodynas yra maždaug vienodas abiems atvejams. Rašant apie išskirtinai puikų diletanto pasirodymą, peršasi tie patys giriantieji išsireiškimai, kuriuos, pvz., vartoja amerikiečių recenzentai, aptardami išskirtinai puikų pasaulinio virtuozo pasirodymą. Iš to neakylas skaitytojas gali pasidaryti išvadą, kad iš tiesų nėra jokio skirtumo tarp kurio nors mūsų gražiabalsio ir, sakysime, Dietrich Fischer - Dieskau ar Placido Domingo. (Tas pat galioja ir peikiamajam leksikonui).

Dalykai šia prame tikrai nebe juokais susipainioja tada, kai iš geriausių mūsų diletantų tarpo ryškiau atsiskiria aukšto profesionalumo lygį pasiekęs, valstybinio masto talentas (tokių atvejų irgi pasitaiko). Bet jei gyrimo žodynas jau maksimaliai išnaudotas aprašant pirmuosius, tam tikra prasme nebelieka žodžių išskirti antrojo nuopelnams.

Ši kritikos žodyno problema sunkiai sprendžiasi. Nelengviau sprendžiasi ir anksčiau minėtosios kritiko objektyvumo problemos. Viena išeitis būtų kiekvienam muzikui apsispręsti: arba muzikuoti, arba rašyti recenzijas, bet ne abu kartu. Bet išeivijos sąlygomis tada nuskurstų ir muzikinis gyvenimas, ir jo kritika. Kita galimybė — recenzentams pasiganėdinti tik kronikiniu koncertų aprašymu, suminint atlikėjus, programą, publikos reakciją ir gal vieną kitą palaidą įspūdį. Tačiau toks apsiribojimas nepatenkintų nei koncerto dalyvių, nei skaitytojų reikalavimų. Tad atrodo, kad teks pasilikti maždaug prie status quo, ir tik kaip galima tvirčiau vadovautis sveiku protu ir sąžine — šiuo atveju reikalingomis, tačiau, deja, nepakankamomis savybėmis iš kritikos vargų išbristi.

M. Dr.

Geras žmogus negreit kitus nedorais palaiko, o nedoras — tuojaus.

Ant. Baranauskas

INDIJOS KOMUNISTAI

Jie nori ateiti valdžion rinkimų keliu

J. VAIČELIŪNAS

Nuo 1977 m. dramatiško I. Gandhi pralaimėjimo į Indijos parlamento rinkimus, kada krašto valdymą perėmė Janata vadovaujama koalicija, didesnis pasikeitimas įvyko ir tarp Indijos komunistų partijų: Indijos komunistų ir Indijos marksistų. Pirmieji daugiau žiūri į Maskvą, o antrieji — į Pekiną, nors bendrai sakoma, kad Indijos komunistai yra neutralūs.

Indijos marksistai nepatenkinti Maskva, kad ji labiau garbina ne Marksą, bet Leniną, kuris iššūdė daug žmonių, ypač darbininkų, ir krašte įvedė vergiją. Kinijos komunistai labiau vertina Marksą, kuris norėjo darbininkams geresnių darbo, atlyginimo ir gyvenimo sąlygų. Kinijos komunistai stengiasi darbininkams pagerinti gyvenimo sąlygas, mažiau persekioja tikinčiuosius, negu rusiškieji komunistai, o Kinija beveik neturi okupuotų kraštų. Dėl to ir Indijos marksistai daugiau žiūri į Pekiną, negu į Maskvą.

Ir visiems Indijos komunistams nepatinka, kad Maskvos ir Pekino valdovai draugauja su kapitalistiniais kraštais. Kapitalistus vadinti buržujais ir su jais draugauti yra kažkas nesuderinama su komunistiniu mokslu. Atrodo, kad tas kapitalistų vadinimas buržujais daromas tik darbininkų akims apdumti, o didieji Rusijos komunistai valstybiniu mastu ir privačiai draugauja su kapitalistais ir patys tampa kapitalistų iškamšomis: vietoje proletariškų kepurių ir darbininkiškų švarkų, kokius dėvėjo dar ir Stalinas, kol buvo pasiskelbęs maršalu, Maskvos komunistai dėvi kapitalistinių kraštų skybėles, drabužius, batus ir kitus prabangos dalykus. Tiesa, Pekino komunistai dar laikosi proletariškai — su kepurėmis ir darbininkiškais švarkais, bet ar ilgai?

Indijos marksistai nuo Indijos komunistų partijos visai atskilo 1964 m. Indijos marksistai ir nuo Kinijos kiek atšalo, kai 1962 m. įvyko Sino - Indijos karas. Tada Indijos vyriausybė labiau pasisuko į Maskvą, pasisuko ir Indijos komunistai, išskyrus Indijos marksistus.

Indijos marksistai kartais ir savo komunistinį ženklą padaro kitokį, negu yra nustatytas Maskvos partijos. Indijos marksistai piautuvą jungia ne su kūju, bet javų pėdu. Javų pėdas reiškia duoną — žmogaus ekonominę gerovę, kai kūjis tinka tik daužymams. Maskvos enkavedistai areštuotąjį žmogų kartais ir užmušdavo kūju, kad sutaupytų šovinį.

Dėl Maskvos ir Pekino bendradarbiavimo su kapitalistiniais kraštais Indijos marksistai pasisako: „Mūsų partija vėl pasisako, kad Sovietų ir Kinijos komunistai deda pastangas pagerinti santykius su Amerika ir kitais imperialistiniais kraštais, kad gautų nusipirkti kokių smulkmenų, visai užmiršdami pasaulinį išlaisvinimą" (P.C. 1981.Vol. XXX, 35 p.)

Aktyvumo išvystymas

Kai 1977 m. Janata (Jana Sangh) laimėjo rinkimus į Indijos parlamentą, naujoji Indijos vyriausybė norėjo pagerinti diplomatinius santykius su Sovietų Sąjunga ir Amerika. Tas nepatiko Maskvai, kad Indijos vyriausybė laikosi tokios politikos, nors tokios politikos laikosi ir pati Maskva.

Per 1977 m. rinkimus į parlamentą Indijos marksistai laimėjo 205 vietas iš 2,455 vietų parlamente, o kai kuriose provincijose net pirmavo (Tripura). Indijos komunistai, kurie tada ėjo su kongreso partija, iš 23 turėtų vietų nukrito iki 7 vietų. Tada pralaimėjo kongreso partija, pralaimėjo ir komunistai, išskyrus marksistus.

Janata vyriausybė susilpnėjo, kai iš koalicijos pasitraukė Lok Dal ir marksistai. Sekančiuose rinkimuose į parlamentą vėl laimėjo kongreso partija, nes ją rėmė abi komunistų partijos, grįžo kongreso partijos atplaiša Lok Dal. Šį kartą komunistų partijos dirbo vieningai, tikėdamos į parlamentą pravesti daugiau savo atstovų. I. Gandhi rinkimus laimėti padėjo ir Maskvos propaganda. Nenuostabu, kad, kai Maskva vykdė Afganistano okupaciją, I. Gandhi davė įsakymą savo atstovui Jungtinėse Tautose, kad jis gintų Maskvos pusę dėl Afganistano okupavimo. Maskva įsakė Indijos komunistams ir toliau palaikyti I. Gandhi vyriausybę, o marksistams — susilaikyti nuo Pekino garbinimo. Maskva labai nudžiugo, kad ir Indijos marksistai parėmė Maskvos invaziją į Afganistaną. Ta proga I. Gandhi pripažino de facto PLO — Palestinos Išlaisvinimo organizaciją.

Pekino įtaka

1980 m. gegužės mėnesį S. Mukherjee, vienas Indijos žymesnių marksistų, su žmona neoficialiai lankėsi Pekine. Grįžęs jis spaudos reporteriams pasakojo, kad Pekinas nori pagerinti santykius su visomis komunistų partijomis, įskaitant ir Maskvos komunistų partiją. Jei taip įvyktų, tai Amerikai ir laisvajam pasauliui būtų antroji žiauri pamoka. Tai būtų toks pat žingsnis, koks Amerikos buvo padarytas 1941 m., kada Amerika labai rėmė Maskvą. Kokios iš to pasekmės? Dabar Amerika remia Pekiną. Jei Maskva susitaikytų su Pekinu, tai pasaulis būtų žuvęs.

Į vienybę

Maskva deda pastangas, kad Indijos komunistai vėl susivienytų, kad būtų viena Indijos komunistų partija, bet ne marksistų vadovybėje. Ar marksistai su tuo sutiks? Marksistai rinkimuose į parlamentą visados gauna daugiau atstovų, negu maskviniai komunistai. Kai 1980 m. gruodžio 19 d. L. Brežnevas lankėsi Indijoje, jis sveikinosi ir su marksistais, kad tik Indijos komunistų partijos susijungtų ir rinkimuose turėtų didesnį svorį. Indijos parlamente Brežnevas pasakė kalbą, gindamas invazijos į Afganistaną reikalus.Po I. Gandhi ir Brežnevo pasitarimo buvo išleistas komunikatas, bet jame apie invaziją į Afganistaną nebuvo užsiminta.

1980 m. rugpiūčio mėnesį Indijos marksistai iš Pekino gavo neoficialų pranešimą, kad tarp Pekino ir Indijos marksistų būtų atstatytas normalus bendradarbiavimas, bet Indijos marksistai nesiskubina į tą klausimą atsakyti.

Indijos marksistai nebuvo pakviesti į Maskvoje įvykusį 26-jį komunistų suvažiavimą, o promaskviniai komunistai savo spaudoje iškėlė skirtingumus tarp Maskvos partijos žodžių ir darbų. Ko nors panašaus negalėtų pasakyti Maskvos komunistai - laikraštininkai. L. Brežnevas suvažiavime kalbėjo apie pasaulinę taiką, tautų laisvę ir nepriklausomybę, socializmą. Betgi pats Brežnevas sukelia karus, tautų pavergimą, o normalaus socializmo yra visame pasaulyje.

Indijos vyriausybė bendradarbiauja su komunistais, bet iškyla ir nesklandumų. Kartą I. Gandhi atvirai puolė komunistus už jų negatyvią veiklą. 1981 m. balandžio 3 d. vakarinėje Bengalijoje, kurią valdo marksistai, kongreso partija suruošė demonstracijas. Prasidėjo muštynės su marksistais. Marksistinė policija nušovė keletą kongreso partijos demonstrantų. Nors Indijos komunistų yra mažai — tik ketvirtis milijono narių iš beveik 700 mil. Indijos gyventojų, bet jų veikla plečiasi ir jie kai kur laimi.

Indijos komunistai pradeda vienytis, ir I. Gandhi sunku juos supjudyti ir susilpninti jų veiklą. Indijos komunistai valdo tris provincijas: Tripurą, Karalą ir V. Bengaliją. Jei I. Gandhi pasitrauktų iš politikos, susilpnėtų kongreso partija, susijungę komunistai gali laimėti rinkimus į Indijos parlamentą. Indijos komunistai revoliucijos keliu valdžios nesiekia, o gal ir nepasiektų, bet savo aktyvumą rodo, norėdami rinkimų keliu perimti Indijos valdymą.

Padedant vainiką prie Žuvusiems už Lietuvos laisvę Mokslo ir kūrybos simpoziumo metu. Iš kairės:. E. Arbas, R. Mulokas, J. Rimkevičius, R. Kubiliutė, Gr. Reinytė ir prof. P. Zundė.

Nuotr. P. Maletos

Ir Indija perkasi ginklų iš JAV-bių. Tačiau neturtingas kraštas neretai neturi kuo atsilyginti už juos. Amerikos tankai Indijoje.

MARIJAMPOLĖS GIMNAZIJA

RYGIŠKIŲ JONO GIMNAZIJOS 1867 - 1918 m. LAIKOTARPIS

Redagavo J. Augustaitytė - Vaičiūnienė

12

Bet dėl tėvų ir visuomenės pasipriešinimo, prašymų (raštu) gimnazijos neuždaryti, bene svarbiausia, dėl vyriausybės nuomonių skirtumo gimnaziją uždaryti direktorius pritarimo negauna. Buvusis švietimo ministeris Tolstojus įsteigęs ir šią gimnaziją su ta mintimi, kad po šimto metų lietuvių nebus, tik istorijos vadovėliuose bus Lietuva minima. Todėl reikia gimnazijai leisiti veikti, kol ji pati, atlikusi savo paskirtį, pasisakys esanti nereikalinga, arba, išblėsus jos lietuviškai dvasiai ir nutrynus jos veidą, ji bus Rusijos gimnazija, kaip ir visos kitos. Šią Tolstojaus nuomonę užrašė „Vienybė Lietuvininkų" VIII-11 d. 32 nr. „Tolstojus, vidaus reikalų ir švietimo minystras, mirdamas prašė savo pasekėjo Delianovo, kad jo užvestos gimnazijos, tarp kurių buvo ir Starapolės ir toliau būtų užlaikytos". O Hilperdingas, rašydamas apie lietuvius, priminęs, kad lietuviams įsteigtų mokyklų tikslas juos surusinti, perauklėti. (Tam jis ir sugalvojo lietuviams priverstiną rusišką raidyną „graždanką", S. Mikuckio lietuvio pripažintą lietuvių kalbai tinkamu, vidaus reikalų ministerio Valujevo patvirtintą, Kaufmano paskelbtą vykdyti, Muravjovo vykdomą, vėliau ir kitų).

Tai vyriausybė neturinti lietuvių palikti be pačiame jų krašte išmokslintos šviesuomenės, kuri, mokyklose palankiai rusams nuteikta, veiktų visą kraštą sėkmingiau negu tikrieji rusai. Tačiau tos savos šviesuomenės neturi būti pervirš, kad jie neturėtų valdžios administracijoje per didelio svorio.

Panašios nuomonės buvo ir Varšuvos generalgubernatorius Gurka ir kiti. Jeigu dabartinė gimnazijos vadovybė nepajėgia mokinių į savo rankas suimti, tai ne gimnazija kalta, bet jos vairuotojai, pirmiausia — direktorius. Jis turėtų pakeisti auklėjimo būdus ir priemones arba pats būti pakeistas.

Gimnazija palikta. Aukštesnių už save nuomonei globėjas „nusileidžia". Direktorius, prie savo vartojamų drausminimo priemonių pridėjęs šį tą daugiau iš kultūrinės srities, stengsis išsiversti su kuo mažiausiai mokinių, vienu tarpu lieka su apie 180, norėdamas įrodyti, kad gimnazija eina į užsidarymą pati greičiau, negu vyresnybė galvoja ir kaip Tolstojaus norėta.

Uždarius lygiagretes klases, lietuvių kalbos pamokos reikalingos tik 6-7 per savaitę (vietoj 10-ties). Klasės negausios, tai lietuvių kalbos pamokai jungiamos. Lietuvių kalba be rusų raidėmis parašyto vadovėlio negalės būti toliau dėstoma. Atvykęs Apuchtinas (1886), susišaukė lietuvius mokytojus ir siūlo išversti už 300 rublių atlyginimo vokiečių kalbos rusų raidėmis Schiekoppo „lietuvišką" gramatiką. Šiems atsisakius, ypač Jasulaičiui, tikrai galinčiam, siūlytojo nuomone, gramatiką išversti, ją apsiima išversti ir išverčia lenkas Pajevskis. Lietuviai mokytojai vienas po kito negrąžinamai iškilnojami, išskyrus Kriaučiūną: jis grįš, spaudą atgavus. Nesutikęs tikybos rusiškai dėstyti, atsistatydina (vienais duomenimis 1882 m., kitais, — 1884) dr. J. Česna; 1883 m. ištremiamas P. Arminas; 1886 — Andrius Botyrius, atkeltas 1884 m. inspektoriumi, išbuvęs dvejus metus. P. Kriaučiūnas netenka pamokų 1887 m.; po jo — Juozas Jasulaitis. Dar paliekamas V. Staniškis.

Sunkinamas į gimnaziją mokinių įstojimas. Griežtai laikomasi nustatyto amžiaus, šalinami pirmiau priimti peraugę net iš aukštesniųjų klasių. Didinamas mokestis už mokslą. Liekama su apie 200-tais mokinių ir tų pačių sekimas ir drausmė sugriežtinama.

„Senapilė — tai smagiausia vieta iš visos Suvalkų gubernijos: čion visuomet gali susitikti vyrus lietuvius, su kuriais gali pasišnekėti apie visokius reikalus ir rūpesčius. Bet ir čia jau šėtonas savo nagus skečia. Užperna direktorius uždengė vieną pirmą klasę: ‚vietos esą maža'. (Reikia žinoti, jog prie manęs buvo viršum 500 mokinių ir buvo vietos gana; dabar tik 200 su viršum) miestas tuojau sutiko padidinti namą, bet pernai tos pirmos klasės dar neatidengė, direktorius matote apgarsino, kad priimsiąs į dvi pirmas klases tiktai trims dienoms prieš egzaminą. Žmonės iš tolumos negalėjo apie tai dasižinoti ir per mažai privežė vaikų, taip kad visi sutilpo į vieną pirmą klasę. Dabar jau didina gimnazijos namą ir girdėti, kad įsteigsią ten cerkvę". („Lietuviškas Balsas" 1887 m. 7 nr. 88 psl.).

Išsklaidyti kalboms, kad gimnazija mažinama tikslu ją uždaryti, nuraminti visuomenę, ateinančiais metais atidaroma rengiamoji klasė. Apie tai paskelbia „Lietuviškasis Balsas" 1888 m. 28 nr.: „Šjmet atidaryta vėl prirengtinė klasa, kuri buvo uždaryta, bet mokestis pakeltas iki 40 rublių per metus. O 10 metų tam atgal (1878) mokslas buvo 14 rublių. Dabar vėl pasitaisys padėjimas gimnazijos — direktorių senį verčia laukan".

(Bus daugiau)

Muz. A. Mikulskis spalio 30 d. šventė savo vardines Čiurlionio ansamblio jam ta proga suruoštame pagerbime. Iš k.: I. Bublienė, O. Mikulskienė, kun. G. Kijauskas, SJ, muz. A. Mikulskis, V. Leger ir R. Kudukis. **Nuotr. J. Garlos**

KANADOS ŽINIOS

Hamilton, Ont.

KANADOS LIETUVIŲ BENDRUOMENĖS KRAŠTO VALDYBOJ

Spalio 10 d. Toronte, Kanados lietuvių dienų proga įvyko KLB krašto valdybos ir kviestų asmenų pasitarimas su PLB pirmininku V. Kamantu. Šiame pasitarime buvo paliesta visa eilė svarbių reikalų: Skuodžio ir Gajausko bylų reikalai, Seinų lietuvių katedros rūpesčiai, "Pasaulio Lietuvio" prenumeratų platinimas, Vasario 16-sios gimnazijos reikalai, V Pasaulio Lietuvių Jaunimo kongreso ruošimo reikalai ir visa eilė kitų, liečiančių lietuvišką veiklą, reikalų.

Lapkričio 7 —8 dienomis Toronte Antibolševikinio Tautų Bloko konferencija, kurioje dalyvavo KLB krašto valdybos pirm. J. Kuraitė ir valdybos narys J. Simanavičius. Pirm. J. Kuraitė padarė pranešimus, kas daroma Kanados lietuvių tarpe Lietuvos išlaisvinimui iš Sovietų vergijos ir apie padėtį okupuotoje Lietuvoje.

Lapkričio 6 —8 dienomis Otavoje įvyko Kanados tautinių grupių tarybos Council of National Ethnocultural Organizations 10-ties metų veiklos paminėjimas — konferencija. KLB krašto valdybai šioje konferencijoje atstovavo inž. J. Danys ir A. Juzukonis. Abu minėti asmenys aktyviai reiškėsi konferencijoje.

Lapkričio pradžioje KLB krašto valdybos pirm. J. Kuraitė dalyvavo Chicagoje, antrųjų Pasaulio Lietuvių dienų, kurios įvyks 1983 metais Chicagoje liepos pradžioje, posėdyje, kuriame buvo aptarti įvairūs organizaciniai antrųjų Pasaulio Lietuvių dienų rengimo reikalai.

Sporto atstovas prie KLB krašto valdybos A.Balnis dalyvavo ŠALFAS sąjungos suvažiavime Clevelande lapkričio 14 — 15 dienomis ir perdavė krašto valdybos sveikinimus suvažiavimui.

Lapkričio 20 — 22 dienomis Toronto latviai minėjo savo Nepriklausomybės atkūrimo šventę. Šiame paminėjime KLB krašto valdybai atstovavo pirm. J. Kuraitė ir valdybos narys Ed. Stungevičius.

Lapkričio mėnuo paskelbtas Toronte Baltiečių mėnesiu. Nuo lapkričio 11 d. iki lapkričio 29 d. vyko gintaro paroda Toronto universitete ir A. Škėmos drama "Pabudimas". Vaidino profesionalai aktoriai anglų kalba. Šalia parodos ir vaidinimo vyko įvairūs simpoziumai bei diskusijos įvairiomis temomis, o lapkričio 29 d. įvyko didysis koncertas Great Hall, Toronto universitete. Lietuviams šiame koncerte atstovavo choras "Volungės", vad. muzikės D. Viskontienės šioms visoms iškilmėms suruošti buvo sudarytas komitetas iš visų trijų tautybių. KLB krašto valdyba aktyviai reiškėsi suruošimo darbuose.

Visuomenininko —kultūrininko premijai paskirti sudaryta komisija Ottavoje iš kun. dr. V. Skilandžiūno, A. Ancevičienės, L. Giriūno, R. O. Šiulytės ir J. V. Danio.

Visuomeninių reikalų komisijos pirm. I. Šernaitė-Meiklejohn dėl sveikatos pasitraukė iš eitųjų pareigų, jos vieton pakviestas inž. J. Danys.

Amnestie Internationale Ottavos skyrius adoptavo Antaną Terlecką. Ši organizacija siųs jam siuntinius, šelps. KLB visuomeninių reikalų komisijos pirm. J. Danys sutiko padaryti šiai grupei pranešimą apie padėtį Lietuvoje. Šios organizacijos centras yra Londone, Anglijoje. Jos tikslas rūpintis žmogaus teisių klausimais bei nukentėjusių šelpimu.

KLB krašto valdyba yra nutarusi ateinančius metus, t. y. 1982 m. paskelbti lietuviškų parapijų metais. Tikslas — raginti lietuvius sugrįžti į savas parapijas, jas palaikyti ir lietuviškoje parapijos veikloje aktyviai dalyvauti, nes parapija yra lietuvybės centras.

KLB krašto valdyba nuoširdžiai dėkoja J. Valaitienei, gyvenančiai Mt. Brydges, Ont., už taip didelę auką — 500 dol. KLB krašto valdybos veiklai. Jūsų parodytas nuoširdumas ir suteikta parama Bendruomenės veiklai mus, krašto valdybą, skatina dar su didesniu ryžtu dirbti tą lietuvišką darbą mūsų tautos bei tėvynės gerovei. Ačiū jums už šią paramą.

J. P.

Mississauga, Ont.

LAPKRIČIO 29-TOJI ANAPILYJE

Šis sekmadienis buvo toks pat, kaip ir kiti sekmadieniai šioje Lietuvos Kankinių vardo parapijos bažnyčioje. Tą dieną 11 val. Šv. Mišiose, atlaikytose kun. dr. Pr. Gaidos, ir jo pamoksle prisiminta Lietuvos kariuomenės šventė. Pamaldose dalyvavo Toronto Vl. Putvio kuopos šauliai su savo vėliava ir giedojo parapijos choras, atlikdamas paties choro vadovo komp. muz. St. Gailevičiaus komponuotas giesmes, pačiam chorvedžiui diriguojant. Taip pat šv. Mišių metu pasirodė ir solistė S. Žiemelytė su komp. muziko St. Gailevičiaus kompozicija. Pamaldas užbaigus, sugiedotas Lietuvos himnas.

Po pamaldų 12:15 val. didžiojoj Anapilio salėj įvyko šios parapijos narių visuotinis susirinkimas. Jo pradžioje trumpais, bet gana ryškiais žodžiais aptarė ir išaiškino susirinkimo tikslą parapijos klebonas kun. Jonas Staškus. Susirinkimui pirmininkauti pakviestas Antanas Rinkūnas, sekretoriauti — A. Augaitienė. Susirinkime buvo išrinkta parapijos taryba, pirmiausiai išrenkant tinkamus asmenis į kurią nors komisiją, o komisijų pirmininkai — sudarys parapijos tarybą.

Čia išvardinamos tos komisijos ir į jas renkamų asmenų skaičiai: administracijos ir parengimų komisija — 9 asmenys, kultūrinė komisija — 5 asmenys, religinė komisija — 5 asmenys, jaunų šeimų komisija — 5 asmenys, jaunimo komisija — 5 asmenys, socialinių reikalų komisija — 5 asmenys. Be rinkimų parapijos tarybon įeis šių organizacijų pirmininkai arba atstovai: Anapilio korporacijos, Katalikių moterų draugijos, Anapilio Moterų būrelio, ateitininkų, skautų, parapijos choro ir Šv. Jono lietuviškų kapinių komisijos. Taigi iš viso parapijos taryboje bus 41 asmuo, iš kurių 34 asmenys išrinkti šiandien ir 7 — iš nerinktųjų.

Prityrusiam visuomenininkui A. Rinkūnui pirmininkaujant, susirinkimas užsitęsė tik apie pusantros valandos.

Pr. Alš.

LAIŠKAI DRAUGUI

Gerbiamas Redaktoriau,

Perskaičiau lapkričio 20 d. laišką, parašytą P. Naručio, skubu siųsti per jus mano tolimus aplodismentus. Bravo, kad taip gražiai visus pamokė apie Kūčių vertę šeimai, jų galingumą lietuvybei. Su juo labai sutinku, kad netinka Kūčias turėti kitu laiku negu ped Kūčias. Gavėniškasis agapė daug vertingesnis.

Veronika Motekaitienė

St. Seimas susirinko pirmo posėdžio 1920 m. gegužės 15 d. Jį atidarė Valstybės Tarybos išrinktas prez. A. Smetona, atidaromoje kalboje pareiškęs: "Ši diena yra Lietuvai visų prakilniausia... Ši diena garbinga mūsų tėvynei. Kelius amžius klausiusi svetimųjų valdžios, nusilenkusi jos valiai, Lietuva nūdien įstengė apsisprendimo teise pastatyti priešaky savo tautos, savo visuomenės valią... Laikinosios Valstybės uždavinys baigtas. Valstybės Taryba, Valstybės Prezidentas, Ministerių kabinetas, Valstybės kontrolė, Vyriausias kariuomenės vadas atvedė Lietuvą lig Steigiamojo Seimo, šiandien visi pasitraukia ir atiduoda tam aukštajam susirinkimui visą krašto valdymą".

SOPHIE BARCUS

RADIO SEIMOS VALANDOS

Lietuvių kalba šeštadieniais ir Sekmadieniais nuo 8:30 iki 9:30 val. ryto.

Stotis WOPA 1490 AM

Transliojama iš nuosavos studijos Marquette Pke., vedėja Aldona Daukus.

7159 So. Maplewood Ave., Chicago, IL 60629
Tel. — 778-1543

RADIJO PROGRAMA

Seniausia Lietuvių Radio programa Naujoj Anglijoj iš Stoties WLYN, 1360 banga, veikia sekmadieniais nuo 1:00 iki 1:30 val. po pietų — perduodama vėliausių, pasaulinių žinių santrauką ir komentarai, muzika, dainos ir Magdutės pasaka. Šią programą veda Steponas ir Valentina Minkai. Biznio reikalais kreiptis į Baltic Florists — gėlių bei dovanų krautuvę, 502 E. Broadway, So. Boston, Mass. 02127. Telefonas 268-0489. Ten pat gaunamas dienraštis "Draugas" ir rasite didelį pasirinkimą lietuviškų knygų.

Dviejuose horizontuose

(Atkelta iš 2 psl.)

siją sudarys dr. K. Jurgėla, rašyt. A. Vaičiulaitis ir I. Laučkienė.

Laimos ir dr. A. Platerių širdys tokios mielos, kad jie po susirinkimo visus dalyvius tikrai turtingai pavaišino ir buvo puiki proga išsikalbėti su visa eile žinomų Washingtono ir apylinkių lietuvių. O dr. A. Plateris yra žinomos grafų Platerių giminės atstovas.

KAS SAKO, KAD MIRŠTAM?

Dažnai kalbam ir rašom, kad mažėja lietuvių telkiniai Jungtinėse Valstybėse, kad nyksta mūsų lietuviškos parapijos, organizacijos, draugijos. Taip, su tuo reikia sutikti. Tačiau, iš antros pusės žvelgiant, sostinės Washingtono lietuvių telkinys palengva didėja ir veikla plečiasi. Mūsiškėje Washingtono lietuvių Misijoje iki šiol per mėnesį tik vieną kartą susirinkdavom lietuviškoms Mišioms. Bet šį gruodžio mėnesį į savo Misiją rinksimės jau du kartus, nes ateinantį sekmadienį, gruodžio 13 d., 2 val. p.p., mūsų Misijos bažnyčioje bus laikomos kalėdinės Mišios jaunimo intencija, ir Washingtono lituanistinės K. Donelaičio mokyklos mokiniai pradžiugins atvykusius gyva prakartėle, kalėdinėmis giesmėmis, o po Mišių Misijos salėje bus Kalėdų eglutė su specialia programa. Tai žinia, kad sostinės Washingtono ir apylinkių lietuviškasis telkinys ne miršta, bet jaunėja.

VL. R.

Danutė Brazytė - Bindokienė

ANGELŲ SNIEGAS

Mokslinės fantazijos apysaka

Meteorų lietus. Skraido švelnūs pūkeliai. Angelų sniegas. Rūgilės nelaimė. Kur dingo vasara? Pelkėse. Reikia eiti namo. Pavojingos kelionės pradžia. Netikėtas draugas. Gaisras. Baltoji giria. Vytenis susitinka pabaisas. Kelionė atgal. Radinys kelmo puvėnose. Kas sunaikino augalus ir Sūrūs lašai.

Knyga įdomiai ir lengvai parašyta. Graži dovana jaunimui.

Išleido Akademinės Skautijos leidykla 1981 m. Spaudė "Draugo" spaustuvė. 160 pusl. Viršelį piešė Ada Korsakaitė-Sutkuvienė. Kaina su persiuntimu $5.75.

Užsakymus siųsti:

DRAUGAS, 4545 W. 63rd St., Chicago, IL 60629

Illinois gyv. dar prideda 30 ct. valstijos mokesčio.

JURGIS JANKUS

Anapus Rytojaus

Romanas

296 pusl. Išleido ATEITIS 1978. Spaudė "DRAUGO" spaustuvė. Aplankas autoriaus. Kaina su persiuntimu $7.73.

Ill. gyv. prideda 5% valstijos mokesčių.

7 Drive-in Tellers

Open 6 days a week

Open Friday evenings, 5 P. M. to 8 P. M.

Instead of Thursday evenings

MARQUETTE NATIONAL BANK

64th and So. Western Avenue

Main Bank — 6316 South Western GR 6-5100

Clevelande minint muz. Juozo Žilevičiaus 90 metų amžiaus sukaktį svečių dalis. Iš kairės pirmoj eilėj: dr. E. Lenkauskas, kun. L. Tamošiūnas, svečias iš Kolumbijos, M. Lenkauskienė, dr. H. Brazaitis, Brazaitienė, Degėsienė ir kt. **Nuotr. V. Bacevičiaus**

CLASSIFIED ADS

MISCELLANEOUS

SIUNTINIAI Į LIETUVĄ
ir kitus kraštus
NEDZINSKAS, 4059 Archer Avenue, Chicago, Ill. 60632, tel. 927-5980

M. A. ŠIMKUS
INCOME TAX SERVICE
NOTARY PUBLIC
4259 S. Maplewood, tel. 254-7450
Taip pat daromi VERTIMAI, GIMINIŲ iškvietimai, pildomi PILIETYBĖS PRAŠYMAI ir kitokie blankai.

Įvairių prekių pasirinkimas nebrangiai iš mūsų sandėlio.
COSMOS PARCELS EXPRESS
2501 W. 69th St., Chicago, IL 60629

SIUNTINIAI Į LIETUVĄ
Tel. — 925-2737
Vytautas Valantinas

VALOME
KILIMUS IR BALDUS
Plauname ir vaškuojame visų rūšių grindis.
BUBNYS
Tel — RE 7-5168

TELEVIZIJOS
Spalvotos ir paprastos. Radijai, Stereo ir Oro Vėsintuvai. Pardavimas ir Taisymas.
MIGLINAS TV
2346 W. 69 St., tel. 776-1486

PLUMBING
Licensed, Bonded, Insured
Nauji darbai ir pataisymai. Virtuvės ir vonios kabinetai. Keramikos ir kt. plytelės. Glass blocks. Sinkos vamzdžiai išvalomi elektra. Į automatą galite kalbėti lietuviškai, palikite savo pavardę ir telefoną.
SERAPINAS — 636-2960

MOVING
SĖRENAS perkrausto baldus ir kitus daiktus. Ir iš toli miesto leidimai ir pilna apdrauda.
Priimame MASTER CHARGE ir VISA
Telef. — WA 5-8063

A. VILIMAS MOVING
Apdraustas perkraustymas Įvairių atstumų
Tel. 376- 1882 arba 376-5996

10% — 20% — 30% pigiau mokėsit už apdraudą nuo ugnies ir automobilio pas mus.
FRANK ZAPOLIS
3208½ West 95th Street
Telef. GA 4-8654

VIZITINIŲ KORTELIŲ REIKALU
★
Vizitinių kortelių naudojimas yra gražus paprotys. Biznieriai jas plačiai naudoja. Bet tinka ir visų luomų atstovams turėti gražias vizitines korteles.

Kreipkitės į "Draugo" administraciją visais panašiais reikalais. Būsite patenkinti mūsų patarnavimu.

DENGIAME IR TAISOME VISŲ RŪŠIŲ STOGUS
Už savo darbą garantuojame ir esame apdrausti.
Skambinkite —
ARVYDUI KIELAI
Tel.: 434-9655 arba 737-1717

REAL ESTATE

ŠIMAITIS REALTY
Rezidencinių ir pajaminių namų pardavimas
INCOME TAX
Insurance — Notary Public
Tel. 436-7878
2951 West 63rd Street

7719 S. ALBANY AVENUE
Immaculate brick ranch, 3 bdrms, 1½ baths. Finished bsmt. 2½ car garage. $64,500.
LEADER REALTY — 465-4200

BUTŲ NUOMAVIMAS
Draudimas — Valdymas
Namų pirkimas — Pardavimas
INCOME TAX
Notariatas — Vertimai
BELL REALTORS
J. BACEVIČIUS
6529 S. Kedzie Ave. — 778-2233

DĖMESIO

Dvikalbiškumas: palaima ar prakeikimas?
ALGIS NORVILAS
Dvikalbiškumas: Turtina ar žaloja. Dviejų kalbų pasisavinimas. Lietuvių kalbos nevartojimo problema.

Išleido Pasaulio Lietuvių Jaunimo Sąjunga, 1981.

Kaina su persiuntimu $2.75

Užsakymus siųsti DRAUGO adresu.

SLAVA ŽEMELYTĖ
Kontraltas
SU JUMIS
Lietuvių muzikų kūriniai: Grąžink mus tėvynėn. Kažkur toli, toli. Kad aš našlaitėlė. Štai ji mano žemė. Žvaigždelė. Neverk motule. Malda. Taip pat Ave Maria — F. Shuberto ir kitų klasikų kūriniai.
Akompanuoja muzikas Jonas Govėdas. Kaina su persiuntimu $7.85. Užsakymus siųsti:
DRAUGAS, 4545 W. 63rd St., Chicago, Ill. 60629
Illinois gyventojai dar prideda 42 ct. valstijos mokesčio.

Liaudies menas ir kitkas "Drauge"
Apsilankykite į "Draugo" administraciją ir pasižiūrėkite. Gal rasite kai ką padovanoti savo giminėms ar draugams.
Dienraščio "Draugo" administracijoje galima pasirinkti įvairių liaudies meno darbų: medžio, keramikos, drobės, taip pat gražiai papuoštų lėlių.
"Draugo" adresas: 4545 West 63rd St., Chicago, Ill. 60629

LIETUVOS ISTORIJOS VAIZDINĖ SANTRAUKA
Sudarė
VILIUS L. DUNDZILA
Išleido 1979 m. "Dirvos" B-vės įpėdiniai: Antanas, Tomas ir Vilius Dundzilai.
Šis leidinėlis pritaikytas mūsų mažiesiems, pagal amerikiečių leidyklų metodus.
Kaina su persiuntimu $1.60
Užsakymus siųsti DRAUGO adresu.

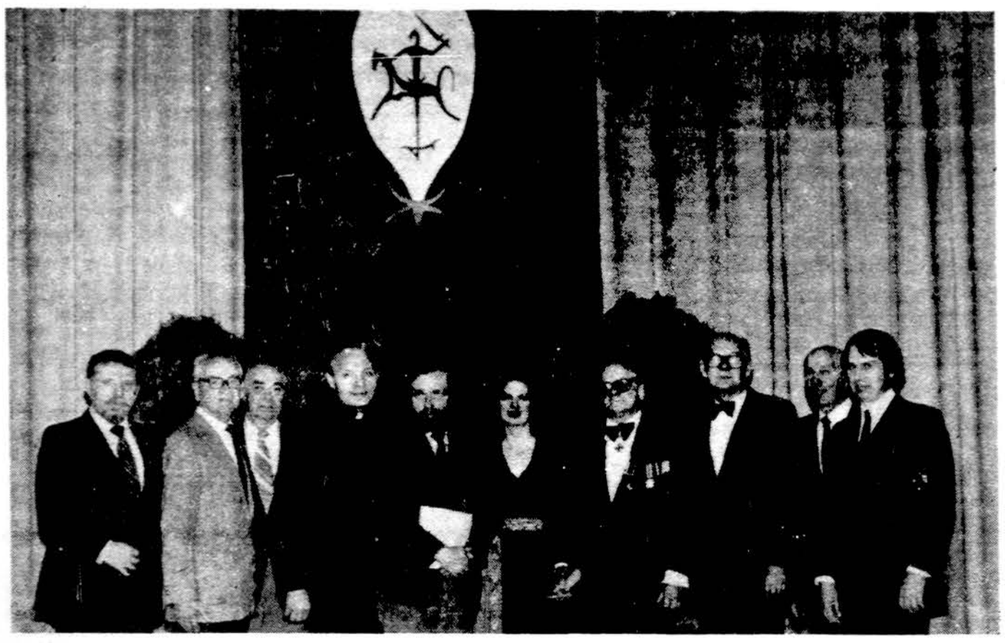

Lietuvos sukilimo sukakties (1941-81) minėjime Clevelande Iš kairės: V. Jokubaitis, J. Žilionis, J. Stempužis, kun. G. Kijauskas, Vl. Šakalys, L. Lapinskienė, muz. A. Mikulskis, dr. A. Damušis, V. Čyvas ir komp. D. Lapinskas.

Nuotr. Vl. Bacevičiaus

MŪSŲ KOLONIJOSE

Worcester, Mass.

ŠAULIAI ŠVENTĖ SUKAKTIS

Lapkričio 22 d. dr. Vinco Kudirkos šaulių kuopa šventė savo 10 metų įsisteigimo ir Lietuvos kariuomenės 63 metų atkūrimo sukaktis. Joms paminėti suruošė gražią šventę. Pradėta Šv. Mišiomis Šv. Kazimiero parapijos bažnyčioje už partizanus, šaulius, karius ir visus žuvusius dėl Lietuvos laisvės. Atnašavo kuopos garbės šaulys kleb. kun. A. Miciūnas, MIC. Jis pamoksle iškėlė karių pasiaukojimą dėl Lietuvos laisvės. Įspūdingai giedojo parapijos vyrų choras (kurio didelę dalį sudaro šauliai), vadovaujamas muz. Z. Snarskio, vargonais palydint vargonininkei O. Keršytei.

Šv. Mišiose organizuotai su vėliavomis dalyvavo ne tik dr. Vinco Kudirkos šaulių kuopa, bet visos kuopos, priklausančios Naujosios Anglijos rinktinei: Jono Vanagaičio — Bostono, Martyno Jankaus — Brocktono, "Nevėžio" ir "Neringos" tuntų skautai,-ės su savo vėliavomis. LŠST garbės pirm. prof. dr. V. Mantautas, rinktinės pirm. inž. J. Stašaitis, Lietuvių Labd. draugijos pirm. K. Adomavičius su žmona, Worcesterio lietuvių organizacijų tarybos pirm. P. Molis su žmona, LB Worcesterio apylinkės pirm. P. Babickas ir kiti. Gausiai susirinko ir mūsų kolonijos gyventojai.

Po pamaldų šauliai ir skautai su vėliavomis išsirikiavo prie bažnyčios šventoriuje prie žuvusiems už Lietuvos laisvę paminklo. Kartu dalyvavo ir visi pamaldų dalyviai. Trumpas žuvusių prisiminimo apeigas pravedė dr. Vinco Kudirkos šaulių kuopos pirm. A. Zenkus. Žodį tarė LŠST garbės pirm. prof. dr. V. Mantautas ir "Nevėžio" skautų tunto tuntininkas B. Naras. Kleb. kun. A. Miciūnas, MIC, sukalbėjo maldą, pašventino vainiką, kurį žuvusių už Lietuvos laisvę pagerbimui prie paminklo padėjo šauliai, savanoriai — kūrėjai, kuopos vicepirm. K. Prapuolenis ir K. Kriaučiūnas. Tą gražų vainiką padovanojo kuopos vicepirm. K. Prapuolenis, kuris šiais metais švenčia 82 metų amžiaus ir 60 metų šauliams priklausymo sukaktis.

12 val. Maironio Parko didžiojoje salėje įvyko akademija, pietūs, programa ir šokiai. Akademiją pravedė dr. Vinco Kudirkos šaulių kuopos pirm. A. Zenkus. Įneštos JAV-ių, Lietuvos ir šaulių kuopų vėliavos. Sugiedoti JAV ir Lietuvos himnai.

Pirm. A. Zenkus trumpai apibūdino 10 metų kuopos veiklą ir priminė, kad būti šauliu tremtyje nėra lengva. Lietuvoje šaulių sąjungos tikslas buvo padėti išlaikyti Lietuvos nepriklausomybę, o dabar mūsų tikslas padėti Lietuvai atgauti nepriklausomybę. Privalome padėti mūsų sesėms ir broliams pavergtoje Lietuvoje, kurie už jos laisvės atgavimą kovoja įvairiais būdais ir priemonėmis. Mūsų rankos yra laisvesnės. Perskaitė LŠST centro valdybos pirm. K. Milkovaičio šios šventės proga gautą sveikinimą. Pakvietė LŠTS garbės pirm. prof. dr. V. Mantautą tarti žodį. Linkėjo, kad Lietuva ir dr. Vinco Kudirkos dvasia laimintų tolimesniam darbui. Pagrindinį žodį tarė rikti nės pirm. inž. J. Stašaitis, kurį baigė linkėdamas, kad ši jauna, graži 10 metų gyvavimo sukaktį švenčianti dr. Vinco Kudirkos šaulių kuopa gyvuotų ir savo vėliavą parvežtų į tėvynę Lietuvą. Aukotis ir aukoti nepriklausomai Lietuvai.

Po trumpos pertraukos pietūs buvo pradėti malda. Sukalbėjo kuopos garbės šaulys kleb. kun. A. Miciūnas, MIC. Visiems pasivaišinus skaniais pietumis, dr. Vinco Kudirkos šaulių kuopos pirm. A. Zenkus iškvietė Lietuvių Labd. draugijos pirm. K. Adomavičių ir įteikė jam gautą iš LŠST centro valdybos pirm. K. Milkovaičio Padėkos pažymėjimą; prašė tą padėką perduoti valdybai, direktorių tarybai ir visiems nariams. Tokiais pat Padėkos pažymėjimais buvo apdovanoti: Lietuvių Piliečių klubo pirm. E. Tamulevičius, Šv. Kazimiero parapijos vargonininkė O. Keršytė, dr. Vinco Kudirkos kuopos šaulys E. Meilus jr. ir A.Sciglienė. Išnešus vėliavas ir užbaigus akademinę dalį, toliau minėjimo programai vadovavo šaulys E. Meilus jr. Žodžiu sveikino: Martyno Jankaus šaulių kuopos pirm. Šaulys, Jono Vanagaičio — P. Tyla. Lietuvių Labd. draugijos pirm. K. Adomavičius, Worcesterio lietuvių organizacijų tarybos pirm. P. Molis, Lietuvių Piliečių klubo pirm. E. Tamulevičius, LB Worcesterio apylinkės pirm. P. Babickas "Nevėžio" skautų tunto tuntininkas B. Naras, ALRK Moterų sąjungos centro valdybos ir 5-tos kuopos vardu pirm. A. Shumway ir kiti.

Šventėme ne tik kuopos įsisteigimo 10 metų sukaktį, bet ir Lietuvos kariuomenės atkūrimo 63-jų metų sukaktį, tai šiai sukakčiai prisiminti žodį tarti pakviestas dr. Vinco Kudirkos kuopos garbės šaulys K. Česna. Jis savo kalbą pradėjo Amerikos Lietuvių dovanoto Laisvės Varpo įrašo žodžiais. Iškėlė Lietuvos kariuomenės reikšmę kovojant už tėvynės laisvę, aukojant brangiausią turtą — gyvybę. Kvietė susikaupimo minute pagerbti žuvusius dėl Lietuvos laisvės. (Šiais metais sueina 48 metai, kaip K. Česna priklauso Šaulių sąjungai). Gauta daug raštiškų sveikinimų. Juos perskaitė programos vedėjas. Trumpą žodį tarė buvęs kuopos pirmininkas V. Gedmirtas.

Šiai 10 metų dr. Vinco Kudirkos šaulių kuopos sukakčiai paminėti išleistas specialus leidinėlis, kurį nemokamai gavo kiekvienas šventės dalyvis.

Programos meninę dalį atliko moterų, vyrų trio ir mišrus sekstetas "Paslaptis" iš Hartfordo. Vadovauja muz. J. Petkaitis. Visi dalyviai buvo sužavėti gražia programa. Buvo muzika ir mėgstantiems šokti, bet, vakarui artėjant, daugelis skubėjo namo, ypač svečiai ir broliai, sesės šauliai, atvykę iš kitų kolonijų.

J. M.

MIRUSIEJI

Spalio mėnesį Lietuvoje mirė: Vytautas Miliauskas (Juozo Miliausko brolis), 51 metų amžiaus. Mirtis ištiko netikėtai. Genėjo medžio šakas. Viena krito ir pataikė į galvą. Greitąja pagalba nuvežtas į ligoninę mirė. Gyveno Kalvarijoje.

Juozas Urbonas, Andriaus Urbono brolis.

Dabrilienė — Zigmo Dabrilos mamytė. Skaudžiai pergyvena brolių ,o Z. Dabrila mamytės mirtį. Už juos užprašytos kelios Šv. Mišios. Šiais metais mūsų kolonijoje gauta daug tokių liūdnų žinių iš Lietuvos.

J. M.

Omaha, Nebr.

KARIUOMENĖS MINĖJIMAS

Kariuomenės šventės minėjimas įvykęs lapkričio mėn. 22 d., pradėtas su Mišiomis ir šios šventės progai pritaikytu gražiu pamokslu. Tai padėka mūsų klebonui kunigui P. Žarkauskui, o mūsų choras "Rambynas" gražiomis giesmėmis paįvairino Mišias.

Po Mišių salėje įvyks oficialioji dalis. Labai gražu, kad didžioji dalis žmonių susirinko paminėti mūsų tautos didvyrių šventę.

Minėjimą atidarė Omahos Ramovės skyriaus pirmininkas P. Kovas, pakviesdamas kun. P. Žarkauską perskaityti invokaciją. Šio minėjimo paskaitai buvo pakviestas Juozas Sakalas, kuris istoriniais faktais tikrai patraukė publikos dėmesį.

Po oficialios dalies visi buvo pavaišinti skaniais kepsniais ir kava, kuriuos paruošė O. Kovienė ir V. Kazlauskienė.

Meninę dalį pradėjo su B. Brazdžionio poezija, kurią perskaitė S. Radžiūnas. Taip pat jis perskaitė praėjusių šimtmečių Lietuvos kariuomenės drausmės statutų, kurie tikrai įrodo, kad Lietuvos karys per šimtmečius buvo drausmingas ir vertas garbės savo tautai. Po ilgesnio sceninio pasirodymo Omahos choras "Rambynas", vadovaujamas energingo jauno chorvedžio Algio Totilo, atliko tos dienos programą su gerai paruoštomis dainomis. Solo partiją atliko Irena Metz, palydint pianinu Aldonai DeHea. Minėjimas baigtas Tautos himnu.

Lapkričio 27 d. Lincoln, Nebr., tautinių šokių grupė "Aušra" atliko puikiai programą latvių jaunimo kongrese.

Jau kelinti metai yra gražus paprotys mūsų parapijoje rengti bendras kūčias, kurios yra rengiamos ir šiais metais gruodžio 19 d. Jos palieka gražų įspūdį ir gerą šventišką nuotaiką mūsų kolonijoje.

MKG

Vienas žmogus užsėjo lauką kukurūzais. Karštą dieną kukurūzai ėmė sproginėti ir nubarstė visą lauką kukurūzų dribsniais. Netoli stovėję pakinkyti mulai nusprendė, kad pradėjo snigti, ir mirtinai sušalo.

(Iš amerikiečių tautosakos)

LIETUVA

Vardas, kuriuo mes vadinam ir visada turėtumėme vadinti daugelį šio gyvenimo gražiausių dalykų, — yra Lietuva.

Žemės grumstas, iš kurio saulėn pažvelgė gyvybe atsispindintis diegas, mums yra Lietuva.

Audrų neįveikiamas ąžuolas, bitėm dūzgianti liepa, gėlių ir medžių pumpurai, kurie amžiais skelbia sugrįžtantį pavasarį, yra Lietuva.

Ne tik esam, bet visada būsim protėvių žemės sauja, ir savo siela, lyg brangiausiu deimantu, žvytėsim laike ir erdvėj, ir tas mūsų brangus vardas skambės amžinai —Lietuva, Lietuva, Lietuva!...

Stasys Santvaras

Motina per mūsų liaudies muzikinę kūrybą pereina, kaip "saulė per dieną", ji tarytum gyvybės, gerumo ir švelnumo karalienė, kažkokio nenusakomo šviesumo įsikūnijimas. Ji — saulės sesuo. Todėl jai — pirmoji, aukščiausioji vieta, švelniausi žodžiai.

Tomas Sakalauskas
(Iš "Švyturio")

DEŠIMTIES METŲ MIRTIES SUKAKTIS

A. † A.

PETRAS ADOMONIS

Gruodžio mėn. 18 d., 1981 m. sueina 10 metų, kai iš mūsų tarpo atsiskyrė mylimas vyras, tėvas ir senelis.

Laikas bėga, bet mes jo užmiršti niekuomet negalėsime. Lai Dievas jam suteikia amžiną ramybę. Už jo sielą šv. Mišios bus laikomos Tėvų Jėzuitų koplyčioje Chicagoje ir Šv. Antano bažnyčioje, Omaha, Nebraska.

Prašome gimines, draugus ir pažįstamus prisiminti jį savo maldose.

Nuliūdę: **Žmona Pranė ir vaikai su šeimomis.**

Buv. 1. vyriausybės nariui

A. † A. Plk. JONUI ŠLEPEČIUI

mirus, reiškiame nuoširdžią užuojautą jo žmonai TEODORAI, dukroms BIRUTEI VENSKUVIENEI, dr. ALDONAI JANAVIČIENEI ir jų ŠEIMOMS.

ADOLFAS DAMUŠIS *STASYS RAŠTIKIS*
MEČYS MACKEVIČIUS *BALYS VITKUS*

A. † A. GENOVAITEI LAUCIENEI

mirus, jos sūnui Henrikui su šeima ir visiems šeimos nariams gilią užuojautą reiškia

LIETUVIŲ OPERA

LAND OF CROSSES

The struggle for religious freedom in Lithuania, 1939 - 1978
by
Užsakymus siųsti:
MICHAEL BOURDEAUX, M.A., B.D.
Printed in England 1979, 339 pages. Price — including shipping and handling $8.95.
DRAUGAS, 4545 W. 63rd St., Chicago, IL 60629
Illinois gyventojai dar prideda 48 ct. valstijos mokesčio.

MIDWAY FUNERAL HOME
3 Spacious Chapels. We offer preneed & counseling on prearranged funerals. For more information contact **RAYMOND ANDERZUNAS, 767-8807**
Cor. Archer & Major, 5948 S. Archer

Lietuvos atsiminimai

Radijo valanda jau 40 metų tarnauja New Jersey, New York ir Connecticut lietuviams!

Kas šeštadienį iš WEVD Stoties New Yorke nuo 8 iki 9 val. vakaro 97.9 meg. FM. Taippat klausykitės "Music of Lithuania" programos kas trečiadienį nuo 6:05 iki 7:00 val. vakaro, iš Seton Hall Universiteto stoties, 89.5 FM. (WSOU)

Direkt. DR. JOKŪBAS STUKAS
234 Sunlit Drive
Watchung, N. J. 07060
Tel. — (201) 753-5636

GAUTAS NEDIDELIS KIEKIS PARDAVIMUI ISTORINIO IR KARINIO TURINIO LEIDINIŲ:

1. Suomių - Sovietų karas (1939 - 1940) P. Žilys. 172 psl. .. $1.75
2. Praeities Pabiros. V. Biržiška. 352 psl. Kieti viršeliai $2.00
3. Vaidevutis. Z. Raulinaitis. 64 psl. $1.00
4. Galindai prieš Romą. Z. Raulinaitis 80 psl. $1.25
5. 5 Pėstininkų DLK Kęstučio pulko kovos ties Seinais 1920 metais. Kazys Škirpa. 124 psl. $1.25
6. Apuolės užpuolimas. Z. Raulinaitis. 100 psl. $1.25
7. Kelias į Lietuvos Nepriklausomybės atstatymą. Jonas Puzinas. 96 psl. $1.25
8. Žygis į Lietuvą. Peter Suchenwirt. 36 psl. $1.25
9. Karaliaus Mindaugo pulkas. J. Variakojis. 120 psl. $1.75
10. Hunų žygis į Prūsus. Z. Raulinaitis. 32 psl. $1.00
11. 1410 metų karas su kryžiuočiais ir Žalgirio mūšis. O. Urbonas. 94 psl. $1.25
12. Prieš Vikingų audrą. Z. Raulinaitis. 72 psl. $1.25

Visas kartu užsisakant, kainuoja 20 dol. su persiuntimu.

Užsakymus siųsti:

DRAUGAS, 4545 West 63rd St., Chicago, Ill. 60629

Illinois gyventojai dar prideda 85 ct. valstijos mokesčio.

PADĖKA

A. † A.

NAPOLEONAS LESKAUSKAS

Mūsų mylimas vyras, tėvas, senelis ir brolis mirė 1981 m. rugsėjo 22 d. ir buvo palaidotas rugsėjo 26 d. Queen of Heaven kapinėse, Hillside, Illinois.

Mes norime padėkoti visiems, kurie suteikė jam paskutinį patarnavimą ir palydėjo į amžino poilsio vietą.

Nuoširdus dėkui visiems, kurie užprašė šv. Mišias už jo sielą. Dėkojame visiems, kurie siuntė velioniui gėlių bei pareiškė mums toje liūdesio valandoje užuojautą.

Dėkojame visiems aukojusiems Lietuvių Fondui.

Dėkojame visiems laidotuvėse dalyvavusiems, kuriems atskirai neturime galimybės padėkoti.

Dėkojame grabnešiams už malonų patarnavimą.

Visiems, visiems nuoširdus dėkui.

Žmona, sūnūs, duktė, anūkai, brolis ir seserys.

A. † A. Plk. JONUI ŠLEPEČIUI

mirus, jo žmonai Teodorai, dukterims Birutei ir dr. Aldonai ir giminėms reiškiame gilią užuojautą.

KAZYS IR IDA BARTAŠIAI

A. † A. GENOVAITEI LAUCIENEI

mirus, jos vyrą Joną, sūnų Henriką ir dukrą Evangeliną su šeimomis nuoširdžiai užjaučiame.

ARNOLDAS IR VANDA ALEKNOS

EUDEIKIS

LAIDOTUVIŲ DIREKTORIAI

DOVYDAS P. GAIDAS ir GERALDAS F. DAIMID

TRYS MODERNIŠKOS KOPLYČIOS

4330-34 So. California Avenue
Telefonai LA 3-0440 ir LA 3-9852

4605-07 South Hermitage Avenue
Telefonas — YArds 7-1741-2

PETKUS

MARQUETTE FUNERAL HOME

TĖVAS IR SŪNUS

2533 West 71 St., Chicago
1410 So. 50th Av., Cicero
Tel. 476-2345

AIKŠTĖ AUTOMOBILIAMS STATYTI

LAIDOTUVIŲ DIREKTORIAI

Lietuvių Laidotuvių Direktorių Asociacijos Nariai

JURGIS F. RUDMIN
3319 SO. LITUANICA AVENUE — Tel. YArds 7-1138-39

STEPONAS C. LACK (LACKAWICZ) ir SONOS
2424 W. 69th STREET — Tel. REpublic 7-1213
11028 Southwest Highway, Palos Hills, Illinois — Tel. 974-4410

PETRAS BIELIONAS
4348 SO. CALIFORNIA AVENUE — Tel. LAfayette 3-3572

POVILAS J. RIDIKAS
3354 SO. HALSTED STREET — Tel. YArds 7-1911

VASAITIS - BUTKUS
1446 SO. 50th AVE., CICERO, ILL. — Tel. OLympic 2-1068

Perskaitę Draugą, duokite kitiems pasiskaityt.

APLINK MUS

× **Sukaktuviniai metai Kalėdų programoms.** Lietuvių kalėdinės programos Moskslo ir Pramonės muziejuje vyksta be pertraukos 40 metų. Lietuvių dienoje, gruodžio 8 d., ta 40 metų sukaktis bus paminėta lietuvių programoje 7:30 val. vak. muziejaus auditorijoje. Kalėdinę programą atliks Lietuvos Vyčių šokėjai, vadovaujami Prano Zapolio, ir Lietuvos Vyčių choras, vadovaujamas Fausto Strolios. Įėjimas į muziejų ir programą nemokamas. Muziejus yra 57 gt. prie Michigano ežero.

× **Juozas ir Elena Kojeliai,** Santa Monica, Calif., giminėms, draugams ir pažįstamiems siunčia kalėdinį sveikinimą "Garbė Dievui aukštybėse, o žemėje ramybė geros valios žmonėms" ir ta pačia proga paremia spaudą.

× **Silvija Šatraitis,** Chicago, Ill., "Draugo" administracijos tarnautoja, įsigijo naujausių leidinių ir plokštelių už didesnę sumą.

× **Rimantas Genčius,** Atlanta, Ga., Vincas Kaliasas, Hot Springs, Ark., V. Grybauskas, Chicago, Ill., už kalėdines korteles, atsiuntė po 10 dol. aukų. Ačiū.

× **Dr. F. Tallat-Kelpša,** Evergreen Park Ill., atsiuntė 20 dol. už kalėdines atvirutes ir dar daugiau užsisakė. Ačiū.

× **Jonas Yla,** Chicago, Ill., mūsų bendradarbis, Mečislovas Vaišvila, taip pat iš Chicagos, aplankė "Draugą" ir įteikė po 10 dol. už kalėdines korteles ir kalendorių. Ačiū.

× **J. Miškinis,** Rochester, N. Y., mūsų bendradarbis, K. Pošk**a, Chicago,** Ill., atsiuntė po 7 dol. už kalėdines korteles. Ačiū.

× **Valerijonas Vitkus,** Rochester, N. Y., pratęsdamas prenumeratą, atsiuntė ir 12 dol. auką. Ačiū.

× **Peter Mazinas,** Al. Končius, Irena Šalčius, Kazys Majauskas, Jonas Kirvaitis, Jonas Petraitis, Gražina Gražienė, Ada Elvikis, M. Puskarskis, visi čikagiškiai, atsiuntė po 10 dol. aukų už kalėdines korteles ir kalendorių.

× **V. Janulaitis,** Morton Grove, Ill., A. Budrys, Chicago, Ill., F. ir M. Mackevičius, Lockport, Ill., dr. A. Maciūnas, Vytautas Šemiotas, Anna Dainis, Stanley Patlaba, visi iš Chicagos, atsiuntė po 10 dol. aukų už kalėdines korteles. Ačiū.

× **Vida Gabala,** Hickory Hills, Ill., P. Vaitekūnas, Ormond Beach, Fla., kun. J. Tautkus, Putnam, Conn., Felix Pempė, Philadelphia, Pa., Aleksandras Vabalas, Venecuela, užsisakė naujausių leidinių už didesnes sumas.

× **Valerija Ostrauskas,** Chicago, Ill., pratęsdama "Draugo" prenumeratą, atsiuntė ir 13 dol. auką. Ačiū.

× **Anastasia Tuknis,** Chicago, Ill., už kalėdines korteles ir kalendorių, atsiuntė 20 dol. auką. Nuoširdus ačiū.

× **Po 3 dol. atsiuntė:** Frances Petruska, R. Stakauskas, A. Giedraitis, Stasys Misiūnas. Ačiū.

× **Lietuvių Fondo Federalinis Kredito Kooperatyvas** moka aukštesnius procentus už indėlius kaip bankai ar taupymo bendrovės. Kredito Kooperatyvas atidarytas trečiadieniais nuo 12-6 v. v. LF patalpose, sekmadieniais nuo 10-1 v. Jaunimo centre. (sk.).

× **Lietuvių Fondas** išleido laišką savo rėmėjams, nariams ir visiems lietuviams, primindamas, kad tuoj išeis Lietuvių Fondo leidinys. Taip pat sveikina visus su šv. Kalėdomis ir linki Naujiesiems metams, kartu ragindamas prisidėti prie trečiojo milijono sudarymo, kad pelnas neštų paramą didiesiems lietuvių kultūriniams užmojams. Laišką pasirašo valdybos pirmininkas dr. G. Balukas ir tarybos pirmininkas dr. Antanas Razma.

× **Studentai skautai** R. Kaminskaitė, V. Vakarytė, V. Kirvelaitis ir R. Vitas dalyvaus Kūčių vakaro papročių programoje Jaunimo centro kavinėje gruodžio 11 d. 7:20 val. vak. Visuomenė kviečiama dalyvauti. Vakaronę rengia Chicagos Skautininkių,-kų ramovė.

× **Aktorė Eglė Vilutienė,** Chicago, Ill., už kalėdines korteles atsiuntė 10 dol. auką. J. Jankus ir Antonia Butkus, taip pat čikagiškės, — po 8 dol. Ačiū.

× **Mundelein koledže** sausio 4 d. prasideda 10 savaičių anglų kalbos kursai. Norintys daugiau informacijų, kviečiami skambinti tel.: 262-8100, papildomas numeris (extension) 406. Adresas: 6363 North Sheridan Road, Chicago, Ill. 60660.

× **Felix Mackevičius,** Hot Springs, Ark., atsiuntė 20 dol. už kalėdines korteles. Labai ačiū.

× **Antanas Balčiūnas,** B. Baublys, J. Butvila, Walter Simonaitis, A. Vaitkus, V. Girnius, visi iš Chicagos, Stanley Valaitis, Kenosha, Wisc., atsiuntė po 5 dol. aukų už kalėdines korteles. Ačiū.

× **Norman Burstein,** Chicago, Ill., prekybininkas, Justinas Šiugžda, Brooklyn, N. Y., atsiuntė po 10 dol. už kalendorių. Labai ačiū.

× **Vladas Kalytis,** Great Neck, N. Y., mokėdamas kitas sąskaitas, pridėjo 16 dol. auką dienraščio stiprinimui. Labai ačiū.

× **Peter Kazanauskas,** Mutual Federal Savings and Loan Association of Chicago prezidentas, atsiuntė 25 dol. už kalėdines korteles ir kalendorių. Nuoširdus ačiū.

× **Sofija Jelionienė,** Darien, Ill., visuomenininkė, redaktorė, atvyko į "Draugą", pratęsė prenumeratą ir įteikė 13 dol. auką už kalėdines korteles ir kalendorių. Labai ačiū.

× **V. Bagdanavičienė,** Lemont, Ill., sveikina savo draugus, pažįstamus šv. Kalėdų proga ir linki visiems laimingų Naujų 1982 m. Metų. Vieton kalėdinių kortelių atsiuntė 15 dol. auką. Ačiū.

× **Sofija Brazys,** P. Laurinavičius, Bronė Kazlauskas, M. Kiriejus, Rožė Miliauskas, Vacys Jonynas, visi iš Chicagos, atsiuntė po 5 dol. už kalėdines korteles ar už kalendorių. Ačiū.

× **V. Bernadišius, A. Antanavičius,** Valentinas Genčius, visi iš Chicagos, Danutė ir Arvydas Stasevičiai, Cicero, Ill., už kalėdines korteles atsiuntė po 10 dol. aukų. Labai dėkojame.

× **Juozas ir Zita Petkai,** Kirkland, Wash., buvo atvykę į Chicagą ir ta proga aplankė "Draugą" ir įsigijo naujausių leidinių už didesnę sumą. Taip pat įteikė auką. Labai ačiū.

× **Vytautas Petrulis,** King City, Canada, buvo atvykęs į Chicagą, lankė savo draugus ir pažįstamus, aplankė "Draugą" ir įsigijo naujausių leidinių už šimtą dolerių.

× **B. Lesevičius,** G. Rutkauskas, Stella Skiris, visi čikagiškiai, atsiuntė po 5 dol. aukų už kalėdines korteles ir kalendorių.

Per pietus "Women of the Year" merei Jane Byrne pagerbti. Iš kairės (sėdi): Irena Vebrėnienė, Bronė Pabarčienė, Ramona Karlovice, Nijolė Daugirdienė ir Violeta Woodward (Pabarčiūtė); (stovi): Bimete Viliukaitienė, Algis Viliukaitis, Petras Vebra ir Petras Čerkauskas.

IŠ ARTI IR TOLI

J. A. VALSTYBĖSE

— **Prieš 10 metų** Phoenixe mirė Konstancija Rudaitytė. Jos staigi mirtis tada sukrėtė visą lietuvių koloniją. Tada ji buvo visame stiprume: aktyvi LB narė, nuolatinė valdybos iždininkė. Be to, priklausė dar lietuvių klubui. Nuo pat Lietuvių Misijos įsikūrimo buvo uoli jos palaikytoja ir rėmėja. Ilgai buvo beveik nepamainoma visokių parengimų vadovė. Nepamirština ji yra dar ir todėl, kad didžiąją savo turto dalį paliko lietuvių kultūriniams reikalams: Lietuvių Fondui, premijai lietuviškai knygai, dienraščiui "Draugui". Jos dar neužmiršo jos draugai Phoenixe. Gruodžio 6 dieną už jos sielą buvo atlaikytos šv. Mišios, o vėliau jos draugai ir pažįstami, LB nariai lankė jos kapą ir ten ją trumpai prisiminė, nes ji tikrai savo gyvenimu ir gerais darbais lietuvių širdyse paliko atminti**n**ą pėdsaką.

— **Algimantas Gureckas,** JAV LB krašto valdybos ryšininkas tarptautiniams reikalams, lapkričio 24 d. išvyko į Japoniją dalyvauti Tarptautiniame simpoziume taikos ir teritoriniams klausimams. Simpoziumas vyko Hokkaido saloje esančiame Sapporo mieste ir tęsėsi nuo lapkričio 27 iki 30 dienos. Simpoziume A. Gureckas atstovavo Pasaulio LB ir JAV LB ir padarė pranešimą apie Lietuvos padėtį. Konferenciją ruošė iš įtakingų japonų parlamentarų, akademikų ir visuomenininkų sudarytas komitetas, besirūpinąs atgavimu sovietų okupuotų Japonijos salų. Sovietų pavergtoms Rytų Europos tautoms taip pat buvo atstovaujama latvių ir ukrainiečių atstovų.

— **Jonas Adomaitis,** palikęs Wikenburgą, Ariz., lapkričio 24 d. atvyko žiemai į Phoenixą ir čia apsistojo pas savo seną pažįstamą Vincą Žemaitį. Spėjo atvykti pačiu laiku: staiga atšalo oras, kalnuose iškrito daug sniego, o Phoenixe lietus nuplovė dulkes, dabar vėl graži saulutė.

— **Visuotinis LB narių** susirinkimas įvyko lapkričio 6 d. kun. A. Valiuškos svetainėj. Čia be einamųjų reikalų buvo aptartas ir vasario 16-tos minėjimas. Numatyta šiemet tą savo tautinę šventę švęsti vasario 21 d. Meninei minėjimo programai numatyta iškviesti iš Los Angeles visiems čia pažįstamą muzikę Oną Metrikienę. Numatyti ir dainininkai - solistai, bet dar negautas jų sutikimas. Nors svečių pakvietimas iš toliau yra susijęs su tam tikromis išlaidomis, bet LB nori bent metuose kartą suruošti iškilmingesnį minėjimą su turtingesne programa, kad ir patys lietuviai galėtų pasidžiaugti ir svetimieji pasigėrėti.

— **JAV LB New Jersey apygardos** pirm. Kazio Jankūno amerikiečių laikraščiuose išspausdinti laiškai redakcijoms yra pasidarę gan dažnu reiškiniu. Rugsėjo 24 d. ir spalio 29 d. Petersono vyskupijos oficiozo "The Beacon" laidose tilpo K. Jankūno laiškai politinių kalinių doc. Vyt. Skuodžio ir inž. Vyt. Vaičiūno klausimu. Passaic mieste leidžiamo "Herald News" skiltyse š. m. spalio 29 d. K. Jankūnas skaitytojus pakartotinai supažindino su Skuodžio asmeniu ir kreipėsi į skaitytojus su prašymu laiškais kontaktuoti prez. R. Reaganą ir ambasadorių Dobryniną dėl Skuodžio išleidimo.

— **JAV LB tarybos nario Antano Masionio** laiškus redakcijai doc. Vyt. Skuodžio (Benedict Scott) reikalu išspausdino New Jersey valstijoje leidžiami "Paterson News" (spalio 17 d.), "Bergen Record" (spalio 21 d.) ir Paterson vyskupijos savaitraštis "The Beacon" (spalio 1 d.). Neabejotinai Ant. Masionis yra vienas iš produktyviausių lietuviškų reikalų kėlėjų amerikiečių spaudos skiltyse.

— **JAV LB Visuom. reik. tarybos** pirm. Alg. Gečio laišką redakcijai išspausdino Petersono vyskupijos oficiozas "The Beacon" spalio 1 d. laidoje. Laiške JAV LB-nės vardu dėkojama vyskupui Rodimer už jo aktyvų asmeninį įsijungimą į doc. Vyt. Skuodžio gelbėjimo akciją, o taip pat sudarymą sąlygų visoje vyskupijoje rinkti parašus po Skuodžio peticija. Laiške pastebima, kad Amerikos katalikai turėtų daugiau teikti politinę paramą pavergtiesiems, rūpintis ne vien tik jų materialine gerove, bet ir dvasiniu penu.

— **JAV LB krašto valdyba** 3,000 dol. suma parėmė iš pavergtos Lietuvos pabėgusio Vlado Šakalio knygos ir televizijos filmo ruošimo darbus. Kontaktų su leidyklomis ir filmų studijomis sudaryme jam daug talkina JAV LB Visuom. reik. tarybos narė Daiva Kezienė ir Philadelphijos LB apylinkės valdybos vicepirm. politiniams reikalams Rima Mironienė.

— **Bronius ir Birutė Dirsės** po ilgokos kelionės iš Walsingham, Ont., atvyko žiemai į Phoenixą ir apsistojo savo namuose. Phoenixe jie ne naujokai. Vietos lietuviai juos gerai pažįsta. Jie čia visų mėgiami ir laukiami. Bronius gieda chore, o Birutė gera šeimininkė. Jiems atvykus, Phoenixo lietuvių kolonija pagyvėja ,lyg atjaunėja.

Būrys lietuvių Istorijos draugijos 25-rių metų sukaktį minint.

Sol. Gina Čapkauskienė po ilgesnės pertraukos jau vėl koncertuoja. Ji atvyks koncertui į Chicagą 1982 m. sausio mėn.

CHICAGOS ŽINIOS

UŽDARĖ HYATT VIEŠBUTĮ

Chicagos Hyatt Regency viešbuty rastos silpnos grindų atramos ir dėlto uždaryta įėjimo salė ir svaigalų pardavimo skyrius. Toks sprendimas padarytas poveiky nelaimės Kansas City, Mo., kur, Hyatt viešbuty. sukritus perėjimų takams, buvo užmušta 113 žmonių.

GREITOJI PAGALBA

Chicagos ugniagesnai turi 43 greitosios pagalbos mašinas. Tačiau iš 150,000 pašaukimų pusė buvo tokių, kur greitoji pagalba nebuvo reikalinga ar net buvo šaukta apgaulingai. Buvo pašaukimų kai kas nors išsinarino kojos riešą.

LEIDO GINKLĄ

Gazolino stoties Oak Parke savininkui Don Bennett grėsė areštas, nes jis darbe nešiojosi revolverį, bet dabar prokuroras pranešė, kad jis apsaugai gali nešiotis ginklą būdamas tarnyboje. Jis jau tris kartus buvo apiplėštas ir užpuolikai nebuvo sugauti.

1316 PABAUDŲ

Gruodžio 1 d. įsigalėjus draudimui Chicagoje statyti automobilius didžiojo susisiekimo gatvėse, kur reikėtų valyti sniegą, per pirmą naktį išrašyta 1316 pabaudų ir nuvežti 87 automobiliai. Pabaudos po 20 dol., o nuvežimas — 45 dol. ir dar po 20 dol. už kiekvieną parą, kurią automobilis nuvežtas prastovės. Atžymėtose gatvėse draudžiama statyti automobilius nuo 3 val. nakties iki 7 val. ryto.

TEISMAS ADVOKATUI

Patrauktas teisman advokatas Gerald Nussbaum, 50 m., už priešinimąsi policijai. Jis, bėgdamas nuo policijos, lėkė automobiliu 90 mylių greičiu, kol pasiekė Friendly Tap, 6922 N. Clark, Chicagoje, ir čia pasislėpė sandėly, bet jį policija surado. Sulaikomas jis priešinosi policijai.

SU INSULINO ĮTAISU

Cynthia Vukadinovic yra diabetikė ir laukėsi kūdikio. Jai buvo prie jos liemens laikoma speciali insulino pompa, kuri padėjo reguliuoti cukrų jos kraujuje, tuo būdu kūdikis buvo išsaugotas nuo sužalojimų ir gimė Chicagos universiteto Diabetikų institute visiškai sveikas.

ATIDUOS MENO INSTITUTUI

Harding muziejaus, kuriame yra daug senienų, šarvų, senų piešinių, direktoriai nusprendė juos perduoti ne Northwestern universitetui, kaip buvo planuota, o Chicagos meno institutui.

BYLA DĖL MOKSLEIVĖS RAŠINIO

Moksleivės Madeleine Boos motina iškėlė bylą dviems Arlington Heights aukšt. mokyklos mokytojams, kad jie atspausdino jos dukters rašinį mokyklos metrašty. Mokytojas Robin Schwartz buvo paprašęs parašyti kokį rašinį iš asmeniško ar šeimos gyvenimo. Mergaitė parašė, iškeldama kai kuriuos šeimai nemalonius faktus. Įteikė mokytojui, prašydama, kad niekas kitas nematytų, bet mokytojas padavė metraščio redaktoriui Ron Ziliak. Dabar moksleivės motina teisme iš jų reikalauja 300,000 dol. už pergyventus nemalonumus.

UŽDARYS 30 PARDUOTUVIŲ

A and P maisto krautuvių tinklas Chicagoje nusprendė uždaryti arti 30 savo parduotuvių.

ATLEIDO 233 ŠOFERIUS

Chicagos miesto susisiekimo vadyba taupumo sumetimais atleido iš tarnybos turėtus 233 atsarginius šoferius.

LIETUVIAI SIBIRE

Knyga — albumas su daugybe mūsų tremtinių ir kalinių atsiminimų, laiškų, su gausiomis nuotraukomis iš Sibiro, išėjo iš spaudos. Paruošė kun. J. Prunskis, iliustravo dail. J. Strungys, apipavidalino dail. P. Aleksa ir dail. V. Lukas. Išleido Amerikos Lietuvių Bibliioteka. 216 psl., kaina $21.80, su persiuntimu.

Užsakymus siųsti:

DRAUGAS, 4545 W. 63rd St.

Chicago, IL 60629

Illinois gyv. dar prideda $1.40 valstijos mokesčio.

Advokatas

GINTARAS P. ČEPENAS

2649 W. 63rd Street

Chicago, Ill. 60629

Tel. 776-5162

Kasdien 9—6 val. vak.

Šeštad. 9—12 val.

ir pagal susitarimą

Advokatas JONAS GIBAITIS

6247 So. Kedzie Avenue

Chicago, Illinois 60629

Tel. — 776-8700

Darbo val. nuo 9 iki 7 val. vak.

Šeštad. 9 val. r. iki 1 val. d.

MIELI DRAUGO SKAITYTOJAI

Artėja nauji 1982 metai. Ekonominė padėtis vis dar neaiški. Kainos kyla. Infliacija didėja. Lietuviškai spaudai išsilaikyti nėra lengva, todėl leidėjai yra priversti vėl pakelti prenumeratos mokestį.

Džiugu, kad DRAUGO skaitytojai yra jautrūs, supranta lietuviškos spaudos reikšmę, jos svarbumą, dosniai, kaip kas išgali, remia ją aukomis. Tas leidėjams, redaktoriams ir visam DRAUGO personalui suteikia energijos, drąsos ir ryžto dar daugiau aukotis lietuvybės išlaikymo veikloje.

Nuo 1982 m. sausio 1 d. DRAUGO prenumerata vieneriems metams bus 3 dol. didesnė. CHICAGOJ, COOK COUNTY, KANADOJE ir Užsienyje bus 45 U.S. dol. Kitur-Amerikoje — 43 dol. Pageidautina, kad KANADOS skaitytojai siųstų čekius tik U.S. doleriais.

Suprantame ir užjaučiame tuos skaitytojus, kurie santaupų neturi ir gyvena tik iš pensijos. Tikime, kad toks nedidelis prenumeratos pakėlimas "Draugo" skaitytojų per daug neapsunkins.

Jūsų,

KUN. P. CIBULSKIS, MIC

„Draugo" administratorius