THE LIBRARY OF CONGRESS (GRATIS)
REFERENCE DEPARTMENT
SERIALS DIVISION
WASHINGTON, DC 20025 DM

LIBRARY OF CONGRESS
AUG 25 1982
COPY
COPYRIGHT OFFICE

DRAUGAS

THE LITHUANIAN WORLD-WIDE DAILY

LAISVOJO PASAULIO LIETUVIŲ DIENRAŠTIS
4545 WEST 63rd STREET • CHICAGO, ILLINOIS 60629

TELEFONAS (312) 585-9500

Vol. LXXVI Kaina 25 c. PENKTADIENIS — FRIDAY, RUGPIŪTIS — AUGUST 20, 1982 Nr. 172

„L. K. B. Kronika" Nr. 51

LIETUVOS DVASIŠKIJA NĖRA SULAUŽYTA IR PASIMETUSI

Naujo popiežiaus Jono Pauliaus II pavyzdys ir padrąsinantys žodžiai įkvėpia Lietuvos kunigus bei tikinčiuosius energingai veikti.

(Tęsinys)

1975 rugpjūčio mėn. Lietuvos jaunimas, daugiausia Eucharistijos bičiuliai, organizuotai nuvyko į Šiluvą permaldauti Dievo Motiną už Tautos nuodėmes ir paprašyti jai atgimimo malonės. Per penkis metus šis jaunimo žygis sovietinei vyriausybei įvarė tiek baimės, kad jam sutrukdyti panaudojo kariuomenę, KGB, miliciją ir teismus.

1976 liepos 28 LTSR ATP priėmė įsaką, patvirtinantį „Religinių susivienijimų nuostatus". Keletą metų valdžios pareigūnai, kad nesukeltų kunigų ir tikinčiųjų protestų, apie šiuos nuostatus visiškai tylėjo. Nuostatų priėmimas liudijo, kad sovietinė valdžia ne tik neatsisakė kovos prieš tikinčiuosius, bet daugelį metų vykdomą diskriminaciją įteisino juridiškai.

1977 vasarą, ruošiant naują LTSR Konstituciją, Lietuvos tikintieji, kunigai ir net Ordinarai rašė savo pasiūlymus, bet Partija į juos visiškai nereagavo ir Konstucijoje buvo paliktas tikinčiuosius diskriminuojantis 50 straipsnis: jiems suteikta teisė „atlikti religinius kultus", o valdiškiems bedieviams — „vesti ateistinę propagandą".

1978 lapkričio 13 Lietuvoje įsikūrė Tikinčiųjų teisėms ginti katalikų komitetas. Kunigai ir tikintieji Komiteto įkūrimą sutiko su džiaugsmu, tačiau netrūko ir tokių, kurie laukė labai greito Komiteto narių arešto. Reikia padėkoti tautiečiams Lietuvoje ir Vakaruose, kad jie suprato ir įvertino Katalikų komiteto veiklą.

Lietuvos tikinčiųjų dvasiniam atgimimui labai padėjo naujasis popiežius Jonas-Paulius II, daug kartų parodęs Lietuvai išskirtinį dėmesį. Tiek šv. Tėvo pavyzdys, tiek jo padrąsinantys žodžiai įkvėpė ir įkvepia Lietuvos kunigus bei tikinčiuosius energingai ginti K. Bažnyčios teises ir likti ištikimais Kristui.

1979 522 Lietuvos kunigai ir du tremtiniai vyskupai solidarizavosi su Tikinčiųjų teisėms ginti katalikų komiteto dokumentu Nr. 5 ir pasisakė prieš „Religinių susivienijimų nuostatus". Šis masinis Lietuvos kunigų protestas parodė, kad Lietuvos dvasiškija nėra sulaužyta ir pasimetusi, neskaitant mažos dalies KGB kolaborantų. Gal dėl to KGB dar intensyviau pradėjo verbuoti klierikus, tikėdamasi, kad ateityje Lietuvos kunigai bus suskaldyti ir sugniuždyti.

1980 Lietuvoje tikintieji ir kunigai pradėjo plačią akciją už Tautos blaivumą. Sovietinė valdžia ne tik neprarodė palankumo šiai akcijai, bet jai trukdė. Nebuvo leista įkurti Blaivybės draugiją, o Lietuvos Ordinarai, pradžioje parodę gražią iniciatyvą, nebe sovietinės valdžios įsikišimo, nuo šios akcijos pasitraukė. (Nesupasavo tik Telšių vyskupijos valdytojas).

Labai reikšmingas Lietuvos K. Bažnyčios gyvenime įvykis — Kunigų tarybų susikūrimas. Sovietinė valdžia iš karto įžiūrėjo pavojų ir pradėjo netiesiogią kovą prieš Kunigų tarybas. Labai gaila, kad beveik visi pareigas einantieji Lietuvos Ordinarai, išskyrus Telšių Valdytoją (tremtiniai vyskupai Kunigų taryboms pritarė ir jas laimino), KGB ir religijų reikalų tarybos įgaliotinio spaudžiami, Kunigų tarybų nepalaikė, tačiau jos ir toliau tebeegzistuoja. Jeigu Kunigų tarybos net formaliai būtų panaikintos, tai vis tiek kiekvienoje vyskupijoje liktų kunigų branduoliai, kurie vyskupijų gyvenime ir kovoje už Bažnyčios tieses vaidins labai svarbią rolę. Ryškiu pavyzdžiu galėtų būti visų vyskupijų Kunigų tarybų raštas (1981.V.3) prieš valdžios kišimąsi į parapijų valdymą ir parapijų komitetų kurstymą prieš kunigus.

Sovietinė valdžia, matydama vis labiau kylantį religinį atgimimą Lietuvoje, suintensyvino ne tik propagandinį darbą, bet ėmėsi tiesioginių prievartos akcijų. Paskutiniu metu visame pasaulyje liūdnai nuskambėjo KGB suorganizuotas „kiaulių maras" prieš Lietuvos tikintįjį jaunimą, siekiant sutrukdyti organizuotą religinę eiseną į Šiluvą. Šiai akcijai buvo panaudota KGB, milicija ir net kariuomenė.

KGB ypatingai bijo, kad tikėjimu domisi vis daugiau Lietuvos jaunimo ir kad šis jaunimas jau sugeba organizuotis.

(Bus daugiau)

„Visame pasaulyje liūdnai nuskambėjo KGB suorganizuotas ‚kiaulių maras' prieš Lietuvos tikintįjį jaunimą, siekiant sutrukdyti organizuotą religinę eiseną į Šiluvą. Šiai akcijai buvo panaudota KGB, milicija ir net kariuomenė.

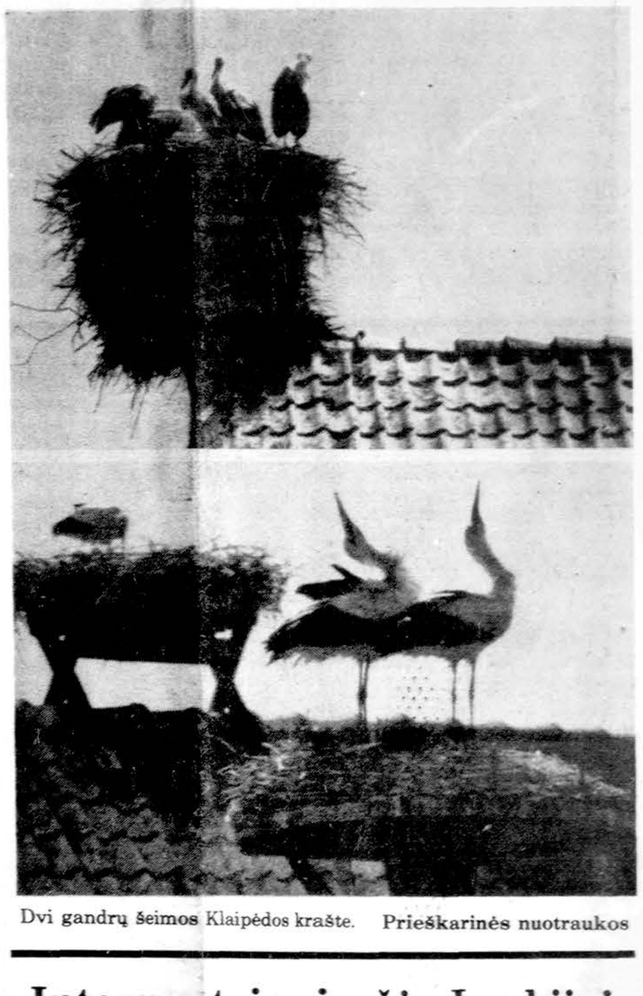

Dvi gandrų šeimos Klaipėdos krašte. Prieškarinės nuotraukos

Internuotųjų riaušės Lenkijoje

Varšuva. — Liudininkų pranešimu, praėjusį šeštadienį Kwidzyn kalėjime, 60 mylių į pietus nuo Gdansko, milicija sumušė 60 internuotų Solidarumo vadų. Šeši jų buvo nugabenti į ligoninę. Incidentas įvyko po to, kai internato-kalėjimo vadovybė giminėms neleido aplankyti suimtųjų. Kaliniai sukilo. Buvo iškviesti specialūs milicijos daliniai, pasižymį ypač žiaurumu. Neleido giminėms lankytis po to, kai anksčiau vienas suimtasis pabėgo, persirengęs lankytojo drabužiais.

Įdomu, kad, kai prasidėjo riaušės, buvo iškviesti ir gaisrininkai. Jiems liepta paleisti į suimtuosius vandens čiurkšles, bet tie taip daryti atsisakė, ir milicija juos išvaikė.

Pranešama ir daugiau panašių scenų kitose Lenkijos vietose. Gdanske susirinkę demonstrantai bandė žygiuoti prie partijos būstinės, reikalauti, kad būtų paleisti suimtieji, bet milicija ir čia juos pasitiko ašarinėmis dujomis ir lazdomis.

Vakarais Varšuvoje būreliai žmonių renkasi į Pergalės aikštėj aplink iš gėlių padarytą kryžių mirusiam kardinolui Stefan Wyszynskiui atminti. Kardinolas pasidarė simboliu pasipriešinimo kariniam režimui.

Su nerimu laukiama rugpjūčio 31 dienos, Solidarumo dvejų metų sukakties.

NEMALONUS INCIDENTAS TURKŲ — SOVIETŲ PASIENY

Nušauti du turkų kariai

Istanbul. — Turkijos ir Sovietų Sąjungos santykiai niekad nebuvo geri, o paskutinėm dienom dar labiau pablogėjo. Vakar dienos „Monitor" korespondentas Sam Cohen praneša apie neseniai įvykusį pasienio incidentą, kai sovietų sargybiniai nušovė du turkų karius. Turkija Maskvai įteikė griežtą protestą. Dar labiau turkus supykdė, kad Maskva į protestą nieko neatsakė ir neatsiprašė. Ryšium su tuo rugpjūčio 26 numatyta turkų delegacija į Maskvą buvo atšaukta. Delegacija turėjo pradėti derybas apie turkų — sovietų kultūrinio bendradarbiavimo pratęsimą. Jeigu sovietai neparodys geros valios, tai į Maskvą spalio mėnesį nevyks ir Turkijos užsienio reikalų ministeris Ilter Turkmen.

Turkijos spauda paskutiniuoju metu susilaikydavo nuo griežtesnio žodžio sovietų adresu, bet po paskutinio įvykio pasipylė kaltinimai. Ėmė kaltinti Maskvą, kad ji tyčia provokuoja įtempimą. Kareiviai buvo nušauti, sovietų pasieniečių žodžiais, „perėję į sovietų pusę". Skraidęs tuo laiku rusų helikopteris peršautiems turkams nepadėjo. Tass dar pridėjo, kad „turkai pirmieji pradėjo šaudyti į sovietų karius". Turkai, ištyrę savo karių turėtus šautuvus, konstatavo, kad ginklai nebuvo panaudoti, o kariams kulkos suvarytos į nugarą.

Panašus atsitikimas yra buvęs 1967. Tada turkų kariai buvo tik sužeisti, o Maskva dėl tokio įvykio atsiprašė.

Walęsa nenusileidžia

Varšuva. — Pas internuotą „Solidarumo" pirmininką Lech Walęsą penkias savaites viešėjo jo žmona Danuta ir septyni vaikai. Walęsa šiuo metu laikomas pietinėje Arlamovo stovykloje, netoli sovietų sienos. Žmona pareiškė spaudai, kad jos vyras gerai atrodo ir jaučiasi. Jis supranta, kad valdžia jo greitai nepaleis. Jo kalinimo sąlygos geros, nors kartais vyrą apima nusiminimas dėl Lenkijos ateities. Walęsa toliau atsisako eiti į kompromisus su karine Lenkijos vyriausybe, nors kiti buvę „Solidarumo" veikėjai pasiduoda valdžiai ir pažada su ja bendradarbiauti. Taip padarė Bialystoko vaivadijos „Solidarumo" vadas Antoni Rybnik, kuris iki šiol slapstėsi.

New Yorkas. — Trečiadienį New Yorko birža pasiekė rekordą, kai buvo parduota 132 milijonai akcijų.

Vergai dujotiekio statybai

Kopenhaga. — Sacharovo komitetas apkaltino Sovietų Sąjungos valdžią politinių ir sąžinės belaisvių darbo jėgos panaudojimu Sibiro dujotiekio statyboje. Tarp žymesniųjų kalinių, kurie yra verčiami dirbti dujotiekio statyboje, Komitetas pamini **jauną lietuvį Julių Sasnauską,** psichiatrijos daktarą Semjoną Guzmaną, ukrainietį poetą Sinovij Krassivskij. Sacharovo komitetas raštu kreipėsi į Prancūzijos prezidentą Mitterandą ir į Vakarų Vokietijos kanclerį Helmutą Schmidtą, prašydamas pareikalauti, kad sąžinės ir politiniai belaisviai nebebūtų priskiriami priverčiamiesiem darbam Sibiro dujotiekio tiesime. Komitetas taip pat atkreipia dėmesį į nepakenčiamas darbo ir gyvenimo sąlygas statybai įkurtose stovyklose.

— Prancūzijos vyriausybė įsakė savo ambasadai Maskvoje ištirti vokiečių paskelbtas žinias, kad Sibiro dujotiekio linijos statyboje darbus atlieka politiniai kaliniai.

Kinijai naudos mažai

Pekinas. — Vakarų ir kinų diplomatai teigia, kad paskutinis Amerikos-Kinijos susitarimas dėl ginklų nesiuntimo į Taivaną abiejų valstybių visų nesutarimų nepašalina. Susitarimo redakcija leidžia interpretuoti kaip kam patinka. Gerai įsiskaičius, Kinija gauna labai mažai, beveik trupinius. Nepasakyta, kada Amerika pradės mažinti ginklų siuntimą ir kada visai sulaikys.

Maskva pasijuokė iš kaltinimo

Maskva. — Maskvos radijas pasijuokė iš „Reader's Digest" straipsnio, kuriame buvo parašyta, kad atentatą prieš popiežių Joną Paulių II organizavo KGB ir Bulgarijos slaptoji milicija. „Tai tikras absurdas, ir kaltinimai neturi jokio pagrindo", sakė pranešėjas.

Robotas išėjo pasivaikščioti

Los Angeles.— Neįprastas keleivis šio miesto gatvėje atkreipė policijos dėmesį. Tai buvo robotas. Jo galvos viršuje žybčiojo švieselė. Policija pašaukė sunkvežimį ir robotą nusivežė. Jis buvo valdomas radijo bangomis iš tolo. Kas buvo tas, kuris tą išdaigą sugalvojo, dar nežinoma.

Washingtonas. — Prezidentas Reaganas užtikrino Taivaną, kad mažinimas ginklų pardavimo nesudarys jiems jokio pavojaus, kad Kinija pažadėjusi siekti abiejų Kinijų suvienijimo tik taikingu keliu.

„Ar tas švarkas Šakalio?"

Vilnius. 1981 spalio 27 d. čekistas majoras Gavėnas tardė Genutę Šakalienę, o čekistas kapitonas Rainys tardė Vl. Šakalio motiną Oną Šakalienę. Klausinėjo, ar jos pažįstą Joną Pakucką, Petrą Pakucką ir Jono žmoną — Tamarą Pakuckienę, kuriuos sulaikė ir atidavė sovietams Suomijoje. Po to joms parodė 4 švarkus ir liepė atpažinti, kuris iš jų yra Vlado Šakalio. Negavę parodymų išleido.

(Iš „Aušros" Nr.29(69)

Beirutas. — Libanas nutarė Amerikos, Prancūzijos ir Italijos karinius dalinius pakviesti pirmiau negu prasidės palestiniečių evakuacija. Išsikraustymas pirmų ginkluotų palestiniečių numatytas šį savaitgalį jūros keliu į Kiprą, o iš ten oro keliu į Jordaniją.

Seychelles sukilimas baigtas

Johannesburg, P. Afrika. — Seychelles sukilėliai kapituliavo. Prieš kapituliaciją kreipėsi pagalbos į Pietų Afriką ir į Londoną. Valstybės žinių agentūra pranešė, kad lojalūs kareiviai, policija ir Tanzanijos kariai padėjo nugalėti sukilusius karius, atėmė iš jų radijo stotį. Tanzanija padėjo sukurti karines jėgas, atskubėjo ir dabar į pagalbą.

Sostinėje reziduoją diplomatai dar nieko nežino, koks likimas su suimtais karininkais ir kitais valdžios žmonėmis. Sukilėlių vadas seržantas Nichole sako, kad susidūrimo metu jo pusėje buvo nemaža žmonių aukų.

— Senato liberalai pasirūpino, kad nepraeitų du svarbūs įstatymai: vienas jų draudžiąs iš valstybės iždo mokėti už abortus, kitas leidžiąs valdinėse mokyklose kalbėti maldą.

Nustos boikotuoti Egiptą

Khartoum. — Arabų lyga sutinka į būsimą lygos viršūnių konferenciją pakviesti ir Egiptą. Egiptas iš lygos buvo išbrauktas prieš trejus metus po to, kai užmezgė diplomatinius santykius su Izraeliu. Viršūnių konferencija, dvylikta iš eilės, bus kitą mėnesį Maroke.

— Prezidento žmonos Nancy tėvas, dr. Loyal Davis, 85 metų, sunkiai serga, kritiškoj padėty. Prezidentienė išskrido pas tėvą į Phoenix, Arizoną.

— Nedidelis žemės drebėjimas sukrėtė šiaurinę Kaliforniją. San Francisco mieste sudrebėjo mūrai, bet didesnių nuostolių nepadaryta.

— Ilgai tylėjęs buvęs prezidentas Nixonas prabilo NYT laikraštų. Jo žodžiais, su sovietais geriau detantė, negu konfrontacija. Savo straipsny jis kritikuoja Reaganą už jo per daug griežtą antisovietinę politiką.

Lech Walęsos žmona Danuta klūpo Gdansko bažnyčioje laike mišių už jos vyrą ir Solidarumo vadus, tebelaikomus kalėjimuose.

KALENDORIUS

Rugpjūčio 20: Bernardas, Filiberta, Tolvinas, Neringa.

Rugpjūčio 21: Pijus X, Basė, Bukontas, Žaibonė.

Saulė teka 6:03, leidžiasi 7:45.

ORAS

Iš ryto galimas lietus su perkūnija, kiek vėsiau, apie 82 laipsniai.

SPORTO APŽVALGA

Redaguoja Vyt. Grybauskas
Telef. — namų 847-1729
4144 So. Maplewood, Chicago, IL. 60632
Įstaigos 269-7557

V. GERULAITIS LAIMI TORONTE

Kai praėjusią žiemą Chicagoje po pergalės prieš Teltcher šnektelėjome su V. Gerulaičiu, jis mus užtikrino, kad rimtai dirba ir pasiryžęs vėl grįžti į 4-5 vietą pasaulyje. Mat tuo metu jis buvo nukritęs net į 19-tą vietą, ir ne vienas jau pradėjo galvoti, kad jo dienos suskaitytos.

Jo pažadas ir pasiryžimas netrukus pasirodė ir aikštėse. Netrukus laimėjo P. Afrikos meisterio titulą, gerai pasirodė Wimbledone ir atsikapojo iki 7-tos vietos. Prieš turnyrą Toronte jis oficialiai jau buvo 5-je vietoje.

Toronte žaidė su pasitikėjimu ir labai agresyviai. Trys užtikrintos pergalės, ir jis jau kvartfinalyje prieš geriausią australą S. Denton. Puiki pergalė 7-6, 6-3. Pusfinalyje jo priešas J. Connors dėl ligos pasitraukia. O finale laukia čekas J. Lendl, užtikrintai nugalėjęs J. McEnroe 6-4, 6-4 ir per paskutines 17 rungtynių nepralaimėjęs nei vieno seto. Jis šiuo metu trečias pasaulyje, o daugumos net laikomas geriausiu. Kiek atsargiai žaisdamas pirmą setą V. Gerulaitis pralaimi 6-4, bet antrame ir trečiame atakuoja tinklą vos ne po kiekvieno smūgio, pasiekia puikią pergalę 4-6, 6-1, 6-2 ir praturtėja 48,000 dol.

Šis laimėjimas turėtų V. Gerulaitį pakelti į 4-tą vietą pasaulyje, o svarbiausia, teiks jam daug pasitikėjimo artėjančioms Amerikos pirmenybėms.

Kiekvienu atveju jis savo žodį išlaikė ir vėl geriausių pasaulyje tarpe.

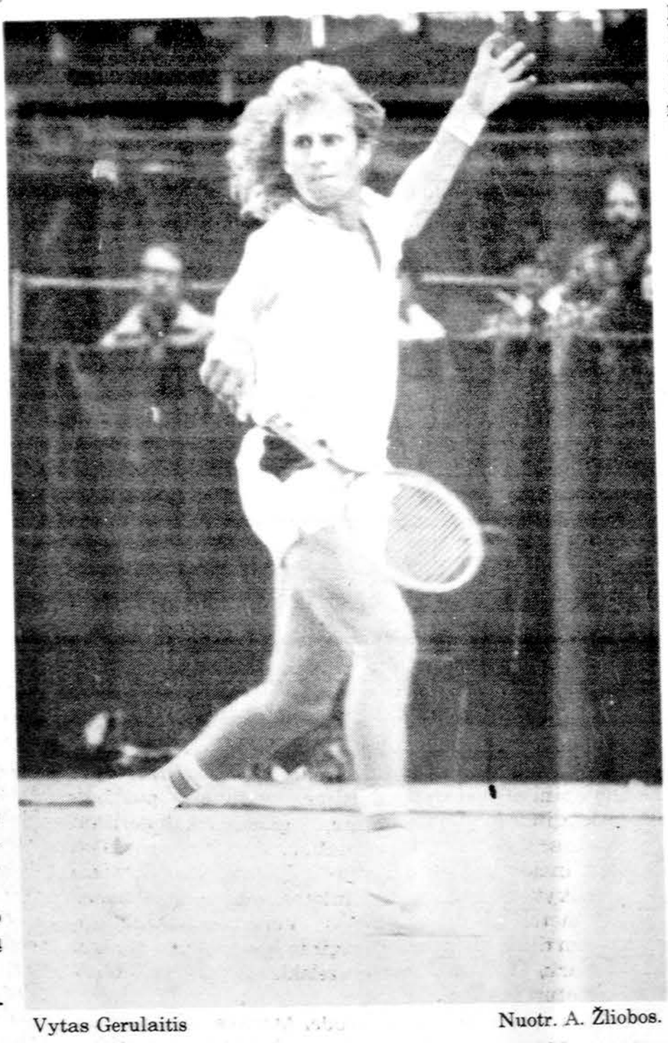

Vytas Gerulaitis Nuotr. A. Žliobos.

CHICAGOS GOLFININKAI RUOŠIASI ŠALFASS ŽAIDYNĖMS TORONTE

Darbo dienos savaitgalis jau ne už kalnų, vos keletas savaičių liko, ligi ŠALFAS sąjungos žaidynių Toronte. ČLG klubas šiam turnyrui stropiai ruošiasi, nes iš visko matyti, kad mūsų laukia aštri kova. Ypač sumetus keletą žodžių su sol. Rimu Strimaičiu jo giminaičio vestuvėse Chicagoje, atrodo, kad torontiečiai rimtai ruošiasi pergalei.

Laimėti labai smagu, tačiau pabendrauti su draugais golfininkai iš Detroito, Clevelando, Rochesterio, Toronto — dar maloniau. Golfas ir yra priemonė jungianti įvairių miestų golfininkus ir golfininkes į vieną bendrą šeimą, vieną darnų vienetą, kur politika, pažiūros, profesija neturi jokios reikšmės.

Tuo tikslu rugpjūčio 14 ir 15 dienomis Silver Lake aikštėse įvyko kvalifikacinis golfo turnyras. Sudaryta pirmoji komanta: M. Petrošius, R. Panaras, T. Lapas, L. Prochnow, J. Kubilius, A. Dagys, A. Vasys, J. Cook ir B. Racevičius. Antroji ir inžinierių komandos dar nebaigtos. Jauniai: A. ir V. Izokaičiai, A. Mikužis, E. Kaveckas ir P. Urba. Neaišku ir dėl moterų komandos.

Dalyvaujant gausiam golfininkų skaičiui, abiejų dienų turnyras praėjo labai sklandžiai. Štai jo laimėtojai: A klasė (low net) I-ma vieta — Arūnas Vasys; antra — E. Juškus; trečia — B. Racevičius. B klasė: (low net) I-ma vieta — J. Činkus; antra — K. Calderone; trečia — V. Meilė. C klasė (low net) I-ma vieta — A. Paulavičius; antra — Z. Urba; trečia — dr. O. Nakas. D klasė (low net) I-ma vieta — dr. J. Valaitis, antra — A. Lauras, trečia — A. Traška. Low Gross geriausiai sužaidė Tomas Lapas su 75 ir 74 smūgiais. Moterų klasėje 1-ma vieta — Aldona Vaitkienė; antra — Anna Bružienė. Jaunių — A. Mikužis. Arčiausiai prie vėliavėlės pirmušė vienu smūgiu: šeštadienį — Z. Urba, sekmadienį — A. Urba. Dviem smūgiais: šeštadienį — Tomas Vaitkus, sekmadienį — Jonas Talandis.

Po turnyro valdybos nariai: Arūnas Vasys, Tomas Vaitkus, Tomas Lapas ir Bronius Racevičius laimėtojams įteikė dovanas.

Mūsų klubo draugas magikas Ted Trasko visus maloniai nuteikė savo sugebėjimais magikoje.

O dabar visi keliai veda į Torontą.

L.L.

IŠ LIETUVOS PADANGĖS

— **Krepšinio** pasaulio pirmenybėse Kolumbijoje už Sov. Sąjungos rinktinę žaidžia S. Jovaiša, A. Sabonis ir V. Chomičius. Užregistruotas buvo ir V. Masalskis, bet buvo paliktas namuose.

— **Lengv. Atletikoje** V. Bardauskienės pasaulio rekordas šuolyje į tolį 709 cm buvo neseniai pagerintas rumunės V. Jonesku, kuri nušoko 720 cm. V. Bardauskienės rekordas išsilaikė nuo 1978 metų.

— **Plaukimo** pasaulio pirmenybėse Ekvadore vilnietis Robertas Žulpa laimėjo sidabro medalį 200 m krūtine per 2:16,68.

— **Futbolo** pirmos lygos pirmenybėse Vilniaus „Žalgiris" pralaimi Simferopoliui 3-1, bet su 30 taškų dar vis laikosi pirmoje vietoje. Klaipėdos „Atlantas" pralaimi Kaliningrade 4-1 ir krenta į lentelės vidurį.

— **Jaunimo** sporto varžybos Sov. Sąjungoje baigėsi, Lietuva užėmė 8-tą vietą.

FUTBOLAS

ASMENIŠKI ĮSPŪDŽIAI IŠ PASAULIO PIRMENYBIŲ

Karališkai išpuoštuose Madrido gatvėse pilna žmonių, įvairiausių tautybių, net japonų — juk ir ten futbolas populiarus. Plevėsuoja įvairiausios vėliavos, daugybė plakatų su įdomiausiais šūkiais. Baruose prie televizijos aparatų diskusijos aštrokos, čia jau drąsiau pasisakoma už palaikomą komandą ar tam tikrą žaidimo momentą. Viešbutyje teisėjai ir FIFA atstovai sprendžia techniškas problemas, o prie pusryčių stalo žurnalistai vienbalsiai sutinka, kad gražiausios ryngtynės buvo su Brazilija aikštėje. Prancūzai už savo elegantišką, laisvą ir greitą žaidimą pavadinami Europos „brazilais"; jiems gal pritrūko fizinio ir vidinio atsparumo.

Tokių pusryčių metu man ant peties nusileidžia didžiulio skoto sunki ranka. Nugirdęs, kad esu iš Chicagos ir veiklus jaunių futbole, nutarė užkalbinti. Kalba tuoj užsimezgė, nes ir jis dirba su jauniais ir yra Skotijos FIFA atstovas. Perkalbėję garsiuosius skotų klubus „Rangers" ir „Celtics", priėjome bendros išvados, kad futbolo jauniai turėtų būti labiau remiami.

Prie liūdnesnių pasaulio pirmenybių momentų reikia priskirti Argentinos žvaigždės Maradonos nesportišką elgesį, už kurį jis buvo pašalintas iš aikštės. O taip pat ir V. Vokietijos vartininko Schumacher susidūrimą su prancūzu Battison, per kurį prancūzas neteko trijų dantų. Schumacher nuvyko į Prancūziją su gėlių puokšte ir užtikrino Battison, kad tai atsitiko be blogos valios. Tačiau prancūzų žurnalistų jis neįtikino.

Europa laimi

Tuoj po pirmenybių suplanuotos rungtynės tarp Europos ir likusio pasaulio rinktinių įvyko New Yersey stadijone prie 76,000 žiūrovų. Rungtynės buvo aukšto lygio ir netikėtai įtemptos. Europos rinktinė 2 min. prieš pabaigą puikiu italo Antognoni įvarčiu pasiekė pergalę 3-2. Už Europą žaidė vartuose italas Zoff ir H. Schumacher iš V. Vokietijos, italai Rossi, Tardelli ir Antognoni, austrai Krol ir Pezzey, prancūzas Platin, anglas Keegan, olandas Neeskins, Blochin iš Sov. Sąjungos, lenkas Boniek ir garsusis, jau iš futbolo oficialiai pasitraukęs, Franz Bechenbauer. Nežiūrint jo 37 metų amžiaus, jis žaidė pasigėrėtinai.

Rungtynių pelnas buvo paskirtas UNICEFF veiklai paremti.

O. Gešventas

ĮSIDĖMĖTINOS LYGIOSIOS

Žaidžiant pirmąsias rudens rato pirmenybių rungtynes praėjusį sekmadienį prieš Pietų amerikiečių komandą „Mayas", pusantro puslaikio žiūrovai gėrėjosi „Lituanicos" komandos žaidimu. Likusį pusę puslaikio drebėjo iš baimės ir keikėsi. Pirmoje dalyje energinga kova dėl kamuolio, apdairios, nesavanaudiškos pasuotės, staigūs ir kieti užėjimai ginantis — ir rezultatas jau 3:0 „Lituanicos" naudai, nors dar apie 20 minučių likę žaisti! Naujas vartininkas Rimas Stasiulis ima visokius kamuolius savimi pasitikėdamas kaip koks milionierius. Daug kas pradeda lyginti „Lituanicą" su profesionalais „Sting". Puiku! Rungtynių teisėjui pašalinus iš aikštės vieną „Mayas" žaidėją, atrodo, dar plačiau atsivėrė vartai į rekordinę pergalę... — Proga išbandyti dar kitą vartininką, kelis jaunus žaidėjus, — nutaria mūsų komandos „coaches" — vadovai. Sutarta. Tai padarius, po kokių 15 minučių rezultatas pasidarė 3:2 ir paskutinėje minutėje — 3:3. Laimė, kad laikas pasibaigė ir „Mayas" nebesuspėjo didesnės žalos padaryti. Per tą laiką ir mūsiškiai turėjo labai aiškių progų prie svečių vartų, bet vis pritrūkdavo dalelės sekundės tas progas išnaudoti.

Lygiosios dar ne pralaimėjimas, šiuo atveju gera pamoka ateičiai. Kas nedirba — tas neklysta. Tą žinome visi.

Įvarčius įmušė: St. Jenigas iš baudos ir Algis Krygeris 2. Gynime pasigėrėtinai dirbo Philip ir Audrius Krygeris.

Mergaičių komanda po atkaklios kovos pralaimėjo rezultatu 2:3 prieš pirmaujančias „Hurricanes" iš Hoffman Estates. Prieš kiek laiko tik pustuziniu įvarčių pralaimėjimas prieš jas buvo skaitoma mūsiškių padaryta pažanga.

J.J.

PIRMENYBIŲ RUNGTYNĖS ŠEŠTADIENĮ

Rungtynių tvarkaraščio sudarytojai turpūt prisiminė, kad kažin kas, kažin kada yra įsakęs sekmadienį švęsti — ilsėtis, todėl, o gal ir dėl kitų priežasčių, primenybių rungtynes prieš asyriečių-arabų „Winged Bull" komandą paskyrė žaisti ne skemadienį, bet šį šeštadienį, rugpjūčio 21 d. Rungtynės bus Marquette Parko aikštėje. Pradžia 5 val. p.p. Rezervas žais 3 val. p.p.

„W. Bull" komanda yra viena iš stipresniųjų Chicagoje. Jos puolimas sugeba išnaudoti pasitaikiusias progas, ką rodo aktyvus įvarčių santykis 21:9 iš aštuonerių rungtynių. „Lituanicos" — 9:12. Pavasario rate „Lituanica" pralaimėjo 0:3. Ar pavyks revanšas? Jei žais pilname sąstate, „Lituanica" turi galimybių atsigriebti.

J.J.

NATALIJA LEIPUTĖ KYLA AUSTRALIJOJE

Ji iš Adelaidės ir vos 16 metų! Už pereito teniso sezono pasiektus laimėjimus teniso sąjungos buvo apdovanota trofėja kaip geriausia Pietų Australijos tenisininkė žemiau 19 metų mergaičių klasėje.

O ir buvo už ką! Ji laimėjo Adelaidės mergaičių meisterės titulą, pasiekė pusfinalius visos Australijos pirmenybėse, laimėjo pirmą vietą V. Vokietijos mergaičių pirmenybėse ir pasipuošė dviem dvejetų titulais Italijoje.

Paskutiniu metu gydė patemptus alkūnės raumenis ir nervus, bet šiuo metu vėl treniruojasi ir ruošiasi dideliems turnyrams. Jos treneriai J. Ferguson ir R. Murch deda į ją daug vilčių.

Jei ji dar nespės per daug iškilti, tai yra galimybė ją matyti Chicagoje. Tai bent būtų Pasaulio Liet. Sporto žaidynių teniso turnyras su R. Jasaityte iš New Yorko, G. Rimkūniene iš Chicagos ir N. Leipute iš Adelaidės!

Baikštusis nusigąsta prieš pavojų, bailusis pavojuje, o drąsusis po jo.

J. Paul

Chicagos lietuviai golfininkai prieš varžybas Mazatlano aikštyne Meksikoje.

DRAUGAS

THE LITHUANIAN WORLD WIDE DAILY (USPS — 161000)

Published daily except Sundays, Legal Holidays, Dec. 26th, and Jan. 2nd by the Lithuanian Catholic Press Society. Second class postage paid at Chicago, IL.

Postmaster: Send address changes to Draugas 4545 W. 63rd St., Chicago, IL 60629.

Subscription Rates $45.00 — Chicago, Cook County, Illinois and Canada. Elsewhere in the U.S.A. $43.00. Foreign countries $45.00.

Pašto išlaidas mažinant, pakvitavimai už gautas prenumeratas nesiunčiami. Ant DRAUGO prie kiekvieno skaitytojo adreso, gavus iš jo mokestį, atžymima, iki kada yra užsimokėjęs.

DRAUGO prenumerata mokama iš anksto

	metams	½ metų	3 mėn.
Chicago ir Cook County	$45.00	$27.00	$19.00
Kanadoje (U. S. A. dol.)	$45.00	$27.00	$19.00
Užsienyje	$45.00	$27.00	$19.00
Kitur — Amerikoje	$43.00	$25.00	$18.00
Savaitinis (Šeštad. pried.)	$30.00	$19.00	—

• **Administracija dirba kasdien nuo 8:30 iki 4:30, šeštadieniais nuo 8:30 iki 12:00.**
• **Redakcija dirba kasdien 8:30 — 4:00.**

• **Redakcija straipsnius taiso savo nuožiūra. Nesunaudotų straipsnių nesaugo. Juos grąžina tik iš anksto susitarus. Redakcija už skelbimų turinį neatsako. Skelbimų kainos prisiunčiamos gavus prašymą.**

DR. JONAS MAŽEIKA
DANTŲ GYDYTOJAS
4600 W. 103 St. Oak Lawn
Tel. 423-8380.
Valandos pagal susitarimą.

Ofs. tel. LU 5-0348; Rez. PR 9-5533
DR. FRANCIS MAŽEIKA
GYDYTOJAS IR CHIRURGAS
4255 W. 63rd St.
Val. pagal susitarimą: pirm. ir ketv. 12—4, 6—8; antr. 12—6; penkt. 10—12, 1—6.

DR. K. G. BALUKAS
Akušerija ir moterų ligos
Ginekologinė Chirurgija
6449 So. Pulaski Road (Crawford Medical Building). Tel. LU 5-6446
Jei neatsiliepia, skambinti 374-8004
Priima ligonius pagal susitarimą

Tel. ofiso HE 4-5849, rez. 388-2233
DR. PETER T. BRAZIS
GYDYTOJAS IR CHIRURGAS
2434 West 71st Street
Val.: pirm., antr. ketv. ir penkt. 11:30 val. ryto iki 3 val. popiet.

Dr. Ant. Rudoko kabinetą perėmė
DR. EDMUND E. CIARA
OPTOMETRISTAS
2709 West 51st Street
Tel. — GR 6-2400
Val. pagal susitarimą pirm. ir ketv. 1-4 ir 7-9 antr., ir penkt 10-4; šeštad. 10-3 val.

Ofs. tel. 735-4477; Rez. 246-0067
DR. E. DECKYS
GYDYTOJA IR CHIRURGĖ
SPECIALYBĖ — NERVŲ IR EMOCINĖS LIGOS
CRAWFORD MEDICAL BUILDING
6449 So. Pulaski Road
Valandos pagal susitarimą

DR. A. B. GLEVECKAS
GYDYTOJAS IR CHIRURGAS
Ofiso tel. — 233-8533
Service: 885-4506 — Page #06058
SPECIALYBĖ — AKIŲ LIGOS
3907 West 103rd Street
Valandos pagal susitarimą

Ofiso tel. — 582-0221
DR. JANINA JAKŠEVIČIUS
JOKŠA
VAIKŲ LIGOS
6441 S. Pulaski Rd.
Valandos pagal susitarimą

Ofs. PO 7-6000, Rez. GA 3-7278
DR. A. JENKINS
GYDYTOJAS IR CHIRURGAS
3844 West 63rd Street
Valandos pagal susitarimą

6732 S. Kedzie Ave. Chicago
WA 5-2670 arba 489-4441
DR. K. A. JUCAS
ODOS LIGOS
KOSMETINĖ CHIRURGIJA
Valandos pagal susitarimą

Įstaigos ir buto tel. 652-1381
DR. FERD. VYT. KAUNAS
Gydytojas ir Chirurgas
DIPLOMATE, AMERICAN BOARD OF FAMILY PRACTICE
1407 So. 49th Court, Cicero, Ill.
Kasdien 10-12 ir 4-7 išskyrus treč. ir šešt.

Tel. REliance 5-1811
DR. WALTER J. KIRSTUK
Lietuvis gydytojas
3925 West 59th Street
Val.: pirm., antr., ketv. ir penkt. nuo 12-4 val. popiet ir 6-8 val. vak.
Treč. ir šešt. uždaryta

DR. IRENA KYRAS
DANTŲ GYDYTOJA
2659 W. 59 St., Chicago
Tel. 476-2112
Valandos pagal susitarimą — Pirm., antr., treč., ketv. ir šeštad.

Tel. ofiso ir buto: OLympic 2-4159
DR. P. KISIELIUS
GYDYTOJAS IR CHIRURGAS
1443 So. 50th Ave., Cicero
Kasdien 1-3 val. ir 6-8 val. vak.
išskyrus treč. Šešt. 12 iki 4 val. popiet

DR. IRENA KURAS
GYDYTOJA IR CHIRURGĖ
KŪDIKIŲ IR VAIKŲ LIGOS
SPECIALISTĖ
MEDICAL BUILDING
3200 W. 81st Street
Val.: Kasdien nuo 10 v. ryto iki 1 v. p.p.
Ofiso tel. RE 7-1168; rezid. 239-2919

Ofs. HE 4-1818; Rez. PR 6-9801
DR. J. MEŠKAUSKAS
GYDYTOJAS IR CHIRURGAS
Specialybė vidaus ligos
2454 West 71st Street
(71-mos ir Campbell Ave. kampas)
Val.: pirm., antr. ketv. ir penkt.
3 iki 7 v. p.p. Tik susitarus

Ofs. 742-0255 Namų 584-5527
DR. ALGIS PAULIUS
ORTOPEDINĖS LIGOS — CHIRURGIJA
1185 Dundee Ave.
Elgin, Ill. 60120
Valandos pagal susitarimą

Tel. 372-5222, 236-6575
DR. ROMAS PETKUS
AKIŲ LIGOS — CHIRURGIJA
Ofisai:
111 NO. WABASH AVE.
Valandos pagal susitarimą

DR. L. D. PETREIKIS
DANTŲ GYDYTOJA
8104 S. Roberts Road
1 mylia į vakarus nuo Harlem Ave.
Tel. 563-0700
Valandos pagal susitarimą

DR. FRANK PLECKAS
(Kalba lietuviškai)
OPTOMETRISTAS
Tikrina akis. Pritaiko akinius ir "Contact lenses"
2618 W. 71st St. — Tel. 737-5149
Val. pagal susitarimą. Uždaryta treč.

DR. LEONAS SEIBUTIS
INKSTŲ, PŪSLĖS IR PROSTATO CHIRURGIJA
2656 W. 63rd Street
Val.: antr. 1-4 popiet ir ketv. 5-7 vak.
Ofiso tel. 776-2880, rez. 448-5545

Ofiso tel. 434-2123, namų 448-6195
DR. V. TUMASONIS
CHIRURGAS
2454 West 71st Street
Priėmimo dienos pirm., antr., ketv. penkt., iš anksto susitarus.

Ofs. tel. 586-3166; namų 381-3772
DR. PETRAS ŽLIOBA
GYDYTOJAS IR CHIRURGAS
6715 West 63rd Street
Val.: pirm., antr., ketv. ir penkt. 2-6.
Šeštadieniais pagal susitarimą.

DR. K. M. ŽYMANTAS
DR. S. T. CHIRBAN
DANTŲ GYDYTOJAI
2654 West 63rd Street
Val. pagal susitarimą: antr., treč., ketv. 10 v. ryto iki 6 v. vakaro.
Tel. — 778-3400

JAV Kongresas Brežnevui —

LAISVĖS LIETUVAI

Mums džiugu, kad Amerikos kongresas, rodydamas prielankumą pavergtų tautų išlaisvinimui, parodo susirūpinimą Pabaltijo valstybėmis, taigi ir Lietuva. Liepos 28 d., minint 60 m. sukaktį nuo Lietuvos, Latvijos, Estijos pripažinimo de jure, šimtas JAV kongresmenų ir senatorių pasiuntė laišką Sovietų Sąjungos diktatoriui Brežnevui, reikalaudami Lietuvai, Latvijai ir Estijai laisvės. Tai mums svarbus istorinis dokumentas.

*

Savo laiške Brežnevui minėtoji kongresmanų ir senatorių šimtinė pareiškė: „Šiandieną JAV mini 60 m. sukaktį nuolatinio pripažinimo laisvų Estijos, Latvijos ir Lietuvos vyriausybių per ištisus paskutinius 41 metus, ir tai visų JAV vyriausybių. Šis ryšys buvo palaikomas, nežiūrint Sovietų Sąjungos nelegalios okupacijos. Ši okupacinė jėga sukliudė estams, latviams ir lietuviams naudotis tarptautinės teisės garantuota apsisprendimo laisve.

Jungtinių Amerikos Valstybių žmonės savo atstovų rūmų ir senato pastangomis nuolat palaikė laisvą Estiją, Latviją ir Lietuvą. Vienas po kito besikeičiančiuose kongresuose, atskirų kongresmanų ir senatorių pareiškimais ir bendromis rezoliucijomis abiejų politinių partijų atstovai kėlė reikalavimą grąžinti Pabaltijo valstybes į joms priklausomą vietą pasaulio tautų bendruomenėje. Mes Jungtinėse Amerikos Valstybėse esame persiėmę ištikimumu tarptautinei bendruomenei, remdamiesi teisingumo principu ir pagarba žmogaus kilnumui.

Mes, žemiau pasirašę atstovų rūmų ir senato nariai, tvirtai remiame mūsų vyriausybės nuolatinį pripažinimą laisvų ir teisėtų Estijos, Latvijos ir Lietuvos vyriausybių. Ryšiai, kurie jungia Amerikos žmones su Pabaltijo valstybėmis, yra stiprūs ir pastovūs. Mes pakartotinai, šios 60 m. sukakties proga, keliame reikalavimą, kad Sovietų Sąjunga tuojau baigtų neteisėtą Pabaltijo valstybių okupaciją ir mes laukiame Pabaltijo valstybių laisvės atstatymo".

Tas ryžtingas JAV kongresmanų ir senatorių šauksmas laisvės Lietuvai, Latvijai ir Estijai mums yra brangus. Lietuva nebėra mažai žinomas kraštas, kaip tai buvo I pasaulinio karo pabaigoje. Ir dabar ji, būdama pavergta, susilaukia užtarimo iš demokratinio vakarų pasaulio. Lietuvos teisė į laisvę skelbiama pasaulio valstybininkams.

*

Lietuvos laisvės reikalai susilaukia ypatingo pabrėžimo iš atskirų šio krašto valstybininkų. Pennsylvanijos kongresmanas Charles F. Daugherty (resp.) atstovų rūmuose pasiūlė, kad būtų per penkias dienas leista kongresmanams daryti savo pareiškimus Pabaltijo valstybių de jure pripažinimo klausimu ir kad tie pareiškimai būtų įtraukti į „Congressional Record". Ta teisė buvo suteikta ir ja pirmiausia pasinaudojo pats kong. Dougherty. Jis priminė neteisėtą Sovietų Sąjungos įvykdytą Pabaltijo kraštų okupaciją, areštus, trėmimus ir žudymus. Nežmoniški Sovietų Sąjungos veiksmai, kalbėjo jis, negali būti legalizuoti Sovietų Sąjungai laukiant, kad vakarai pamirš apie Pabaltijo valstybes.

Dėlto kongr. Dougherty pažymėjo, kad 42 kongresmanai pasiūlė rezoliuciją Nr. 526, kuria pakartojamas Pabaltijo valstybių pripažinimas. Tai buvo ryškus ženklas Sovietų Sąjungai, kad mes nepamiršome Pabaltijo valstybių priespaudos. Šioje rezoliucijoje pakartojama, kad Pabaltijo valstybės buvo nelegaliai Sovietų Sąjungos okupuotos, pažeidžiant tų žmonių teises, dėlto „Atstovų rūmai pakartotinai patvirtina savo įsipareigojimą Pabaltijo vyriausybių — Estijos, Latvijos ir Lietuvos — laisvei ir nepriklausomybei ir remia JAV vyriausybės nuolatinį jų pripažinimą".

Tuojau atstovų rūmuose kongresmano Daugherty pareiškimą parėmė kongresmanai D. Hertel (Mich., dem.), Br. Domelly (dem., Mass.), P. A. Peyser (dem., N.Y.), G. Ferraro (dem., N.Y.), Fr. Guarini (dem., N.J.), Edv. Derwinski (resp., IL), W. Ford (resp., Mich.), Fr. Annunzio (dem., IL) ir daugelis kitų, kaip Dwyer, Fary, Young, Fish, Carney, Daub, Broomfield. Visi jie pabrėžė Lietuvos, Latvijos ir Estijos teisę į laisvą, nepriklausomą gyvenimą, smerkdami Sovietų Sąjungos okupacinę prievartą. Kongresmanas Derwinski išryškino Lietuvos, Latvijos ir Estijos kovą prieš okupantą — Sovietų Sąjungos tironiją, pasmerkė komunizmo žiaurumus, iškėlė Pabaltijo tautų ryžtą tapti laisvomis, pasidžiaugė JAV prezidento paskelbta Pabaltijo valstybių laisvės diena, pabrėžė JAV nusistatymą remti Pabaltijo valstybių laisvės teisę.

Mes esame dėkingi šiems kongresmanams. Būtų gerai rasti progų paskatinti savų valstijų kongresmanus, kad jie paremtų kongresmano Charles F. Daugherty pasiūlymą rezoliuciją (House Res. 526).

Mes nesame vieni savo laisvės siekimuose ir mes esame dėkingi visiems, kurie šias mūsų teisėtas pastangas remia. Lietuvos žmonės kelia stiprius balsus prieš priespaudos varžtus. Neseniai Chicagoje perspausdintame Lietuvos pogrindžio laikraštyje „Pastogė" Nr. 1 skaitome pavergtų Lietuvos žmonių skundą: „Viešpatauja atviro nepakantumo idealizmo ideologijai ir praktikai atmosfera. Todėl minėtieji daugiau kaip 50% pasmerkti religinei diskriminacijai, primenančiai rasistinę. Kai kur betrūksta tik lentelių su užrašu „tik ateistams". Kuo paaiškinti tai, kad krikščionis, atvirai ir principingai besilaikantis sąžinės laisvės garantuojamos tikėjimo laisvės, negali tapti pedagogu, įstaigos vadovu, deputatu ar ministeriu? Mes esame pasmerkti... Mums, „antrarūšiams" piliečiams, skauda širdį, kad mums kategoriškai draudžiama atvirai ginti visuomenėje (disputuose, spaudoje, per televiziją ir pan.) savo įsitikinimus, kai mūsų vaikams draudžiama barstyti gėlėmis taką Dievo Šventovėje, vedantį į Amžinosios Meilės altorių, kai mums rūsčiu plieniniu balsu grūmojama iš viršaus už menkutę žmogišką laimę susirinkus padėti vieni kitiems suprasti dieviškosios Tiesos grožio pilnatvę, kai ta laimė atimama iš vargšų, dvasiškai apiplėštų vaikų".

Pogrindžio „Pastogė" primena, kad tie visi reiškiniai okupuotoje Lietuvoje vyksta po to, kai 1962 m. liepos 2 d. Tarybų Sąjungos aukščiausias prezidiumas ratifikavo Jungtinių Tautų generalinės asamblėjos konvenciją, kuria „užtikrinamas religinis ir moralinis vaikų auklėjimas, sutinkamai su pačių tėvų įsitikinimais".

Kai mūsų pusėje yra tiesa, kai susilaukiame tokios paramos, mes tikime į Lietuvos išlaisvinimą.

Juoz. Pr.

POPIEŽIAUS RŪPESČIAI

Lenkijos ir Rusijos komunistai bijo popiežiaus kelionės

Tie, kurie kasdien susitinka su Jonu Paulium II, yra pastebėję, kad net ir poilsio vietoje — Castelgandolfe — popiežius yra susirūpinęs. Dingo jo veide nuolatinė šypsena, kalboje švelnus humoras. Ir Castelgandolfe priiminėja įvairias lankytojų grupes, ligonių būrius, jaunimo stovyklų narius. Jis gali kartoti šv. Pauliaus apaštalo žodžius korintiečiams: „Neminint viso kito, kasdien esu žmonių apgultas, rūpinuosi visomis bažnyčiomis" (I Kor 11,28). Tačiau šiuo metu, atrodo, didžiausias jo rūpestis yra jo tėvynė Lenkija, o skausmas — negalėjimas jos aplankyti, dalyvauti Čenstakovoje Marijos paveikslui 600 metų sukakus, kai tas paveikslas yra garbinamas Jasna Gora bažnyčioje Lenkijos karalienės ir globėjos titulu.

Prieš kiek laiko Lenkijos ministerio pirmininko pavaduotojas Rakowski pusiau ironiškai yra pasakęs: „Jei popiežius norės aplankyti Lenkiją, kas jį galės sulaikyti". O vis tik „sulaikė". Jis negali nuvykti į Lenkiją, kaip seniai planavo ir norėjo. Vyskupai, pakartotinai atvykdami į Romą, dėstė, koks yra komunistinės valdžios nusistatymas. Jie valdžios buvo raginami atkalbėti popiežių nuo šių metų rugpjūčio mėn. kelionės į Lenkiją. Esą, vidaus sąlygos tam nėra palankios. Po visokių derybų ir Lenkijos vyskupų tarpininkavimo klausimas buvo baigtas, kai į Vatikaną atvyko Lenkijos užsienio reikalų ministeris Czyrek. Popiežiaus kelionė į Lenkiją atidėta 1983 metams. Tai yra ne kas kita, kaip neįsileidimas popiežiaus šiais metais.

Tiesa, šį kartą sukliudymas popiežiui vykti į Lenkiją yra šiek tiek kitoks, negu 1966 m., kada pop. Paulius VI norėjo dalyvauti Lenkijoje, kai ji šventė 1000 metų sukaktį nuo krikščionybės tame krašte įvedimo. Tada Gomulkos valdžia keršijo dėl to, kad Lenkijos vyskupai pasiuntė tą garsų laišką Vakarų Vokietijos vyskupams, kviesdami vieni antriems atleisti, dovanoti, kas buvo praeityje, susitaikyti. Dabar popiežiaus neįsileidimo priežastys ir motyvai yra kitokie. Lieka faktas, kad popiežius lenkas negali nuvykti į savo gimtąjį kraštą, — popiežius, kuris „turi šventą pareigą ir teisę dalintis su savosios tautos jausmais", kaip yra pasakęs atsisveikindamas 1979.VI.10 Krokuvoje ir užbaigdamas „iki pasimatymo" žodžiais.

Pop. Jonas Paulius II savo pastoracinėse kelionėse aplankė jau visus žemynus. Jis lankėsi kraštuose, kur yra kapitalistinė, marksistinė, diktatūrinė valdymo forma, net ir kraštuose, kurie savo tarpe kariavo, kaip Anglijoje ir Argentinoje. Visur apsilankydamas liudijo tiesą ir meilę, parodė, kaip Bažnyčia yra susijusi su žmonių ir tautų istorija. Jis visur kalbėjo apie taiką, teisingumą, kėlė žmogaus ir jo teisių klausimus. Ir štai dabar negali tų amžinų tiesų pakartoti savo tėvynėje.

Lenkijoje, nors pastaruoju metu jau šiek tiek atleisti varžtai, vis dar yra „speciali" padėtis — karo stovis. Paleidimas dalies internuotų dar nėra grįžimas į demokratiją. Atverti duris popiežiui į Lenkiją reiškė atskleisti tikrovę viešajai pasaulio opinijai, parodyti tragiškas socialinio gyvenimo suirimo pasekas. Valdžia bijojo ir visokių incidentų, kurie galėjo pasitaikyti popiežiaus lankymosi metu. Lenkijos komunistų partija smarkiai apirusi dėl narių išstojimo ir išmetimo, nebeturi ideologinės bazės. Valdžia yra rankose nedaugelio asmenų. Tokiose sąlygose buvo rizikinga, kad popiežiaus kelionė vėl sukels masių triumfą, kaip buvo prieš trejus metus, ir parodys, kaip valdžia yra izoliuota, neturinti krašte pasitikėjimo ir patikimumo.

Taigi baimė viršijo tuos teigiamus aspektus, kurie būtų išryškėję popiežiui atvykus į Lenkiją. Jo patriotizmas, pažinimas sudėtingų klausimų, geopolitinės Lenkijos padėties būtų buvęs raginimas mažinti įtampą, nurodymas taikaus kelio ir socialaus dialogo.

Patsai Jeruzielskis iš principo nebuvo priešingas bent formaliai susitikti su popiežium. Tuo būdu būtų legalizavęs savo padėtį tautiečių akyse. Bet dar stipresnė buvo baimė, kad Jonas Paulius II vizitas atskleis, kaip valdžia neturi masių pasitikėjimo, kokia yra stipri opozicija diktatūriniam režimui. Tad valdžia negalėjo leisti, kad dar labiau išryškėtų jos silpnumas, partijos viršūnėje kova tarp stalinistų ir moderuotųjų.

Manoma, kad jei komunistų partijos viršūnėje būtų buvusi vieninga nuomonė dėl popiežiaus įsileidimo, Maskva būtų davusi „žalią šviesą". Faktinai Maskva, žaisdama partijos viršūnėje pasidalinimu, galėjo kategoriškai popiežiaus vizitui pasakyti „veto". Pastebėtina ir tokia aplinkybė: kalbos apie popiežiaus kelionės atidėjimą pasigirdo kovo mėn. po to, kai Jeruzelskis lankėsi pas Brežnevą.

Kodėl Maskva priešinga popiežiaus kelionei į Lenkiją, matyti iš sovietų „Tass" agentūros skelbiamų Čekoslovakijos komunistų (ypač Bratislavos „Pravdos") straipsnių prieš popiežių. Sovietai negali suvirškinti popiežiaus lenko išrinkimo. Jis kaltinamas, kad 1979 m. savo kelione į Lenkiją sukėlęs darbininkų mases kontrarevoliucijai, ir kaip tik sovietinės imperijos širdyje. Tokiu kaltinimu sovietai nori užslėpti jiems gerai žinomą tiesą — sužlugimą marksitinės-leninistinės ideologijos, nuolatinį „realistinio socializmo" pairimą.

Maskvos diktatas prieš popiežiaus kelionę į Lenkiją yra bandymas slopinti grėsmę sovietinei sistemai. Buvo galima sulikviduoti „Solidarumą", užčiaupti burnas jaunimui ir intelektualams, tačiau bijoma, kad antikomunistinių nusiteikimų „liga" Lenkijoje neužkrėstų ir kitų sovietinio bloko kraštų.

Taigi prie Varšuvos nerimumo ir baimės prisidėjo spaudimas ir Maskvos, kuri bijo bet kokių demokratijos apraiškų. Rasta laikinė išeitis — atidėti popiežiaus kelionę į Lenkiją vėlesniam laikui. Varšuvos valdžios viršūnėse skelbiama, kad „atidėjimas" buvęs paties popiežiaus „nuspręstas". Popiežiui buvo svarbu dalyvauti Čenstakavos iškilmėse rugpjūčio 26 d. Bet jam dar svarbiau, kad jo tėvynėje grįžtų dermė, grįžtų laisvės atmosfera, kad būtų pripažintos atskirų individų ir kolektyvų teisės.

Lenkijos primas arkiv. Glemp, paskutinį kartą išvykdamas iš Romos, pareiškė: „Bažnyčios uždavinys yra kurti taiką, tautinį sutarimą, kaip dialogo vaisių tarp visų socialinių grupių, o ne vienos grupės viršenybę kitoms".

Lenkijos valdžia tuo tarpu išvengė egzamino, kuris skandališkai būtų atskleidęs jos nepopuliarumą. Tačiau ji teneturi iliuzijų, kad Bažnyčia kada nors atsisakys savosios tiesos ir teisingumo skelbimo misijos.

Kai 1982.VII.27 vakare popiežius Castelgandolfe susitiko su iš Lenkijos atvykusia iš Nowy Sącz folkoristine jaunimo grupe „Lachy" ir kai ji tarp kitų savo programos numerių pagiedojo Čenstakavos Madonos garbei giesmę, popiežius pasakė: „Jūs giedojote apie tą mūsų žemės kampelį, į kurį keliauja maldininkai. Žinome, kad tas kampelis yra šventa vieta, Jasna Gora, ir mes visi ten keliaujame ypač šiais jubiliejiniais metais. Taip pat ir aš kasdien ten keliauju. Esu įsitikinęs, kaip jau ne kartą sakiau ir dabar kartoju, kad tai yra mano teisė ir mano pareiga būti drauge su mano tauta Čenstakavoje jubiliejaus proga. Esu tikras, kad tai mano šventa pareiga Švenčiausiosios Mergelės Marijos ir mano tautiečių atžvilgiu".

Deja, Vatikano maldininkas gali nukeliauti į Čenstakavą tik mintimis ir širdimi. Nugalėjo, kaip vokiečiai sako, komunistų „realpolitik". Iš to popiežiaus susirūpinimas ir liūdesys.

J.V.

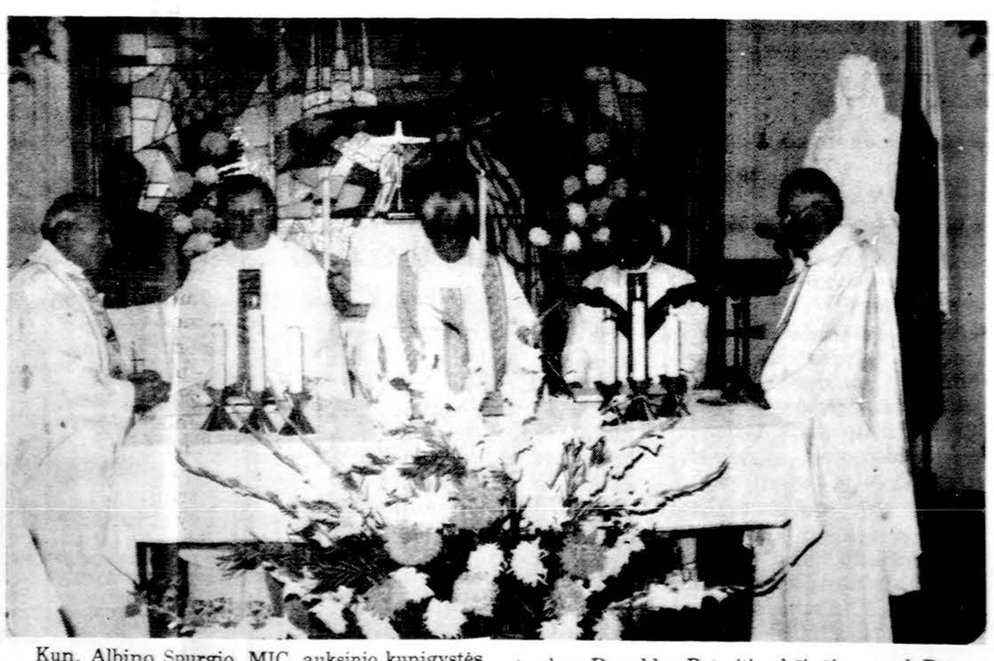

Kun. Albino Spurgio, MIC, auksinio kunigystės jubiliejaus šv. Mišios Adelaidėje, Australijoje. Kairėje — Marijonų vienuolijos vyr. vadovo asistentas kun. Donaldas Petraitis, dešinėje — prel. Petras Butkus, toliau — Adelaidės vyskupas.

EUROPOS KANALAS

Jungtinių Tautų studija remia naują Europos kanalo kasimą. Naujas per Europą kanalas, kuris jungtų Šiaurės ir Baltijos jūrų uostus su Juodosios jūros uostais, galėtų patarnauti Rytų ir Vakarų santykių pagerėjimui. Kanalo kasimas, kuris jungs Dunojų su Oderiu ir Elbe, kainuos 4.5 milijardų dolerių ir galės būti iškastas per 25 metus. Pagal Jungtinių Tautų studiją šis projektas techniškai yra įvykdomas ir jis galės sustiprinti politinius ir ekonominius ryšius tarp Rytų ir Vakarų Europos.

Studija buvo padaryta Jungtinių Tautų ekonominės komisijos Genevoje pavedimu ir turėjo tikslą ištirti tų dviejų Europos upių ir kanalų sistemų sujungimą — Vakarų Europos, kurią sudaro Seino, Šeldės, Reino, Elbės, Oderio ir Vyslos upės, ir Rytų Europos sistemą su Dunojum ir jos intakais. Nauji susisiekimo keliai suteiks laivų transportui apie 2700 kilometrų vandens kelio tarp Izmailos prie Juodosios jūros ir Štetino, prie Baltijos jūros arba 2800 km vandens kelio tarp Izmailos ir Hamburgo. Šis vandens kelias sausose srityse sudarys vandens rezervuarus ir galės paspartinti ten ekomoninį klestėjimą.

Nors šį projektą galima įvykdyti per 10-15 metų, studijos komisija pataria tai vykdyti per du laikotarpius ir per 25 metus. Per pirmąją fazę tektų iškasti kanalą tarp Dunojaus ir Oderio tik su vienu šliužu.

J.T.

PER KINIJĄ Į TIBETĄ

DR. DANUTĖ BIELIAUSKIENĖ

10

Aišku, tai duodavo laiko kitiems regentams savo valdžią išvystyti, ir taip laikotarpis tarp vieno Dalai Lamos mirties iki kito užaugimo būdavo politiniai manipuliuojamas įvairių kitų didžiųjų lamų.

Vienintelės mokyklos buvo vienuolynuose ir iš kiekvienos šeimos bent vienas vaikas eidavo į lamaseniją, kad pasidarytų lama.

Toks gana primityvus, izoliuotas bet savarankiškas gyvenimas tęsėsi iki komunizmo įsigalėjimo Rusijoje ir vėliau — Kinijoje. Prasidedant 1950 metams, Tibeto valdžia pradėjo bijoti, kad Kinijos komunizmas gali ir prie jų priartėti, ir tada tik nutarė, kad visiška izoliacija yra neįmanoma, pasiekus dvidešimtojo amžiaus pusę. Nutarė parodyti pasauliui, kad aukštai, sniegų karalystėje, irgi egzistuoja laisvę mylį žmonės. Siuntė pasiuntinius į Europą ir į Ameriką, kvietė jų atstovus atvykti į Tibetą. Ta proga žinomasis Amerikos radijo komentatorius Lowell Thomas ir jo sūnus staiga gavo vizą į Tibetą. Jis savo knygoje „Kelionė į pasaulio pastogę" („Journey to the roof of the world") gražiai aprašo savo kelionę iš Indijos per Himalajus į Llasą.

Kai Lowell Thomas lankėsi Llasoje, jis buvo prašomas perduoti pagalbos prašymą Amerikos valdžiai. Deja, viskas buvo per vėlu. Tragedija artėjo, ir Tibetas, kaip ir Lietuva, buvo komunizmo „išvaduoti". Ant didžiųjų Potalos (Dalai Lamos rezidencijos) rūmų fasado buvo užkabinta raudona vėliava ir Mao paveikslas.

Valymo procesas ėjo tuo pačiu būdu, kaip visuose komunistų užimtuose kraštuose. Aktyvi akcija buvo išvystyta prieš budizmą, daug vienuolynų buvo uždaryti. Trys didieji vienuolynai Llasoje dar tebeegzistuoja, bet lamų skaičius yra labai sumažėjęs. Daug jų pabėgo į Indiją, kiti buvo paimti darbams. Gal dar tebėra kai kurios lamaserijos aukštai neprieinamose Himalajų viršūnėse, bet kiek laiko ir tos begalės egzistuoti?...

Lėktuvas skrenda virš debesų, tiktai vietomis prasimuša sniegu otos kalnų viršūnės. Patarnautojos atneša dėžutę su sausomis saldžiomis bulkutėmis, bet neduoda nieko gerti. Maistas Llasoje dėl sunkaus pristatymo bus labai ribotas. Mūsų vadovai Chengdu mieste įdėjo mums kiekvienam po krepšelį apelsinų, nes jokių vaisių turbūt negausime.

Nusileisime už pusės valandos, Jin praneša, kad temperatūra Llasos aerodrome yra 56 laipsniai F. Prieš porą dienų Xian mieste buvo 106.l — gerai, kad pusę savo drabužių palikome Chengdu viešbutyje — Tibete tik sunkesnis apsivilkimas bus reikalingas.

Leidžiamės į Llasos slėnį. Matyti žali sklypeliai šalia vingiuojančios upės ir žemi medžiai. Išlipant iš lėktuvo, aplinkui apstoja vietiniai, gana spalvingai apsirėdę, bet labai vargingai atrodantys. Belipant į autobusą, tuoj apstoja vaikučiai ir mielai griebia saldainius, — ne tiek disciplinuoti, kaip kiniečiai. Toliau matyti nemažas būrys kareivių: tiek kariuomenės mes pačioje Kinijoje nesame matę.

Kelionė link Llasos veda žvyruotu keliu ir taip tranko, kad Kermit pastebi: „Aš visai pamiršau jums pasakyti, kad šituo keliu bevažiuodama viena turistė pametė abu savo inkstus"...

Darosi gana karšta, ir kai pradaro langus — dulkės veržiasi į vidų. Mudviejų dulkių kaukės yra lagamine, kuris yra vežamas kitu automobiliu, taigi nieko negali daryti, išskyrus susičiaupti ar užsidengti nosine.

Iš visų pusių matyti sunkūs akmens kalnai be jokios augmenijos. Netoliese teka upė, irgi ruda ir vilioj anti. Prie jos kartais matyti tibetiečių grupelės arba vienas kitas pavienis žmogus su laivu, darytu iš Yak odų.

Yak — žemas, ilgais juodais plaukais gyvulys, panašus į buffalo. Tai yra pagrindinis Tibeto tautinis produktas. Laukiniai yakai ganosi aukštai Himalajuose, nes jų ilgi plaukai apsaugo juos nuo šalčio ir jų kūno metabolizmas nepakenčia šilimos ir žemumų. Naminiai yakai yra naudojami transportacijai po Himalajų kalnus ir jie eina per sniegą ir per ledynus su didžiausiomis naštomis ir yra labai patvarūs. Jų mėsa yra naudojama valgiui, oda — drabužiams, palapinėms, laivams. Jų riebalai yra ištirpinami žvakėms ir lempoms ir yra vienintelis apšvietimo būdas. Kiekvienas tibetietis išgeria apie 20 puodukų į dieną vadinamos yak sviesto arbatos. Žmonės tepa savo veidus ir kūną yak riebalais. Bet galbūt svarbiausias yak produktas yra jų mėšlas, kuris yra išdžiovinamas ir naudojamas kurui. Daugelyje tolimesnių ir aukštesnių Tibeto vietovių tai yra vienintelis kuras maistui pagaminti ir šilimai. Važiuojant palei kaimų žemas, iš molio sulipdytas trobas, visur matyti nedideli rutuliai ant sienų ir stogų: tai džiovinamos Yak išmatos.

(Bus daugiau)

Lietuvos Vyčių 69-tas seimas po iškilmingų šv. Mišių Dievo Motinos bažnyčioje. Pirmoje eilėje (ketvirtas iš kairės) sėdi kun. J. Savukynas, dvasios vadas kun. A. Jurgelaitis, pirmininkė Loreta Stukienė, toliau — kun. G. Kijauskas, parapijos klebonas, ir kt.

Nuotr. J. Garlos

LIETUVOS VYČIŲ SEIMAS

Šešiasdešimt devintas Lietuvos Vyčių metinis seimas buvo rugpiūčio 5 — 8 dienomis Clevelande, Willoughby, Ohio, Harley viešbutyje. Seimas buvo pradėtas šv. Mišiomis, kurios buvo Kunigų Vienybės uždarymas ir Lietuvos Vyčių seimo atidarymas. Šv. Mišias koncelebravo vysk. Vincentas Brizgys ir Clevelando vyskupas Anthony M. Pilla kartu su 23 Kunigų Vienybės ir Lietuvos Vyčių sąjungų atstovais kunigais.

Prieš Mišias buvo Lietuvos Vyčių senjorų kuopų specialus ir vyriausios valdybos su vadovais susitikimas prieš baigiantis jų metiniam terminui. Po Mišių taip pat buvo užkandžiai, kuriuose dalyvavo visi svečiai. 6 val. vak. prasidėjo 69-tojo seimo pirmasis posėdis. Jį atidarė pirmininkė Loreta Stukienė, baigianti centro valdybos pirmininkės pareigas. Buvo sugiedoti Amerikos ir Lietuvos himnai, ir vyčių dvasios vadas kun. A. J. Jurgelaitis, OP, atkalbėjo invokaciją. Po to rengimo komiteto ir Clevelando 25 kuopos pirmininkas Charles Machutas trumpu žodžiu pasveikino visus delegatus ir visą seimą. Taip pat Lietuvos Vyčius pasveikino ir palaimino Clevelando vyskupas A. M. Pilla.

Nominacijų komisija, kurią sudarė Irena Sankus iš Vidurio Amerikos rajono, Larry Janonis iš Vidurio Atlanto rajono, Ann Bender iš Naujosios Anglijos rajono ir Michael Smailis iš Vidurio Centro Amerikos rajono, pristatė kandidatus į seimo prezidiumą ir komisijas. Buvo išrinkti į prezidiumą Larry Janonis (New Yorko 12 kuopos), Anna Klizas Vargo (Schuykill apskrities, Pa., 144 k.) ir Frank Petrauskas (Syracuse, N. Y., 140 k.) ir komitetai, kurie vadovavo seimui.

Buvo paminėtas specialia programa Lietuvos atgimimo dainius Maironis jo 50 metų nuo mirties sukaktyje. Apie jį kalbėjo kultūrinių reikalų vadovė Anna Klizas Wargo ir Regina Kot (Amsterdam, 100 kuopos).

Buvo perskaitytas prezidento Ronald Reagano sveikinimas, atsiųstas specialia telegrama. Asmeniškai sveikino seimą Lietuvių Kunigų Vienybės pirm. kun. A. Contons, pranciškonų provinciolas kun. Paulius Baltakis, Dievo Motinos parapijos Clevelande klebonas kun. Gediminas Kijauskas, Vliko vardu V. Jokubaitis, Lietuvių Bendruomenės — Vyt. Kutkus, Ateitininkų federacijos vadas — Juozas Laučka, Balfo — Ona Jokubaitienė, LRK federacijos — Irena Sankus. Raštu atsiuntė sveikinimus Lietuvos atstovas dr. St. Bačkis iš Washington, D. C., Lietuvos gen. konsulė Jozefina Daužvardienė iš Chicagos, lietuvos gen. konsulas Anicetas Simutis iš New Yorko, Marijonų provinciolas kun. Viktoras Rimšelis, Willoughby meras, New Haven, Conn., meras, ALRK Moterų sąjungos pirm. Julia Mack.

Buvo penkios sesijos, sprendžiant įvairius organizacinius vykdomosios vadovybės ir komitetų pranešimus. Taip pat buvo trys specialios svarstybos. Temai "Lietuviškų parapijų metai", vadovavo kun. A. J. Jurgelaitis ir dalyvavo Lietuviškų parapijų koordinacinio komiteto pirmininkas Romas Bublys ir Kunigų Vienybės atstovas, Šv. Jurgio Clevelande par. administratorius, kun. Juozas Bacevičius. Antrą svarstybą, kurią turėjo pravesti dr. Jokūbas Stukas, vedė Loreta Stukienė (prof. J. Stukui dėl ligos negalint), kiti dalyviai buvo Bernice Aviža (Amsterdam 100 kuopos), Lietuvybės reikalų biuletenio redaktorė, ir Aušra Zerr, LB Visuomeninių reikalų pirmininkė. Trečiai svarstybai temos „Kas daugiau, kas geriau", vadovavo kun. A. Jurgelaitis, diskusijose dalyvaujant Paul Binkiui (Chicago 112 k.) ir Nancy Miro (Bridgeport, Conn., 141 k.).

Seime buvo įteikti specialūs žymenys. Junjorų susirinkime žymenis įteikė Susan Bumila (Brockton, 1 kuopos) Tomui ir Jonui Stroliams (abu iš Chicagos 36 k.) ir pasižymėjusiems nariams žymenis įteikė Elsie Kosmiskey (Anthracite 144 k., Pa.) lietuvišką drožtą Vytį Mr. ir Mrs. Anthony Sokol už jų pastangas organizuojant Hazelton, Pa., 118 kuopą ir John Paukščiui, Chicagos 36 kuopos pirmininkui, už 150 narių suverbavimą.

Kun. A. Jurgelaitis (Providence, 103 kuopos) pranešė apie arkivyskupo Jurgio Matulaičio beatifikacijos bylos pastangas ir laimėjimus, kai daugiau kaip 15 tūkstančių parašų buvo surinkta ir įteikta Šv. Tėvui. Lietuvos Vyčiai prisidėjo savo darbu, kad popiežius Jonas Paulius II paskelbė arkivyskupo Matulaičio heroišką praktikavimą tikėjimo, vilties ir meilės dorybių ir suteikė galimumą vadinti jį Garbinguoju Dievo Tarnu. Kun. Juozas Dambrauskas, MIC, kalbėjo dar apie pastangų ir maldų reikalą, kad arkivyskupas Jurgis būtų paskelbtas palaimintuoju. Visus prašė maldomis tęsti tą kilnų darbą.

Mandatų komisija pranešė, kad daugiau kaip 500 delegatų ir svečių dalyvauja seime. Centro valdybos sekretorė Ann Marie Kassel (Chicagos, 36 k.) pranešė, kad šiais metais buvo keturi rajonai (Distrits), 55 kuopos ir 10 junjorų kuopų, — iš viso 3,519 narių. Pereitais metais buvo suorganizuotos ar atgaivintos naujos kuopos: Kenosha, Wisc., 38 kuopa, East St. Louis, Ill., 40 kuopa, Leigh Valley, Pa., 63 kuopa, Darien, Ill., 117 kuopa, Hazelton, Pa., 118 kuopa ir Kansas City, Ks., 150 kuopa.

Po įvairių diskusijų ir pasitarimų buvo išrinkta nauja 1982 — 1983 metams centro valdyba, kuri vadovaus Lietuvos Vyčių organizacijai. Pirmininke buvo perrinkta Loreta Stukienė (Newark, N. J., 29 kuopos), vicepirmininkai — Elinor Sluzas (Dayton, O., 96 k.), E. Kosmiskey (Anthracite, 144 k.) ir Frank Petrauskas (Syracuse, 140 k.), sekretorės — Nancy Miro (Bridgeport, 141 k.) ir Ann Marie Kassel (Chicago, 36 k.), iždin. Alphonse Trainis (Bridgeport, 141 k.), patikėtiniai Paul Binkis, jr., (Chicago, 112 k.) ir Anthony Radzevich (Amsterdam, 100 k.), Į specialaus paskyrimo komitetus išrinkti: lietuviškų reikalų — dr. Jokūbas Stukas (Newark, 39 k.), viešųjų reikalų — informacijos vadovė Irena Sankus (Chicago, 112 k.), kultūrinių reik. Anna Klizas Wargo (Anthracite, 144 k.), ritualo Rita Pinkus (Worcester, 26 k.), LCRA koordinatorius Frank Petkus (Dayton, 96 k.), lietuvių kalbos koordinatorius dr. Algirdas Budreckis (Boston, 17 k.) ir archyvo vadovas Longinas Švelnis (Boston, 17 k.).

Pasiūlius Philadelphijos 3-čiai ir Masphet, N. Y., 110 kuopoms, delegatai Philadelphią išrinko Lietuvos Vyčių ateinančio 70-tojo seimo vieta 1983 m. rugpiūčio 18 — 22 dienomis.

Lietuvos Vyčių seimo banketas buvo Harley House salėje. Garbės svečiai bankete buvo vysk. Anthony M. Pilla, Clevelando vyskupijos valdytojas, naujai išrinktos centro valdybos nariai, Clevelando mero atstovas.

Kazimiera Petrulis iš Chicagos buvo pakelta senjorų kuopos garbės nare. Lietuvos Vyčių stipendijos buvo įteiktos Georgiannei Kassel ir Paul Stroliai, abiems iš Chicagos 36 kuopos, ir Joan Jonucevich iš Amsterdamo 100 kuopos. Seimo šeimininkų — 25 kuopos vardu Peter Luiza vyskupui A. Pillai įteikė lietuviškos meniškos koplytėlės drožinį. Vyskupas dar kartą išreiškė dėkingumą Lietuvos Vyčiams už rūpestį Lietuvos reikalais.

Kasdien seimo nariams buvo šv. Mišios Harley House koncelebruojamos seime dalyvaujančių Lietuvos Vyčių narių kunigų, o pabaigoje buvo Dievo Motinos bažnyčioje, kur koncelebravo kun. Gediminas Kijauskas, kun. A. J. Jurgelaitis, OP, kun. Jonas Savukynas, MIC, ir kun. Ant. Baltrashunas. Centro valdybos pirmininkė Loreta Stukienė įteikė dovanas Stellai Sankai, garbės nariui Antanui Mažeikai ir Juozui Bulevičiui, taip pat junjorams Barbarai Miciunas ir John Stroliai.

Suvažiavimo delegatai ir svečiai pareiškė nuoširdžią padėką šio seimo rengimo komitetui, kuriam vadovavo Charles ir Nelda Machutas, Ursulla ir Eugene Kunsitis, Albert ir Joanne Shigo, Mr. ir Mrs. Peter Luiza ir kitiems 25 kuopos nariams, kurie prisidėjo, kad šis 69tas Lietuvos Vyčių seimas praėjo su dideliu pasisekimu.

Tuoj po seimo naujai išrinkta Lietuvos Vyčių valdyba padarė trumpą posėdį ir pasvarstė ateinančių veiklos metų planus. Kitas valdybos posėdis bus spalio 16 d. Putname, Conn. Ten dedikuos Alkoje Lietuvos Vyčių archyvą, kurio mecenatas yra Jonas Valauskas iš St. Petersburg, Fla., 147 kuopos. Jis ten kartu bus ir pagerbtas.

Irena K. Sankus,
Viešųjų reikalų vadovė

MOTULĖS DAINOS

Įdainavo "SODAUTO" Bostono Lietuvių Entnografinis ansamblis, kuriam vadovauja Gita *Merkevičiūtė - Kupčinskienė.*

Tai lietuvių liaudies dainos kaip: Išleido močiutė. Susėdę baudžiauninkai. Vai dariau, dariau lyseles. Vaikų šokis. Vai tu rugeli. Ant kalno malūnėlis. Išgėriau vieną. Augo kaime mergelės. Šėriau žirgelį. Kam tie ratai. Polkutė. Kur bakužė samanota ir kitos. Malonu klausyti, nes senovinės lietuviškos liaudies dainos parodytos autentiškoje liaudinėje formoje.

Kaina su persiuntimu $7.95. Užsakymus siųsti:

DRAUGAS, 4545 W. 63rd St.,
Chicago, IL 60629

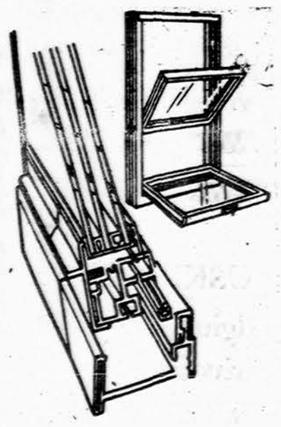

Pakeičiame senus nesandarius pagrindinius langus į "nyloninius", trigubais stiklais su sieteliu, lengvai ir patogiai valomus. Jiems nereikia antrų langų.

Kad nereikėtų dažyti — dengiame medį spalvuotu aluminijum.

DURYS — STOGELIAI
TVOROS
ir kiti darbai

KOSTAS BUTKUS
Tel. – 778-2781

RADIJO PROGRAMA
NAUJAS LAIKAS

Seniausia Lietuvių Radio programa Naujoj Anglijoj iš Stoties WLYN, 1360 banga, veikia sekmadieniais nuo 8:00 iki 8:30 valandos ryto.

Pradedant vasario 7 d., sekmadieny, turėsime programą du kartu sekmadieniais: nuo 8:00 iki 8:30 val. ryto ir nuo 4:30 iki 5:00 val. popiet per tą pačią stotį WLYN 1360 banga AM Bus perduodama vėliausių, pasaulinių žinių santrauka ir komentarai, muzika, dainos ir Magdutės pasaka. Šią programą veda **Steponas ir Valentina Minkai.** Biznio reikalais kreiptis į Baltic Florists-gėlių bei dovanų krautuvę, 502 E. Broadway, So. Boston, Mass. 02127. elefonaTs 268-0489. Ten pat gaunamas dienraštis "Draugas" ir rasite taipgi didelį pasirinkimą lietuviškų knygų.

PASSBOOK SAVINGS...
the best way to save regularly!

High Interest Rates Paid on Savings

Interest Compounded Daily and Paid Quarterly

see us for HOME financing.
AT OUR LOW RATES

FSLIC

Mutual Federal Savings and Loan

2212 WEST CERMAK ROAD : CHICAGO, ILL. 60608
Peter Kazanauskas, Pres. Tel.: 847-7747
HOURS: Mon.Tue.Fri.9-4 Thur.9-8 Sat. 9-1
SERVING CHICAGOLAND SINCE 1905

LIETUVIŠKA VAISTINĖ
2557 W.69th Street Tel.776-4363
J. & J. PHARMACY

Vaistai, vitaminai, importuoti kvepalai, gydomos žolės ir t.t. Važtuojamos kėdės, rementai ir kt., pirkti ar nuomoti; Nemokamai supakuojame dovanas.

Pristatymas nemokamai
ANGELA ir VYTENIS DIRKIAI savininkai

GERIAUSIA DOVANA BET KURIA PROGA
SOL. DANOS STANKAITYTĖS
(Įdainuota lietuviškai)
OPERŲ ARIJOS
Simfonijos Orkestras Su Lietuvių Operos Vyrų Choru.
Dirigentas Alvydas Vasaitis

GRAŽINA, AIDA, KAUKIŲ BALIUS, LIKIMO GALIA, CAVALERIA RUSTICANA IR KITOS.

Kaina su persiuntimu $10.95, Užsakymus siųsti:
DRAUGAS, 4545 W. 63rd St., Chicago, Ill. 60629.
Ill. gyventojai dar prideda 60 ct. valstijos mokesčio.

CLASSIFIED ADS

PARDAVIMUI

MATRACAI

Parduodami įvairių dydžių matracai. 15 metų garantija. Nemokamas pristatymas. Fabriko kaina, pradedant nuo 52 dol. viengubai lovai.

BEDDING SPECIALISTS
5412 W. 95th St., Oak Lawn, IL
Tel. — 424-4499

MISCELLANEOUS

V. SASNAUSKAS
atlieka visus
CEMENTO DARBUS
Naujus ir pataisymus
Tel. — 476-8402

Įvairių prekių pasirinkimas nebrangiai iš mūsų sandėlio.
COSMOS PARCELS EXPRESS
3001 W. 69th St., Chicago, IL 60629
SIUNTINIAI Į LIETUVĄ
Tel. — 925-2737
Vytautas Valantinas

TELEVIZIJOS
Spalvotos ir paprastos. Radijai, Stereo ir Oro Vėsintuvai.
Pardavimas ir Taisymas.
MIGLINAS TV
2346 W. 69 St., tel. 776-1436

VALOME
KILIMUS IR BALDUS
Plaunamė ir vaškuojame visų rūšių grindis.
BUBNYS
Tel — RE 7-5168

10% — 20% — 30% pigiau mokėsit už apdraudą nuo ugnies ir automobilio pas mus.
FRANK ZAPOLIS
3208½ West 95th Street
Telef. GA 4-8654

MOVING
SERAPINAS perkrausto baldus ir kitus daiktus. Ir iš toli miesto leidimai ir pilna apdrauda.
Priimame MASTER CHARGE ir VISA
Telef. — WA 5-8063

SIUNTINIAI Į LIETUVĄ
ir kitus kraštus
NEDAS, 4099 Archer Avenue
Chicago, Ill. 60632, tel. 927-5980

M. A. ŠIMKUS
INCOME TAX SERVICE
NOTARY PUBLIC
4259 S. Maplewood, tel. 254-7450
Taip pat daromi VERTIMAI, GIMINIŲ iškvietimai, pildomi PILIETYBĖS PRAŠYMAI ir kitokie blankai.

A. VILIMAS
MOVING
Apdraustas perkraustymas
Įvairių atstumų
Tel. 376-1882 arba 376-5996

Master Plumbing
Licensed, Bonded, Insured
Nauji darbai ir pataisymai. Virtuvės ir vonios kabinetai. Keramikos plytelės. Karšto vandens tankai. Flood control. Užsikimšę vamzdžiai išvalomi elektra. Palikite pavardę ir telefoną — lietuviškai.
SERAPINAS 636-2960

NAMŲ APSITVARKYME
Ruošiatės ką perstatyti, pakeisti, atnaujinti. Garažą. Viduje ar iš lauko namo. Rūpinatės? Visuomet čia Jums su patyrimu, už prieinamą kainą, padės, skambinant po 6-os val. vakaro.
Telef. — 476-3950

IŠNUOMOJAMA — FOR RENT

BEVERLY SHORES. Year around rental. Unfurnished. Contemporary glass house facing national park. 2 bedrooms, 2 baths, living rm., dining rm., large screened porch. Walk to beach. Schools, churches. $500 mon. Call — **312—332-1161 or 312—851-1049 or 219—872-0226**

Išnuom. 5 kamb. butas 3-čiame aukšte. Patiems apsišildyt. Arti Šv. Jurgio bažnyčios Bridgeporte. Skambint po 5 val. vak. tel. **927-1058.**

IŠNUOM. 3-jų kambarių butas. Skambint: **247-0582 arba 247-1804**

FOR RENT 3 room apartment. Carpeting. Stove, refrigerator. 1 or 2 adults. No pets. Vicinity 66th and Francisco. **Call 767-0015.**

REAL ESTATE

BEVERLY SHORES, IND. parduodamas 2 aukštų namas 1½ bloko nuo Michigan ežero. 3 mieg. kmb., 2 vonios. 2,000 kv. pėdų gyvenamos patalpos. 14 metų senumo. Puikiam stovyje.

2-jų mieg. kamb. namas. Nauji alumin. langai ir lauko sienos. Kambariai iškloti kilimais. Oro vėsintuvas.

ANN CARLSON REAL ESTATE
Beverly Shores, Indiana
Tel. — (219) 872-4636

BUTŲ NUOMAVIMAS
Draudimas — Valdymas
Namų pirkimas — Pardavimas
INCOME TAX
Notariatas — Vertimai
BELL REALTORS
J. BACEVICIUS
6529 S. Kedzie Ave. — 778-2233

SALEM, WISCONSIN. 2 bedroom year around home. Like new. Large garage. 100 x 121 ft. lot. Lake rights. 1 hour from Chicago. $47,500.
Call 312—588-4930

Modernus 3-jų butų po 4 miegamus medinis apkaltas namas. Tuščias skliepas šalia. Galimos pajamos 800 dol. Apyl. 72-os ir Campbell. $70,000.00. Kreiptis į savininką angliškai tel. — 737-6221.

Lietuviškoje kaimynystėje,
St. Petersburg Beach, Florida
Parduodamas vienas apartm. Condom. ant kanalo kranto (4 apartm. condo house). 1½ bloko nuo jūros. 2 mieg. $6,500.00. **Tel. 813—360-0166.**

2 BUTAI PO 4 KAMB. medinis. Brighton Parke. $39,500. Savininko paskola.

2 BUTAI PO 4 KAMB. medinis. Įrengtas sklepas. 72-ra ir Campbell. $39,000.

6 BUTŲ MŪRINIS. 4 mašinų mūr. garažas. $17,000.00. pajamų. Arti 64-os ir Kedzie Ave.

2 SKLYPAI ARTI VANDENS. Hot Springs Village.

Skambint 436-7872
ŠIMAITIS REALTI
2951 West 63rd Street

64-ta ir Sacramento. 2-jų butų mūr. po 3 mieg. Vertas prašoms **kainos.**

3-čia ir California. Mūr. 2-jų butų po 2 miegamus. Nebrangus.

65-ta ir Kedzie. 4 butų naujesnis. Puikiai išlaikytas. Vertas pa matyti.

71-ma ir Kedzie. Ofisas ir 2 butai viršuj. Savininkas turi parduoti.

138-ta ir State — Lemonte. 1½ akro žemės. Puiki rezidencija ir **pajamų** namas.

Dėl informacijų skambint Budraičiui.

Budraitis Realty
Tel. – 767-0600

Apsimoka skelbtis dien. „DRAUGE", nes jis plačiausiai skaitomas lietuvių dienraštis, gi skelbimų kainos yra visiems prieinamos.

BRONIŲ MAČIULAITĮ AMŽINYBĖN IŠLYDĖJUS

JURGIS JANUŠAITIS

Kasdieną ir vis dažniau vyresniosios kartos lietuvių gretas retina mirtis. Kasdien svečioj šaly supilami mūsų tautos sūnų ir dukrų nauji kapai. Ir štai liepos 13 New Yorke šios žemės kelionę baigė Suvalkijos lygumų sūnus, neprikl. Lietuvos Pašto valdybos atskaitomybės skyriaus viršininkas, taurus lietuvis a. a. Bronius Mačiulaitis. Ir liepos 17 vėl supiltas naujas lietuvio kapas New Yorko Oakwood kapinėse.

Kai sūnus inž. Algirdas Mačiulaitis man pranešė žinią apie tėvelio mirtį, vasarojome Floridoje. Ši žinia buvo netikėta, nes su a. a. velioniu pasikeisdavome mielais laiškais švenčių metu. Tokį paskutinį jo laišką buvau gavęs Kalėdų proga. Jis niekada nesiskundė bloga sveikata. Buvo visada optimistas, ir dažnai savo laiškuose pasidalindavome išgyvenimais dar iš neprikl. Lietuvos laikų, nes buvome vienos profesijos ir net teko drauge dirbti Pašto valdyboje.

A. a. Bronius Mačiulaitis buvo gimęs 1896 gegužės 22 Daržininkų kaime, Žaliosios vals., Vilkaviškio apskrityje. Prasimokęs dar prie rusų caro, tarnavo raštininku Žaliosios valsčiaus įstaigoje. Lietuvai atgavus nepriklausomybę, a. a. Bronius nuvyko į Kauną, įstojo į pirmuosius paštininkų kursus, juos baigė, drauge baigdamas ir buhalterijos kursus. Buvo paskirtas į Pašto valdybą, kurioje išdirbo iki pat mūsų okupacijos, tarnyboje vis kopdamas į aukštesnius postus ir savo sugebėjimais pasiekė gana aukštą vietą — atskaitomybės skyriaus viršininko postą. Pasižymėjo darbštumu ir dideliais gabumais. Jis ne tik tvarkė gerai atskaitomybės skyrių, bet buvo vienas iš Paštininkų taupomosios ir skolinamosios kasos steigėjų, o vėliau iki rusų okupacijos jai sumaniai vadovavo. Tik jo dėka toje kasoje buvo įsteigti tarnautojams pagelbėti įvairūs, kaip vedybų, mirties pašalpų fondai, kuriais paštininkai plačiai naudojosi. Jis buvo vienas iš pirmųjų organizatorių, statant A. Panemunėje, Kaune ir Nidoje paštininkų vasarnamius.

Velionis buvo didelio takto, ramaus būdo, plačios tolerancijos vyras. Su juo dirbti buvo miela ir smagu. Jo veido visada giedra nuotaika, visada su bendradarbiais malonus ir savo pavaldiniams tėviškas. Pareigose sąžiningas, reiklus. Jam visada rūpėjo Lietuvos reikalai, todėl su meile ir pasišventimu jai tarnavo. Ypač gražius prisiminimus jis paliko iš tų laikų, kada vykdavo pašto tarnautojų kasos atstovų suvažiavimai. Jam tekdavo atsakyti į atstovų klausimus ir net priekaištus, tačiau jis rado malonų, taiklų ir gerą atsakymo žodį, už ką jis kasmet būdavo vis perrenkamas kasos vedėju.

Artėjant antrajai okupacijai, a. a. Velionis su šeima pasitraukė į Vakarus. Pokario metais gyveno garsioje Hanau a. M. lietuvių stovykloje, kur dirbo komitete, eidamas įvairias pareigas, o vėliau tvarkė ir stovyklos paštą.

1950 atvyko Amerikon, apsigyveno Waterbury ir čia po vargų tikėjosi pailsėti. Tačiau kasdienės duonos kąsnio teko ieškoti dirbant fabrike, o vėliau prie elektros linijų užlaikymo miškuose, ir čia išdirbo iki 1962, kada išėjo į užtarnautą poilsį. Gyvendamas Waterbury, aktyviai dirbo Lietuvių Bendruomenėje, Šv. Juozapo parapijoje. Mėgo lietuvių spaudą, ją beveik visą skaitė ir jo namuose buvo dažnas svečias lietuviška knyga, žurnalas.

Iki 85 metų amžiaus jis buvo sveikas fiziniai, guvus, viskuo besidomįs. Po to sveikata sušlubavo. Po operacijos 1981 Kūčių dieną sveikata sukriko. Kitos išeities nebeliko — teko parduoti nuosavus namelius ir persikelti į New Yorką, kur gyveno jo sūnus inž. Algimantas Mačiulaitis su šeima. Čia sūnus tėveliu ypač nuoširdžiai rūpinosi. Sunkiai sergantį tėvą jis ir jo šeima iki pat paskutinės gyvenimo valandos globojo, slaugė ir parodė jam savo meilę ir dėkingumą už tai,

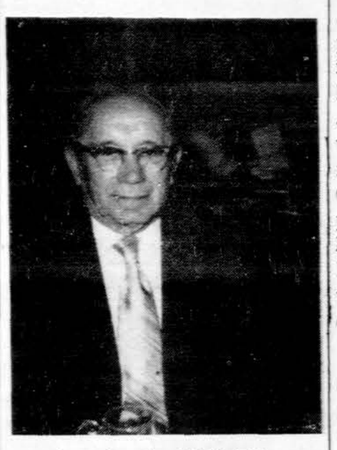

A. a. Bronius Mačiulaitis

kad ir tėvelis labai mylėjo savo šeimą, sielojosi ir jos rūpesčiais gyveno.

A. a. velionis su savo mylima žmona Veronika laimingai išgyveno 58 vedybinio gyvenimo metus. Paliko giliai nuliūdę žmoną, sūnus inž. Algirdas su šeima, okup. Lietuvoje brolis ir sesuo.

Prie a. a. Broniaus liūdinčios šeimos jungiame savuosius, o taip pat velionio liūdi ir lietuvių paštininkų sąjunga bei jo buvę bendradarbiai tėvynėje. Nuėjus ilgą žemišką kelionę, Lietuvai ir lietuviams atidavęs našią duoklę, mielas Broniau, ilsėkis amžinoje ramybėje svečių kelyje, nes į numylėtą tėvynę Tau nebuvo lemta sugrįžti.

LAIŠKAI "DRAUGUI"

APIE NEW YORKO LIETUVIUS

Kai perskaičiau "Drauge" (1982.VIII.6, Nr. 162) laiškų skyriuje Vitalo Žukausko laišką "apie New Yorko vaidinimus," buvau tiesiog pritrenktas. Jis laiške rašo, kad aš savo straipsnyje "New Yorko Lietuvių kolonija" pateikiau netikslių žinių ir net jų esu sufabrikavęs.

Rašiau pasinaudodamas programomis ir kitais šaltiniais, kuriuos pasisekė gauti. Kad daug dalykų nepaminėjau, tai ne iš blogos valios, nes viską aprašyti neįmanoma. Rašiau ne kokį mokslinį veikalą, bet aprašymėlį — vieną dalyką paliečiau plačiau, o kitą siauriau. Tai priklausė grynai nuo medžiagos, kuria teko beveik trejus metus atsidėjus rinkti. Mano tikslas buvo visą New Yorko lietuvių veiklą, nors ir trumpai, surinkti į vieną straipsnelį. Iš dalies, kaip man atrodo, pavyko atlikti. Gavau gerų, nuoširdžių atsiliepimų. Tas mane ir toliau paskatino rinkti medžiagą ir tą straipsnį papildyti, nes ateityje, gal būt, teks išleisti atskira knyga. Klaidų, be abejo, yra. Jų išvengti negalėjau, nors ir stengiausi. Aš manau, kad ir Vitalis Žukauskas, jei būtų rašęs, vargiai ar būtų jų išvengęs. Tuos netikslumus visuomet galima, jei tik yra gera valia, atitaisyti, pvz. atitaisė netikslumus buvęs mano gimnazijos mokytojas Jonas Valiukonis ir iš New Yorko Irena Banaitienė. Jiems reiškiu nuoširdžią padėką, Vitalis Žukauskas pasirinko kitą kelią. Jo laiške nuo pirmo sakinėlio ligi paskutinio to nuoširdumo visai nėra.

Petras Matekūnas

PATIKSLINIMAS

Š. m. rugpiūčio 13 d. "Draugo" nr. 167 psl. 5 straipsnyje "Dienos frontininkų stovykloje" parašyta: "Paskutinis simpoziumo kalbėtojas, jam prašant, buvo Jonas Šova". Nežinau, ar tai korektūros ar korespondento klaida, nes turėtų būti **Jonas Švoba**, kuris ir buvau prašytas ALTS-gos pirmininko Vaclovo Mažeikos dalyvauti minėtame simpoziume nuo Tautinės Sąjungos. Pasisakiau kalbėti paskutinis, nes taip išėjo pagal temos tvarką.

Su pagarba

Jonas Švoba

LIETUVIAI FLORIDOJE

St. Petersburg, Fla.

BENDRAS LIETUVIŲ VEIKIMAS

— Tėvams didžiausias džiaugsmas, matant savo vaikus tvarkingai gyvenant sukūrus šeimas. Tą džiaugsmą yra patyrę Viktorija ir Kazys Kleivai. Jie ką tik grįžo iš atostogų, paviešėję pas dukras — Angelę ir jos vyrą Marquette Parke, kur jų dukra yra farmacistė ir J. J. Pharmacy 69 gatvėj savininkė. Aplankė ir antrą dukrą Loretą ir šeimą Downers Grove. Kleivai ilgesnį laiką praleido, važinėdami vidurio vakarinėse įdomesnėse vietovėse. K. Kleiva yra lietuvių radijo valandėlės St. Petersburge vedėjas.

— Ona ir Pranas Juškai išskrido į San Francisco, Calif., pas dukrą Ritą ir jos vyrą, kur atvažiuos jų sūnūs Juozas ir Pranas iš Atlanta, Ga., ir visi pasidžiaugs kartu Juškų 50 m. vedybų jubiliejaus proga.

— Viola ir Juozas Baliūnai grįžo po atostogų rytų valstijose. Buvo apsistoję pas Violos brolį kun. Praną Bulovą, didžiulės Atsimainymo parapijos Maspeth, N. Y., kleboną. Taipgi aplankė savo gimines ir draugus, toliau gyvenančius.

— Amilė ir Harry Petraičiai 112 kp. L. Vyčių nariai, Marquette Parke, ką tik grįžo į savo nuosavą namą ilgesniam laikui ir visur lietuvių tarpe dalyvauja.

— Jonas Valauskas, Balfo skyriaus pirmininkas ir L. Vyčių narys, sutiko būti mecenatu Lietuvos Vyčių istorijos knygai išleisti, minint ateinančiais metais L. Vyčių 70 m. gyvavimą.

— Seminaro pravedime ir finansų investavimo reikalais iš Ft. Myers, Florida, buvo atvykęs David Kamm, finansų kompanijos Florida Stock Index prezidentas. Ta proga jis ir aplankė savo motiną, kuri ilgesnį laiką gydosi po kojos susižeidimo.

— Prel. Jonas Balkūnas ką tik grįžo iš ALRK Susivienijimo centro valdybos ir direktorių suvažiavimo ir pasidžiaugė, kad Susivienijimas tvirtai stovi — 150%. Taipgi pranešė, kad Moterų sąjungos įjungimas į Susivienijimo apdraudos skyrių nariu nebaigtas, nes nesulaukta iš Moterų sąjungos centro reikalingos informacijos.

— Veronika Kulbokienė, Katalikų Mokslo akademijos suvažiavimo ruošimo komiteto narė, kuri dabar yra išvykus į New Hampshire, iš anksto rezervavo vieną stalą Moterų sąjungos narėms banketo metu, Suvažiavimas vyks Padėkos dienos savaitėje.

— Iš "Laiškų Lietuviams" ekskursijos grįžo keturios moterys: I. Valauskienė, E. Bacevičienė, J. Pupelienė ir S. Salienė ir vienas vyras — Kazys Gimžauskas. Visi džiaugiasi puikia kelione ir įspūdžiais, ypač aplankę Liurdą ir Fatimą.

G.

ŽODŽIAI NEPAŽĮSTAMI, BET LIETUVIŠKI

čeganoti — gliaudyti kramtant, graužti, čeženoti: nečeganok man riešutų.

čegė —sulopyta kojinė: kur čia gali šalti, kojos su tokiomis čegėmis

čegždalai — pelai su neiškultais varpagaliais: tuos čegždalus susemk ir išnešk žąsims.

čeida —nerimtas žmogus: to čeidos nėra ko klausyti.

ček (kritimui nusakyti): ček verba, ne aš plaku, verba plaka.

čekalyti —krimsti, kapoti, čekoti: triušis čekalyja lapus kopūstų ček ček.

čekčioti — striukai, kapotai kalbėti: galgi žmogus suprasi, ką biržionys (biržėnai) čekčioja.

Didžioji Nemuno kilpa susideda iš trijų vingių — Punios, Balbieriškio ir Prienų. Pirmoji, Punios kilpa, apsupa Punios šilą. Jai pasibaigus, po dviejų stačių alkūnių ties Bundarių ir Margeravos kaimais, Nemunas teka 8 kilometrus tiesia į šiaurės vakarus, Balbieriškio link. Čia sutikęs aukštą ir statų kalną, jis suka atgal, į dešinę, pro Žydaviškį, Žviegždrius, Žemaitkiemį ligi Kernuvių kaimo greta Birštono. Tai —antroji — Balbieriškio kilpa. Neradęs tiesioginio kelio į Birštoną pro Kernuvių aukštus šlaitus, Nemunas eina kitu keliu, Prienų link. Nuo Prienų pasisukęs jis grįžta prie Birštono pro Bagrėnus ir Rūdupę, sudarydamas trečią — Prienų, arba Mažąją Birštono kilpą.

S. Kolupaila
(Iš Nemuno)

A. † A. MYKOLAS GALECKAS

Savanoris - kūrėjas

Gyveno Chicago, Illinois, Marquette Parko apyl.

Mirė rugpiūčio 18 d., 1982 m., 4:30 val. popiet, sulaukęs 86 m. amžiaus.

Gimė Lietuvoje, Biržų apskrityje, Medeikių kaime.

Amerikoje išgyveno 19 m.

Pasiliko dideliame nuliūdime žmona Marija (Čeidaitė), duktė Aldona Černiauskienė, žentas Kazys, anūkas Kęstutis su žmona Margarita, 2 proanūkai Mykolas ir Jason, Argentinoje sesuo Emilija Korsakienė, ir kiti giminės, draugai ir pažįstami.

Priklausė Šv. Vardo dr-jai, Lietuvių Fondui, BALF'ui ir Lietuvių Bendruomenei.

Kūnas bus pašarvotas penktadienį, 3 val. popiet Lack - Lackawicz koplyčioje, 2424 W. 69 Street. Laidotuvės įvyks šeštadienį, rugpiūčio 21 d. Iš koplyčios 9 val. ryto bus atlydėtas į Švč. M. Marijos Gimimo parapijos bažnyčią, kurioje įvyks gedulingos pamaldos už velionio sielą. Po pamaldų bus nulydėtas į Šv. Kazimiero lietuvių kapines.

Vietoje gėlių prašoma aukoti Lietuvių Fondui ar šv. Mišioms.

Nuoširdžiai kviečiame visus: gimines, draugus ir pažįstamus dalyvauti šiose laidotuvėse.

Nuliūdę: Žmona, duktė, žentas, anūkas ir proanūkai

Laidotuvių direktorius Steponas C. Lack ir Sūnus. Tel. 737-1213

A. † A. ELENAI KORSAKIENEI

Lietuvoje mirus,

jos dukrai Adai ir žentui dr. Pranui Sutkui reiškia širdingiausią užuojautą

ALDONA IR VYTAUTAS TAURAI

Dr. ANTANUI R. PUSTELNIKUI

staigiai ir netikėtai mirus,

žmonai DOROTHY, dukterims LYDIJAI ir RAMONAI ir jo tėvams DR. ANTANUI ir GENOVAITEI reiškia giliausią užuojautą

ALDONA IR VYTAUTAS TAURAI

Mylimam sūnui

A. † A.

Dr. Antanui Rimtautui Pustelnikui

mirus,

jo ŠEIMĄ ir jo tėvus DR. ANTANĄ ir GENOVAITĘ PUSTELNIKUS giliai užjaučia ir kartu liūdi

DR. PRANAS SUTKUS IR ŠEIMA

Mylimai sesutei

A. † A. ANTOSEI PLIAUŠKIENEI

Lietuvoje mirus, jos broliui Algiui ir Zinai Sinkevičiams reiškiame gilią užuojautą.

L.B. MELROSE PARKO APYLINKĖ

A. † A. MYKOLUI GALECKUI

mirus, žmonai Marijai, dukrai Aldonai ir jos šeimai, šiame liūdesyje, reiškiame nuoširdžią užuojautą.

MASIULIAI, NAMIKAI, JAUNIAI

A. † A.

Dr. ANTANUI R. PUSTELNIKUI

staiga mirus,

jo ŠEIMAI ir tėvams DR. ANTANUI ir p. GENOVAITEI PUSTELNIKAMS šiame liūdesio momente reiškiame nuoširdžią užuojautą.

BRONĖ IR ANTANAS KALVAIČIAI

A. † A. MYKOLUI GALECKUI

mirus,

liūdinčiai žmonai Marijai, dukrai Aldonai ir jos šeimai reiškiame gilią užuojautą.

J. MATUSEVIČIUS IR SŪNUS

Brangiam vyrui, tėvui ir seneliui

A. † A. MYKOLUI GALECKUI

mirus,

jo žmoną MARIJĄ, dukrą ALDONĄ, žentą KAZIMIERĄ ir anūką KĘSTUTĮ su ŠEIMA nuoširdžiai užjaučiame ir kartu liūdime.

MARCELĖ IR KOSTAS ARAI

LAND OF CROSSES

The struggle for religious freedom in Lithuania, 1939 - 1978

by

MICHAEL BOURDEAUX, M.A., B.D.

Printed in England 1979, 339 pages. Price — including shipping and handling $8.95.

Užsakymus siųsti:

DRAUGAS, 4545 W. 63rd St., Chicago, IL 60629

Illinois gyventojai dar prideda 48 ct. valstijos mokesčio.

EUDEIKIS

LAIDOTUVIŲ DIREKTORIAI

DOVYDAS P. GAIDAS ir GERALDAS F. DAIMID

TRYS MODERNIŠKOS KOPLYČIOS

4330-34 So. California Avenue
Telefonai LA 3-0440 ir LA 3-9852

4605-07 South Hermitage Avenue
Telefonas — YArds 7-1741-2

PETKUS

MARQUETTE FUNERAL HOME

TĖVAS IR SŪNUS

2533 West 71 St., Chicago
1410 So. 50th Av., Cicero
Tel. 476-2345
AIKŠTĖ AUTOMOBILIAMS STATYTI

LAIDOTUVIŲ DIREKTORIAI

Lietuvių Laidotuvių Direktorių Asociacijos Nariai

STEPONAS C. LACK (LACKAWICZ) ir SŪNOS

2424 W. 69th STREET — Tel. REpublic 7-1213
11028 Southwest Highway, Palos Hills, Ill. — Tel. 974-4410

PETRAS BIELIONAS

4348 SO. CALIFORNIA AVE. — Tel. LAfayette 3-3572

VASAITIS - BUTKUS

1446 SO. 50th AVE., CICERO, ILL. — Tel. OLympic 2-1008

APLINK MUS

× **Švč. M. Marijos Gimimo parapijos** choras giedos 11:30 **val.** ryto rugpiūčio 29 d., sekmadienį, arkivyskupo Joseph Bernardin priėmime kaip Chicagos arkivyskupijos naujo ordinaro Grant Parke. Chorui vadovaus muz. Antanas Linas, kuris mėgina, kad ir atostogų metu, sudaryti chorą iki 60 narių. Giedos lietuviškas giesmes. Būtų gerai, kad ir lietuviai rinktųsi apie chorą ir labiau reprezentuotų Chicagos lietuvius ir savo organizacijas.

× **A. a. Mykolas Galeckas,** 86 metų amžiaus, gyvenęs Marquette Parke, mirė rugpiūčio 18 d. vakare Šv. Kryžiaus ligoninėje, kurioje išbuvo tris savaites. Jam buvo padarytos kelios operacijos, bet mirė nuo staigios širdies atakos. Liko nuliūdime žmona Marija, duktė Aldona Černiauskienė su vyru Kazimieru, anūkas Kęstutis su žmona Margaret ir du proanūkai. Velionis buvo savanoris kūrėjas, anksčiau gyvenęs Argentinoje. Chicagoje keletą metų yra dirbęs "Draugo" spaustuvėje. Laidojamas šeštadienį.

× **Nekalto Prasidėjimo parapija** Brighton Parke šį sekmadienį, rugpiūčio 22 d., nuo 1—9 val. vak. turės mažąjį pikniką bažnyčios kiemelyje. Bus vaikams ir suaugusiems specialūs žaidimai, iš zoologijos sodo gyvulėlių paroda, laimėjimai, muzika ir lietuviški valgiai, kurių pasirinkimas didelis. Prel. D. Mozeris, parapijos klebonas, ir komitetas kviečia ne tik parapiečius, bet taip pat ir kitus lietuvius, kurie naudojasi šios parapijos patarnavimais.

× **Moterų rekolekcijų** Cenacle vienuolyne organizavimu rūpinasi A. Prapuolenytė, J. Rėklaitienė ir V. Tijūnelienė.

× **Dr. Adolfas Šležas,** Flossmoor, Ill., K. Sirgėdas, Richmond Hill, N. Y., grąžindami laimėjimų šakneles, atsiuntė ir po 20 dol. aukų. Labai ačiū.

× **Aleksas Lauraitis,** Willow Springs, Ill., įvairių apdraudų agentas ir American Travel Service Bureau dalininkas, dažnai mūsų spaudą paremia aukomis. Šį kartą, grąžindamas laimėjimų šakneles, pridėjo 20 dol. dienrasčio paramai. Labai ačiū.

× **Rašyt. Anatolijui Kairiui,** "Dirvos" laikraščio novelės premija bus įteikta šį šeštadienį, Beverly Shores, Ind., Elenos ir Kazimiero Pocių sodyboje, kur ALT Sąjungos East Chicagos skyriaus rengiama plačios apylinkės lietuvių diena — gegužinė. Pradžia 1 val. po pietų. Visi kviečiami dalyvauti. (pr.)

× **Brighton Parko Lietuvių Namų Savininkų dr-ja** ruošia antrąjį šių metų pikniką rugpiūčio 22 d., sekmadienį, 12 val., Šaulių salėje, 2417 W. 43 St. Bus laimės šulinys, užkandžiai ir dovanų paskirstymas. Šokiams gros E. Knoll orkestras. Visi nuoširdžiai kviečiami dalyvauti.

Draugijos Valdyba
(pr.)

× **St. Casimir Memorials, Inc., 3914 W. 111 St.** (1 blokas nuo Šv. Kazimiero kapinių), **telef. 233-6335, seniausia** lietuvių paminklų bendrovė ir dirbtuvė. Didžiausias pasirinkimas. Nelsonas ir Dulys savininkai. (sk.).

× **Albinas Kurkulis,** akcijų brokeris, dirbąs su Rodman & Bradshaw, Inc., patarnauja akcijų bonų, fondų bei kitų vertybių pirkime ir pardavime. Susidomėję skambinkite **977-7916.** (sk.).

× **Dr. Stasys Goštautas,** Westwood, Mass., anglų kalboje leidžiamo Lithuanian-American newsletter "Bridges" redaktorius, buvo atvykęs įvairiais reikalais į Chicagą ir ta proga aplankė "Draugą" ir įsigijo naujausių leidinių. Jo dukros Maya ir Daiva, kurios keliauja kartu, domėjosi "Drauge" lietuviškomis jaunimo knygomis ir spaustuve.

× **Neo-Lithuanų orkestras,** kuriam vadovauja muz. Algis Modestas, gros šokiams "Draugo" metiniame bankete, kuris bus rugsėjo 25 d. Jaunimo centre. Į banketą pavienius bilietus ar užsisakyti visą stalą galima pas Renginių komisijos narius arba kreiptis į "Draugo" reikalų vedėją darbo valandomis tel. 585-9500.

× **PLB valdyba** savo posėdyje, įvykusiame rugpiūčio 4 d., nutarė skelbti 1983 metus "Aušros" metais.

× **Jūratės Astrauskaitės su Gerald Hughes** užsakai eina Švč. M. Marijos Gimimo parapijos bažnyčioje. Jų santuoka bus toje pačioje bažnyčioje rugsėjo 4 d., šeštadienį, 3 val. p. p. Šv. Mišių metu.

× **Pensininkų sveikatos reikalai** ir kultūrinė programa Sodybos pažmonyje šį sekmadienį nuo 2 v. p. p. Užkandis. Visi laukiami.

× **Jonas Dainauskas** kalbės tema "Nauja Lietuvos pogrindžio literatūra" Akademinio Skautų sąjūdžio studijų dienose rugpiūčio 27-29 d. Tabor Farm, Sodus, Mich.

× **Bronė Dirmantienė,** Chicago, Ill., pratęsė "Draugo" prenumeratą, grąžino laimėjimų šakneles ir pridėjo 20 dol. dienraščio paramai. Savo laiškutyje rašo: "...jei ir laimėčiau, tai palikite "Draugui". Linkiu visiems spaudos darbuotojams Dievo palaimos, sveikatos, ištvermės, sunkiame spaudos darbe". Ačiū už auką ir linkėjimus.

× **Gražina Musteikienė** ir Pranas Butvinas, Chicago, Ill., atsiuntė po 10 dol. aukų su laimėjimų šaknelėmis ir gražiais linkėjimais. Labai ačiū.

× **O. Kremeris, A. Kuras,** Kristina ir Kostas Jarašiai, Stanley Zavickas, A. Paulauskas, S. Jautokas, Aldona Umbrazas, Chicago, Ill., atsiuntė po 10 dol. aukų su laimėjimų šaknelėmis. Labai dėkojame.

× **Dr. Domas Micuta,** Waukegan, Ill., pratęsdamas "Draugo" prenumeratą, atsiuntė ir 17 dol. auką. Labai ačiū.

× **Lithuanian Charitable Society,** Inc., Shrewsbury, Mass., per valdybos narį J. Pipirą atsiuntė 30 d. dol. auką už gerą "Draugo" informaciją. Labai ačiū.

× **A. A. Inž. KAZIMIERO MOTEKAIČIO** trejų metų mirties sukakties minėjimas ir paminklo šventinimas įvyks šį sekmadienį, rugpiūčio 22 d. T. T. Jėzuitų koplyčioje ir Šv. Kazimiero kapinėse. Minėjimo šv. Mišias T. T. Jėzuitų koplyčioje sekmadienį 12 val. vidudienį, atnašaus Tėvas Vaclovas Gutauskas, S.J. Pamaldų metu giedos sol. Praurimė Ragienė, smuikuos Povilas Matiukas ir vargonuos Velionies sūnus Manigirdas Motekaitis. Maloniai prašomi giminės, draugai ir pažįstami pasimelsti kartu už mirusio sielą. (pr.)

× **Reikalingi jauni žmonės.** Geras uždarbis. VACYS — tel. 436-9667 nuo 10 val. ryto iki 5 val. vak. (sk.)

× **Danguolė Valentinaitė,** aptarnauja lietuvius, nuosavybės pirkime bei pardavime. Jai skambinkite tel. **767-0600, Budraitis Realty.** (sk.)

× **Joseph Grybauskas,** St. Anthony Savings and Loan Association egzekutyvinis sekretorius, Cicero, Ill., paėmė ir sumokėjo už visą 10 asmenų stalą į "Draugo" metinį banketą, kuris bus rugsėjo 25 d., šeštadienį, Jaunimo centre. Šiai lietuvių taupymo bendrovei daugelį metų vadovauja gabus tos rūšies specialistas Joseph Grybauskas. Jam vadovaujant bendrovės kapitalas išaugo į šimtus milijonų. J. Grybauskas yra Lietuvių Operos mecenatas, "Draugo" dienraščio ir kitų lietuviškų kultūrinių organizacijų rėmėjas. Ta proga J. Grybauskui ir bendrovės direktoriams tariame nuoširdų ačiū.

× **Živilė Gimbutaitė** Santaros-Šviesos suvažiavime Tabor Farmoj, Sodus, Mich., rugsėjo 9-12 d. svarstys "Mitus apie žmogų ir individą: Simonas Vinco Krėvės romane Dangaus ir žemės sūnūs ir Andrė Gide Thésée".

× **Visų II Pasaulio Lietuvių dienų** organizatorių ir darbuotojų bendras susirinkimas — susipažinimas bus rugsėjo 19 d., sekmadienį, 12 val. per pietus Ateitininkų namuose. Dienotvarkėje yra numatyta atskirų komitetų, įvairių komisijų ir bendras posėdis.

× **Dr. L. Petrauskas,** Oak Park, Ill., Vincas Viltrakis, Chester, Pa., A. Blazys, Lavar, Kanada, Juozas Jusys, Worcester, Mass., atsiuntė po 10 dol. aukų už laimėjimų bilietus. Ta proga J. Jusys nusiskundė, kad "Draugas" yra laukiamas, bet paštas jį pristato nereguliariai.

× **J. Pečkaitis, Petras Beinarauskas,** Ona Kilikauskas, J. **Miečius, Jonas Dagys, Z. Moliejus,** Chicago, atsiuntė po 10 dol. aukų už laimėjimų bilietus. Labai ačiū.

× **Zigmas Žiupsnys,** Chicago, Ill., sporto ir kitų organizacijų darbuotojas, grąžindamas laimėjimų šakneles, pridėjo ir 15 dol. auką. Labai ačiū.

× **Zigmas Budelskis,** Shiller Park, Ill., J. Skirmuntas, Kenocha, Wisc., atsiuntė po 10 dol. aukų su laimėjimų šaknelėmis. Labai ačiū.

× **Matulaitis Nursing Home seselės,** Putnam, Conn., V. ir J. Čekanauskas, Westlake Village, Cal., St. Ališauskienė, Verdun, Kanada, Ann Savickas, Toronto, Kanada, grąžino laimėjimų bilietų šakneles su 10 dol. auka. Labai ačiū.

× **Jonas Talandis,** Olympia Fields, Ill., visuomenininkas, Leonas Kizlauskas, Cicero, Ill., Stasys Būdas, Lemont, Ill., atsiuntė po 10 dol. aukų su laimėjimų šaknelėmis. Labai dėkojame.

× **Danutė Juras,** Westchester, Ill., ALKA, Putnam, Conn., Marija Stoltengrofienė - Barčiauskaitė, Roaun Lake Beach, Ill., atsiuntė po 10 dol. aukų ir palinkėjo sėkmės "Draugui". Labai ačiū.

× **Kęstutis Česonis,** Ellicott City, Md., visuomenininkas, A. Kaksteinas, Aurora, Ill., A. Radzius, Baltimore, Md., grąžino laimėjimų šakneles su 10 dol. auka. Labai dėkojame.

× **Sofija Butkūnienė,** St. Charles, Ill., pratęsdama prenumeratą, atsiuntė ir 23 dol. auką. S. Butkūnienę skelbiame garbės prenumerate, o už paramą savo dienraščiui tariame labai ačiū.

× **Vladas Zinkevičius,** Chicago, Ill., Viktoras Danėnas Chicago, apsilankė "Drauge", įsigijo naujausių leidinių ir dar pridėjo aukų. Labai ačiū.

× **Juozas Ramanauskas,** Bridgewater, Mass., atsiuntė už laimėjimų bilietus 15 dol. auką. J. Ramanauskas mūsų rėmėjas ir daugelis metų skaitytojas. Labai ačiū.

Kr. Donelaičio pradinės ir aukštesniosios lituanistinių mokyklų tėvų komitetas 1981—1982 mokslo metais. Pirmoje eilėje iš kairės: Irena Adickienė, Milda Jakštienė, Ramin ta Marchertienė — pirmininkė, Rima Bankienė, Vida Gilvydienė; antroje eilėje: Jeronimas Gaižutis, Jonas Maleiš ka, Birutė Pabediskienė, Dana Putrienė ir Jokūbas Gražys. Nuotr. **Jono Tamulaičio**

LIETUVOS ISTORIJOS DĖSTYMAS

Mokytojų studijų savaitė (7)

JUOZAS MASILIONIS

Šeštadienio, paskutinės studijų savaitės dienos, pirm. pakviesta Marija Jankauskienė iš Detroito. Pirmąją šios dienos paskaitą skaitė Dovas Šaulys, jaunosios kartos mokytojas, nuo 1973 m. dėstąs Lietuvos istoriją Chicagos Aukšteesniojoje mokykloje. Bedėstydamas jis susidaręs savo metodą ir pasigaminęs daug vaizdinių priemonių. Rimčiausia kliūtis dabartiniams mokiniams gerai mokytis — smunkantis lietuvių k. mokėjimas. Jis stengiasi didinti mokinių žodyną: išrašo eilę žodžių, susijusių su istorija, reikalauja juos įpinti į sakinius. Kalbos menkumą stengiasi aplenkti kitomis priemonėmis — plakatais. Vieni jų be žodžių, simboliškai, kiti su žodžiais, tuo pavaduoją mokytojo rašymą lentoje. Vartoja žemėlapius, nes mokiniai mažai susipažinę su Europa. Mininť kokias nors istorines vietoves, reikia būtinai parodyti žemėlapyje. Naudoja ir garsines priemones. Prelegento nuomone, vien kalbėjimu dabar istorijos nebeišmokysi. Kuo gražesniais sakiniais mokytojas kalba, tuo greičiau mokiniai pradeda tarp savęs šnibždėtis.

Dabar mažiau mokinių, prasčiau jie kalba, bet jų entuziazmas ir noras mokytis didesnis negu anksčiau, jam dar tebesimokant.

Klausytojai su dideliu susidomėjimu sekė prelegentą ir diskusijose priėjo išvados, kad du dalykai padaro gerą mokytoją: dėstomojo dalyko ir mokinių meilė. Atrodo, kad abu šiuos dalykus D. Šaulys gražiai savyje sujungia.

Antroji šio ryto paskaita irgi lietė istoriją: "Lietuvių k. gramatikos ir gramatinių terminų vystymasis". Ją skaitė Juozas Masilionis iš Chicagos.

Pirmosios lietuvių k. gramatikos buvo parašytos lotynų, vokiečių ir kitomis kalbomis. Žymiausios jų buvo šios: D. Kleino (1653 ir 1654). T. Schultzo (1673), P. Ruigio (1745), Aug. Schleicherio (1856) ir F. Kuršaičio (1876). Visos jos naudojo lotyniškus arba vokiškus gramatinius terminus. Lietuviškai gramatikos imtos kurti nuo 19 a. antrosios pusės, kai Kaune kunigų seminarijoje pradėta dėstyti lietuvių k. Ją ten dėstė kun. A. Baranauskas ir kun. K. Jaunius, kurdami ir lietuviškuosius gramatikos terminus. Smulkiau nupasakojo P. Avižonio Lietuviškosios gramatikos atsiradimą ir pirmosios spausdintos Petro Kriaušaičio "Lietuvių k. gramatikos" išleidimą 1901 m. Pabaigoje davė lietuviškų gramatinių terminų vystymosi apžvalgą. Seniau buvo tokių kalbos dalių: esybėvardis, skaitlininkas, išvardžiai. O linksniai: vardlankis, kiltininkas, duodlankis, apskystinis, arba priekininkas, taislankis, arba įrankininkas. Kas paskaitos negirdėjo, ar atspės, kas yra sakymbūdis, geistlaikis, kas yra kentėtinis dalyvis?

Po pietų Jonas Kavaliūnas, buvęs Vasario 16 gimnazijos direktorius Vokietijoje, padarė savo veiklos apžvalgą, papasakodamas plačiau apie tos gimnazijos padėtį.

Užbaigiamasis posėdis buvo 5 val. p. p. Į prezidiumą buvo pakviesti Švietimo tarybos pirm. J. Plačas, kapelionas kun. J. Vaišnys, ūkio vadovas Br. Krokys, dainavimo mokyt. ir meninės dalies vadovas St. Sližys, tautinių šokių mokytoja J. Matulaitienė, sveikatos prižiūrėtoja K. Vaičeliūnienė, laikr. red. L. Eimantas, komendantas Br. Keturakis ir vakarinių programų vadovė R. Pemkutė. Taip pat ir J. Kavaliūnas. Ilgesnę atsisveikinimo kalbą pasakė stovyklos vadovas, o po to buvo paprašyti pasakyti po žodį, įvertinant studijų savaitę visi prezidiumo nariai ir vienas išklausytojų. Jų vardu kalbėjo A. Jankauskaitė. Posėdis baigtas tautos himnu. Po posėdžio buvo išdalintas stovyklos laikraštėlis "Ste buklingas pragiedrulis", redaguotas L. Eimanto su jaunim: A. Eitutyte, A. Jasaityte, A. ir V. Kirvelaičiais, V. Momkute ir J. Račkausku.

Toliau — paskutinė vakarienė, paskutiniai pasivaikščiojimai, išleistuvių vakaras.

O sekmadienį po šv. Mišių ir pusryčių automobiliai pradėjo riedėti su mokytojais ir jų svečiais iš Dainavos, o kiti su lietuviškai nekalbančiais lietuviukais į Dainavą. Jie vieną savaitę mokysis lietuvių kalbos ir įvairių lietuviškų darbų. Dieve, padėk, bet ar nebūtų geriau, jei tėvai kasdien su savo vaikais lietuviškai kalbėtų. O juk, belaukdami savo autobuso, girdėjome, kad visi gražiai lietuviškai kalbėjo.

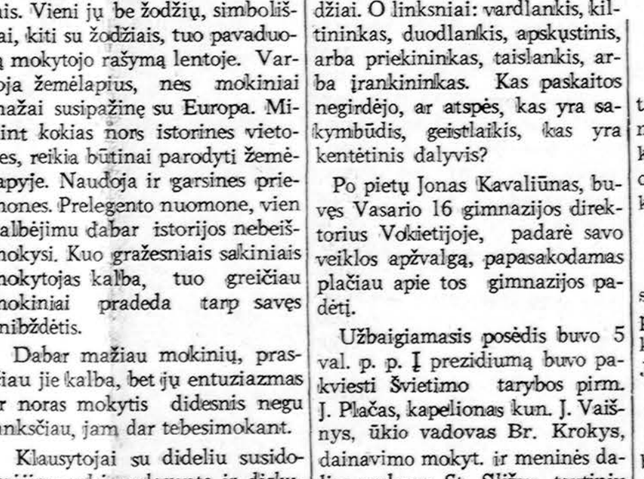

Lietuvių jaunimas džiaugiasi vasaros grožiu Lietuvių Bendruomenės gegužinėj. Nuotr. **P. Maletos**

CHICAGOS ŽINIOS

PASITRAUKĖ IŠ VYRŲ KLUBŲ

Adlai E. Stevenson, demokratų kandidatas į Illinois gubernatorius, pasitraukė iš klubų, į kuriuos nepriimamos moterys, o tik vyrai. Nori išvengti priekaištų.

BEDARBIŲ 12%

Illinois valstijoje bedarbių susidarė 12.3%. Tai blogiausias procentas per visus paskutinius keturis dešimtmečius. Visose JAV-se bedarbių 9.8%.

TVARKYS CICERO GATVĘ

Merė J. Byrne paskelbė, kad bus sutvarkyti Cicero gatvės parkeliai ir tušti sklypai nuo 43 iki 67 gatvės. Čia bus paleista dirbti 40 vasaros darbininkų.

AUKŠTA ALGA

Chicagos miesto butų valdybos pirmininkas Andrew J. Mooney, naujai pasamdytas šioms pareigoms, gaus 82,000 dol. metams.

UŽDARO FABRIKUS

Western Electric bendrovė Lisle miestely uždaro savo du fabrikus. Iš čia darbai bus perkelti į Oklahomą City ir Columbus, Ohio. Gali netekti darbo 650 tarnautojų.

NAUJAS TEATRAS

Chicagoje susidarė nauja teatro grupė Bailiwick, kuri pasiryžusi statyti daugiau klasikinius veikalus. Dabar ji teatre 1225 W. Belmont stato W. Wycherly "The Country Wife". Grupę sudaro daugiausia profesionalai aktoriai.

GAISRO DETEKTORIAI

Ugniagesiai skatina namuose įtaisyti dūmų detektorius, kurie praneštų apie kylantį gaisrą. Tuo reikalu Chicagoje bus duodama platesnių informacijų Field muziejaus patalpose rugpiūčio 24 d., pradedant 9 v. ryto.

IŠ ARTI IR TOLI

J. A. VALSTYBĖSE

— **Dail. Reginos Ingelevičienės,** mirusios prieš porą metų, pomirtinė paroda bus gruodžio 4-5 dienomis Kultūros Židinyje, Brooklyne, Paroda rūpinasi jos dukterys Mara Vygantienė su savo vyru dr. Vytautu Vygantu ir Gina Kudžmienė.

— **Šv. Pranciškaus 800 metų** gimimo sukaktis minima Amerikos lietuvių pranciškonų ir jų artimųjų. Brooklyne ši sukaktis bus minima spalio 3 d. Apreiškimo par. bažnyčioje ir lapkričio 14 d. Kultūros Židinyje. Kompozitorius Jeronimas Kačinskas kuria specialią muziką šv. Pranciškaus "Saulės giesmei". Kūrinys bus atliktas kaip tik lapkričio 14 d.

— **Lilė Milukienė** vadovauja New Yorko Lietuvių Tautodailės institutui, kuris spalio 9-10 dienomis Kultūros Židinyje, Brooklyne, rengia parodą. Norima sutelkti kuo daugiau šios rūšies lietuvių dailininkų. Bus surengtos taip pat ir specialios paskaitos.

— **New Yorko keturios veiklios skautės** yra Liet. Skaučių Seserijos narės. Birutė Kidolienė yra skaučių biuletenio "Gabijos" redaktorė, Aldona Marijošienė — administratorė, Lilė Milukienė yra prityrusių skaučių skyriaus vedėja ir Alvita Ruokytė — židiniečių skyriaus vedėja.

— **Savanoris kūrėjas Jurgis Kiaunė,** gyvenantis New Yorke, buvo susirgęs ir paguldytas ligoninėn. Jam padaryta rugpiūčio pradžioje operacija. Dabar jis sveiksta namie.

— **Tautos šventės minėjimas** — rugsėjo 8 Brooklyne bus atžymėtas rugsėjo 12. Bus iškilmingos pamaldos Apreiškimo parapijos bažnyčioje, po pamaldų — minėjimas parapijos salėje. Rengia LB I-oji apylinkė.

— **Dail. Česlovo Janušo** 50 metų, kūrybos ir 75 metų amžiaus sukaktys bus paminėtos lapkričio 6 ir 7 jo sukaktuvinėje parodoje. Rengia LB New Yorko apygardos valdyba, pasikvietusi dar ir kitų žmonių. Tuo reikalu posėdis buvo sušauktas liepos 29.

KANADOJE

— **Kanados Lietuvių Bendruomenės** tarybos suvažiavimas bus rugsėjo 25-26 dienomis Toronto Lietuvių namuose ir paminės L. Bendruomenės 30 metų įsikūrimo sukaktį. Dalyvaus krašto valdybą, tarybos nariai ir apylinkių pirmininkai.

— **Laima Beržinytė** porai mėnesių išvyko į Australiją padirbėti su lietuvišku jaunimu ir paruošti jį Jaunimo kongresui, kuris bus ateinančių metų liepos mėnesį Šiaurės Amerikoje — JAV ir Kanadoje.

BALYS SRUOGA

Giesmė apie Gediminą

Gražiajam jaunimėliui

Pirmoji Balio Sruogos "Giesmė apie Gediminą" išėjo 1938 m. Kaune, kurią išleido "Sakalo" leidykla su Švietimo Ministerijos knygų tikrinimo komisijos aprobuojimu. Šis leidinys perspausdintas iš 1938 m. leidinio su V. M. Dobužinsko iliustracijomis. Spaudė Morkūnas, Chicago, 1982 m. Kaina su persiuntimu $5.75.

Užsakymus siųsti:
DRAUGAS, 4545 W. 63rd St., Chicago, IL. 60629