THE LIBRARY OF CONGRESS (CRATIS)
REFERENCE DEPARTMENT
SERIALS DIVISION
WASHINGTON, DC 20025 DM

DRAUGAS

THE LITHUANIAN WORLD-WIDE DAILY

LAISVOJO PASAULIO LIETUVIŲ DIENRAŠTIS
4545 WEST 63rd STREET • CHICAGO, ILLINOIS, 60629
TELEFONAS (312) 585-9500-1-2-3

Vol. LXXXI Kaina 50 c. ŠEŠTADIENIS — SATURDAY, BALANDIS — APRIL 18, 1987 Nr. 75

Prisikėlusio Kristaus malonė testiprina mūsų tautos prisikėlimo viltis!

Sveiki sulaukę Šventų Velykų!

„LKB Kronika" Nr. 71 **Eina nuo 1972 metų. Perskaitęs duok kitam! Jei gali, padauginк!**

Kratos ir tardymai

(Tęsinys)

Vilkaviškis. 1986 m. gegužės 19 d. Vilniuje KGB būstinėje tardytojas Stepučinskas apklausinėjo Vilkaviškio gyventoją Daną Kelmelienę. Klausimai lietė balandžio 25 d. jos bute padarytos kratos metu paimtus daiktus (iš kur gavusi vienus ar kitus daiktus, kam naudojusi, ką pažįstanti, su kuo bendraujanti? ir t.t.). Tardomas buvo ir jos vyras Antanas Kelmelis.

Abu Kelmeliai buvo tardomi ir sekančią dieną. D. Kelmelienė po tardymo protokolais nepasirašė.

* * *

Vilkaviškis. 1986 m. balandžio 24 d. Vilkaviškio gyventojo P. Blažuko bute buvo padaryta krata. Kratos metu paimta: rašomoji mašinėlė, kalkės, mašinraščiu daugintos knygos — „Kaip jie mus sušaudė„ „Rekrūto prisiminimai" ir kt. Tą pačią ir sekančią dienomis P. Blažukas buvo tardomas Vilkaviškio KGB skyriuje; grasino, jog sudarys baudžiamąją bylą.

* * *

Telšiai. 1986 m. balandžio-gegužės mėnesiais saugumas tardė aktyviai Telšių katedrą lankančius vaikus bei jaunimą. Buvo siekiama iš jų tarpo užsiverbuoti agentų, pranešinėsiančių apie kun. Vincą Vėlavičių, kuris, čekistų žodžiais, perdavinėja žinias į užsienį. Naujas saugumo viršininkas bando gražumu suvilioti jaunimą Judo darbui, — „į bažnyčią eiti galėsite, tik reikės viską papasakoti saugumui, kas bažnyčioje daroma", — aiškino jaunuoliams čekistas.

* * *

Kaunas. 1986 m. gegužės 22 d. buvo padaryta krata pas inžinierių Algirdą Patacką, gyvenantį Kaune, Petrausko gatvėje. Kratai vadovavo saugumietis Aleinikovas. Kratos metu buvo paimtos kelios knygos, tarp jų „Seinų-Suvalkų kraštas", keletas rankraščių; kambaryje buvo rastas senas medinis lietuviškais motyvais ornamentuotas kryžius, kurį saugumiečiai taip pat paėmė. Krata tęsėsi tris valandas.

(Bus daugiau)

Vienintelis susitarimas Maskvoj

Maskva. — Amerika ir Sovietų Sąjunga pasirašė susitarimą, kai Valstybės sekretorius lankėsi Maskvoje, kartu bendradarbiauti erdvės tyrimuose. Tai buvo vienintelis dokumentas, kurį galėjo pasirašyti sekr. G. Shultzas savo trijų dienų pasitarimuose. Šiuo dokumentu atnaujinama programa, kuri buvo vykdoma dešimt metų prieš tai, kai Amerika ją nutraukė 1982 m., protestuodama prieš ypatingo karinio stovio įvedimą Lenkijoje.

Formalus įteisinimas

Vakarų diplomatai sako, kad kai kuriomis žiniomis buvo pasikeista visą laiką, nors nebuvo ir oficialios sutarties. Gi pagal kultūrinę pasikeitimo sutartį, sudarytą prieš trejus metus, buvo pasikeičiama informacijomis tarp NASA ir sovietų Mokslų Akademijos. Maskvoje pasirašyta sutartis tik formaliai įteisina tai, kas praktiškai buvo daroma nuo 1972 m. Ši sutartis nenumato jokių didelių tyrinėjimų kartu erdvėse.

Kartu į Marsą

Pagal šią sutartį bus toliau tęsiami saulės sistemos tyrinėjimai, erdvių astronomija ir astrofizika, žemės mokslai, erdvių biologija ir medicina. Iš viso toje sutartyje yra įrašyta 16 atskirų sričių, kuriose bus bandoma kartu su sovietų mokslo žmonėmis tyrinėti tas mokslo šakas erdvėse. Diplomatai sako, kad pagrindinis projektas, į kurį bus kreipiamas tuojau pat dėmesys, bus sukoordinavimas atskirų Amerikos ir sovietų programų pasiekti Marsą ir vieną iš Marso mėnulių — Fobos.

Viena iš įdomiausių žinių pasikeitimo programose yra erdvės medicina. Čia didžiausias dėmesys bus kreipiamas į metabolizmą skrendant erdvėse, o taip pat ir biologinių žinių perdavimą apie skrendančius astronautus.

Spaudos konferencijoje sekr. G. Shultzas pasakė, kad šis susitarimas jau buvo padarytas prieš kelis mėnesius, bet buvo laukiama, kol kabineto rango asmenys galės jį pasirašyti.

Kas priims Linną

Washingtonas. — Kaip „Chicago Tribune" rašo, kilus viešam nepasitenkinimui, kad buvo užblokuota Karl Linną išvežti į Panamą, Teisingumo departamentas laukia sutikimo iš bet kokio krašto, kuris sutiks jį priimti.

Vakar „New York Times" rašė, kad Amerikos įstatymai reikalauja jį deportuoti į Sovietų Sąjungą, jei joks kitas kraštas nesutiks jo priimti. Šiandien Teisingumo departamento tas pats kalbėtojas Patrick Korten paaiškino, kad „įstatymas reikalauja, kad jis būtų deportuotas, tačiau įstatymas nesako kur".

Linno advokatai daro viską, kad jis nebūtų deportuotas į Sovietų Sąjungą ir tuo pačiu metu ieško naujo krašto. Žydų organizacijos įtikino Panamą, kad nepriimtų Linno.

Teismas už laisvą žodį

Jeruzalė. — Palestinietis profesorius Saeb Erakat buvo rastas kaltu Izraelio karo teisme už tai, kad jis parašė laišką į anglų kalba leidžiamą laikraštį, jog palestiniečiai turi priešintis Izraelio okupacijai. Šis profesorius dėsto Vakarų Kranto universitete politinius mokslus. Jo advokatas Avigdor Feldman kreipėsi į Izraelio Vyriausiąjį teismą, prašydamas išaiškinti, kokie yra suvaržymai žmogaus laisvei kalbėti užimtoje Izraelio teritorijoje. Šią teritoriją Izraelis jau valdo 20 metų. Teisėjas sutiko neskirti bausmės iki pasisakys Vyriausias teismas.

kuris patenkina kiekvieno žmogaus troškimą viską pažinti, atsiverti artimo meilei ir gyvenimo džiaugsmui.

TRUMPAI IŠ VISUR

— **Ok. Lietuvoje** Komunistų partijos centro komitetas nutarė stiprinti visų gyventojų sluoksnių patriotinį ir internacionalinį auklėjimą ir plėtoti Lietuvos darbo žmonių draugystę ir bendradarbiavimą su broliškomis respublikomis sąjungoje.

— **Kievo** apylinkėje, Ukrainoje, esanti Černobylio jėgainė yra atnaujinama ir prie jos dirba tūkstančiai žmonių, likviduodami buvusios katastrofos padarinius. Tų darbininkų tarpe yra ir nemaža lietuvių.

— **Maskvoje** pranešė, kad Sovietų Sąjungos Kultūros ministerija paskyrė pirmosios vietos premiją už 1986 m. Leningrado Kirovo ir Lietuvos operos ir baleto teatrams už socialistinį lenktyniavimą. Jiems buvo įteikta, deja, raudonoji vėliava ir septynių tūkstančių rublių premija.

— **Briuselyje** padaręs NATO ministeriams pranešimą apie Maskvoje įvykusį pasitarimą su Sovietų Sąjungos vadais Gorbačiovu ir Shevardnadze, Valstybės sekr. G. Shultzas sugrįžo į Ameriką ir nuvykęs į Santa Barbarą žodžiu painformavo prez. Reaganą.

— **Vatikanas** pranešė, kad popiežius Jonas Paulius II, kai birželio mėnesį lankysis Lenkijoje, aplankys ir Gdansko miestą, kuriame prasidėjo Solidarumo sąjūdis.

— **Washingtone** Komercijos departamentas praneša, kad sustabdo nikotino stiprumo tikrinimą cigaretėse ir tuo sutaupys 200,000 dol. metuose už laboratorijos išlaidas.

— **Londone** į premjerės Thatcher namus buvo atsiųstos dvi bombos, kurias Scotland Yards specialistai sugebėjo išardyti dar joms nesprogus.

— **Washingtone** Pentagono kalbėtojas Robert Sims pranešė, kad šešiems marinams, kurie saugojo Amerikos ambasadą Vienoje, Austrijoje, įsakyta grįžti į Ameriką.

— **Formozos** delegacija atvyko į Washingtoną ir pradėjo pasitarimus prekybos reikalais. Formoza, prekiaudama su Amerika, turėjo 13.6 bil. dol. perteklių.

— **Santiago** partizanai paskelbė, kad turi paėmę į savo kontrolę devynias radijo stotis, per kurias kalba Čilės gyventojams prieš dabartinę vyriausybę.

— **Amerikos** simfoniniai orkestrai yra sunkiose finansinėse sąlygose šiuo metu, kokių nebuvo nuo depresijos laikų. Pavyzdžiui, Oaklando simfonija subankrutavo, San Diego simfonija panaikino savo suplanuotą sezoną. Columbus simfonija streikuoja nuo rugpjūčio mėnesio. Tulsos filharmonija eina prie iširimo, Bostono simfonija dirbo be kontrakto visą mėnesį. Daugelis orkestrų neturi jokių rezervų. Tai neliečia Chicagos simfonijos.

— **Turkija** per savo Užsienio reikalų ministerį Ali Bozer pasiprašė būti nare Europos Bendruomenės organizacijoje.

Susitarimas su sovietais įmanomas

Šaltas Europos žvilgsnis

Briuselis. — Valstybės sekretorius G. Shultz NATO kraštų ministeriams pasakė, kad einama prie galutinio susitarimo eliminuoti vidutinio nuotolio branduolinius ginklus Europoje, nežiūrint, kad trumpųjų distancijų raketų reikalu dar visai nesusitarta.

Maskvoje, Shultzui jau išvykus, sovietų užsienio reikalų min. E. Shevardnadze spaudai pasakė, kad yra geros galimybės viršūnių susitikimui Washingtone šiais metais pasirašyti sutartį.

Santa Barbaroje, laikinuose Baltuosiuose rūmuose, prezidentas buvo optimistas Shultzo pasitarimų rezultatais ir pasakė laukiąs, jog netolimoje ateityje gali būti pasirašyta vidutinio nuotolio raketų sutartis.

Shutzas, dar prieš išvažiuodamas į Briuselį, pasakė, kad abi pusės sutinka, jog trumpųjų distancijų raketų reikalu, kurių nuotoliai gali būti tarp 300 iki 600 mylių, turi būti tariamasi pasauliniu mastu, nes šios rūšies raketos yra lengvai pervežamos į bet kokią vietą pasaulyje.

Rimtos problemos Europoje

Amerika neturi trumpųjų distancijų raketų Europoje. Ji pareikalavo, kad būtų jai leista turėti tokį pat skaičių raketų, kaip kad sovietai dabar turi Europoje, o jų esama 130. Vakarų Europos vyriausybės šiuo atveju liktų be jokių raketų apsigynimui, jei vidutinio nuotolio raketos būtų išvežtos iš jų kraštų. Gi sovietai satelitiniuose kraštuose turi stiprias konvencionalines karines pajėgas ir Europa atsidurtų tiesiogiai pavojuje, nes tada sovietai galėtų vykdyti puolimą bet kokiu metu. Visa tai Briuselyje ir buvo drąsiai pasakyta sekretoriui Shultzui. Šitas klausimas iškėlė politines problemas ir Europos sąjungininkai pareiškė daug abejonių apie Amerikos ir Vakarų Europos valstybių būsimus ryšius.

Rusų pažadas

Rusai pasakė, kad nežiūrint kokia bus Amerikos pozicija trumpųjų distancijų ginklų reikalu, Sovietų Sąjunga, kai tik bus pasirašyta vidutinio nuotolio raketų eliminavimo sutartis, tuo išveš trumpųjų distancijų raketas iš Rytų Vokietijos ir Čekoslovakijos. Kitos trumpųjų nuotolio raketos, sako amerikiečiai, būtų aptartos atskirai.

Shevardnadze pasakė, kad „jei abi pusės pasiraitys rankoves ir dirbs", tai viršūnių konferencija bus tikrai. Sovietų Sąjunga, sakė Shultzas, dar neatsakė į Amerikos pasiūlymą kaip tikrinti vidutinio nuotolio raketų sutartį, kai ji bus pasirašyta, bet jie pažadėjo tai padaryti Genevoje, kai balandžio 23 d. vėl prasidės pasitarimai. Gorbačiovas sutiko iš principo, kad būtų vietoje tikrinami raketų gaminimo fabrikai ir jų sandėliai.

Lieka po 100 raketų

Pagal Shultzą, Sovietų Sąjunga nesutiko su Amerikos pasiūlymu panaikinti visas vidutiniąsias raketas. O pagal tą planą, šios klasės raketos bus išvežtos iš Europos, bet kiekviena šalis galės turėti 100 tokių raketų kitur: sovietai Azijoje, o Amerika savo teritorijoje. Shultzas taip pat pasakė, kad turputį padaryta pažangos ir strateginio apsigynimo iniciatyvos erdvių programoje. ABM sutarties interpretavimo klausimai nebuvo visai diskutuojami. Kitas susitarimo punktas yra, kad galima inspektuoti cheminių ginklų sunaikinimą.

Susitiko su intelektualais

Prieš išvažiuodamas iš Maskvos, Shultzas susitiko su 19 rusų, kurie sutuoktiniai yra amerikiečiai arba turi dvigubą pilietybę, ir buvo nuvažiavęs į Peredelkino vietovę, rašytojų gyvenamą vietą, aplankė Pasternako kapą, susitiko su poetais ir intelektualais ir dalyvavo rusų ortodoksų pamaldose, pradedant Didžiąją savaitę. Shevardnadze jam dar įteikė 25 asmenų sąrašą, kuriems bus leista išvažiuoti.

Gorbačiovo taktika skaldyti

Kai tik Shultzas informavo Briuselyje Amerikos sąjunginikus apie Maskvos pasitarimus, Gorbačiovas savo taktika skubiu tempu, kaip praneša diplomatai, varė visą šį reikalą į priekį kitame fronte. Jis bandė gauti Vakarų simpatijas nusiginklavimo sutarties reikalams, sakydamas, kad Sovietų Sąjungos pasikeitimai priklauso nuo tarptautinės įtampos atoslūgio. Gorbačiovas priėmė Amerikos kongresmenų grupę, kuriai vadovauja pats speakeris Jim Wright, ir pasakojo apie pasitarimus su Shultzu. Kongr. Thomas Downey, demokratas, šnekėjo: „Jis susitiko su mumis dėl to, kad pasitarimai su Shultzu nevyko gerai". Jie sakėsi skeptiškai žiūrį į prezidento Reagano norą susitarti.

KATALIKAI PASAULYJE

Leiskite vysk. Steponavičiui sugrįžti į Vilnių

Kestono kolegijos žiniomis, kovo 17 d. Maskvoje lankėsi Lietuvos katalikų delegacija. Gorbačiovui ir Religijų reikalų tarybai delegacija įteikė laišką, pasirašytą penkiolikos vadovaujančių lietuvių, kuriame yra prašoma, kad Vilniaus vysk. Julijonui Steponavičiui būtų panaikinta tremties bausmė ir būtų leista sugrįžti į savo vyskupiją. Lietuvos katalikų delegacija Maskvoje aplankė akademiką Sacharovą, kuris panašiai, kaip ir vyskupas Steponavičius, vien tik administraciniu potvarkiu savo laiku buvo ištremtas iš Maskvos. Delegacija Sacharovui įteikė Gorbačiovui ir Religijų reikalų tarybai skirto laiško nuorašą.

KAPLANAS OLANDIJOJE

Amsterdame gyvenantis žurnalistas Izaokas Kaplanas pasikalbėjime su Olandijos radijo religinių programų redakcijos atstovu suglaustai, bet ryškiai nušvietė dabartinę Lietuvos Bažnyčios ir jos tikinčiųjų padėtį. Kaplanas kalbėjo apie sunkumus su kuriais susiduria Lietuvos tikintieji, norintys nevaržomai ir viešai išpažinti savo religinį tikėjimą, priminė vaikų katekizavimo varžymus, ateistinės valdžios kišimąsi į vienintelės Lietuvos kunigų seminarijos Kaune reikalus, seminarijos auklėtinių apribojimą.

Kaplanas taip pat paminėjo Lietuvoje leidžiamą pogrindžio spaudą, atkreipdamas dėmesį, kad jau 15 metų eina Lietuvos Katalikų Bažnyčios Kronika, pateikianti faktus apie tikinčiųjų teisių varžymus.

Lietuvis žurnalistas priminė šiais metais minimą Lietuvos Krikščionybės jubiliejų, nurodydamas, kad ateistinė valdžia Lietuvoje siekia apriboti iki minimalaus pobūdžio Lietuvoje rengiamas iškilmes taip pat ir tuo būdu pažeisdama katalikiškos tautos religinius jausmus.

MASKVOS CIRKAS PAS POPIEŽIŲ

Maskvos cirko nariam tartame trumpame žodyje Jonas Paulius II pasidžiaugė, kad savo aukšto lygio pasirodymais cirkas ne tiktai palinksmina žmones, suteikdamas jiems sveiką ir malonią pramogą, bet taip pat išreiškia atstovaujamų tautų savitą kultūrą ir tradicijas. Popiežius palinkėjo Maskvos cirko nariams visada puoselėti santarvės, tarpusavio solidarumo ir draugystės dvasią, kuria pasižymi visi cirko žmonės tartum vienos, didelės šeimos nariai.

FUTBOLISTAI AUDIENCIJOJE

Cremonos futbolo komandos žaidėjus popiežius ragino drauge su kūno mankštinimu savyje ugdyti taip pat ir religines bei dorovines vertybes, kurios kilnina ir stiprina žmogaus asmenybę. Popiežius taip pat kvietė žaidėjus gyvenime visada remtis Kristaus Evangelijos mokslu,

KALENDORIUS

Balandžio 18 d.: **Didysis Šeštadienis.** Apolonijus, Kaributas, Undinė, Totilė.

Balandžio 19 d.: **Kristaus Prisikėlimo šventė, Velykos.** Leonas IX, Timonas, Nomgaila, Laisvūnas.

Balandžio 20 d.: Velykų antroji diena, Marceninas, Adeliaras, Goštautas, Lazdonė.

Balandžio 21 d.: Anzelmas, Konradas, Krivis.

ORAS

Saulė teka 6:08, leidžiasi 7:33.

Temperatūra šeštadienį 72 l., skemadienį 80 l., pirmadienį 71 l., antradienį 67 l.

Iš Ateitininkų GYVENIMO

REDAGUOJA Jonas Žadeikis. Informacinę medžiagą ir nuotraukas siųsti: 4048 W. 91st Pl., Oak Lawn, IL 60453. Tel. 312-424-4150.

Ateitininkų Federacijos valdyba sveikina visus ateitininkus Kristaus Prisikėlimo šventėje. Kristus nugalėjo mirtį, kad mes liktume amžinai gyvi. Šia proga kreipkimės į prisikėlusį Kristų ir prašykime ištvermės mums kovose su savo žemiškomis silpnybėmis bei pasiryžimo skleisti Jo meilę pasauliui. Melskime drąsos likti ištikimais tiems idealams, kurie veda mus prie Kristaus ir kurie įpareigoja mus likti ištikimais savo kenčiančios tautos vaikais.

Juozas Polikaitis
Ateitininkų Federacijos Vadas

Sveikiname visus jaunųjų ateitininkų sąjungos narius ir jų tėvelius Kristaus Prisikėlimo šventėje. Džiaugiamės šiais mums ypatingais metais — 600 metų Lietuvos Krikščionybės jubiliejumi. Skelbkime visiems, didžiuokimės ir pagalvokime apie tuos 600 metus. Lietuva neprarado meilės Dievui.

Jaunųjų ateitininkų sąjungos centro valdyba

Kristaus Prisikėlimo Švenčių proga nuoširdžiai sveikiname visus moksleivius, tėvus, globėjus bei moksleivių ateitininkų sąjungos rėmėjus. Linkime geriausios sėkmės, džiaugsmo ir ištikimumo ateitininkų principams.

Garbė Kristui
MAS Centro valdyba

Šv. Velykų proga, Studentų ateitininkų centro valdyba sveikina visus narius ir kviečia į įsijungti prasmingą studentų veiklą, kurioje atsispindi Kristaus meilė artimui ir pasiaukojimo dvasia savo tautai!

Studentų Ateitininkų centro valdyba

Brangūs Ateitininkai,

Linksmų Velykų! Supinkime savo prisikėlimo džiaugsmą iš meilės prisikėlusiam Kristui ir prikelkime laimės ilgesį naują ryžtu atiduoti savo idealams ir laiką, ir darbą, ir save. Būkime laimingi! Tada vykdysim savo šūkį Viską Atnaujinti Kristuje, nes laimė — tai meilė, ir auka — tai geresnio pasaulio ilgesys. Uždekime šios laimės liepsnelę savo artimųjų ir draugų širdyse — ir bus tada mums visada Velykos!

Ateitininkų Sendraugių sąjungos valdyba.

„Ateities" žurnalo redakcinis kolektyvas sveikina visą ateitininkų šeimą Šv. Velykų proga ir linki visiems pajusti tikrąją Prisikėlimo prasmę.

„Ateities" redakcinis kolektyvas

Džiaugsmingų Šv. Velykų švenčių visiems „Iš Ateitininkų Gyvenimo" skyriaus, bendradarbiams, skaitytojams, „Draugo" redakcijai ir administracijai.

Jonas Žadeikis

Tegu Prisikėlusio Kristaus šviesa palaiko mūsų asmeninio ir lietuvių tautos prisikėlimo ilgesį ir nuolat stiprina mumyse gyvojo tikėjimo dvasią.

kun. dr. Valdemaras M. Cukuras,
Federacijos Dvasios Vadovas

Kornelija Gaidamauskaitė ir Kazys Motekaitis atlieka komp. Bacho „Ave Maria" Vokietijoje surengtame a.a. prof. dr. Antano Maceinos minėjime.

Nuotr. **Juozo Polikaičio**

GRYBAI, GRYBAI!

Ateinantį penktadienį, balandžio 24 d. 7:30 v.v. Jaunimo centro kavinėje įvyks paskutinė šių mokslo metų sendraugių ateitininkų ruošiama vakaronė. Ši vakaronė skiriama grybams ir grybavimui — tai labai akturali tema, lietui lyjant ir orams atšylant. Apie grybus ir grybavimą kalbės dr. Marytė Gaižutienė, savo pokalbį iliustruodama skaidrėmis. Vakaronės šeimininkės žada svečius pavaišinti grybiškais skanumynais. Chicagos sendraugių ateitininkų skyrius kviečia visus grybautojus ir grybų mėgėjus vakaronėje dalyvauti.

Gytis Vygantas Partizano Daumanto kuopos susirinkime aiškina apie tarantulas. Atidžiai klauso kuopos nariai ir dr. Austė Vygantienė.

Nuor. **A. Liaugaudo**

IŠ TARYBOS POSĖDŽIO

Ateitininkų Federacijos taryba posėdžiavo kovo 28-29 d. Chicagoje. Posėdyje dalyvavo Nijolė Balčiūnienė, Birutė Bublienė, dr. Adolfas Damušis, dr. Petras Kisielius, Vaclovas Kleiza, dr. Algis Norvilas, dr. Kazys Pemkus, Juozas Polikaitis, Vytautas Šoliūnas ir Jonas Žadeikis. Laiškais pasisakė kun. Valdemaras Cukuras, dr. Romualdas Kriaučiūnas, Juozas Laučka, dr. Justinas Pikūnas ir Jonas Vaitkus.

Pirmoje dalyje Federacijos vadas Juozas Polikaitis pateikė gerai paruoštą bei išsamią Federacijos padėties apžvalgą. Pažiūrėta į visas sąjungas, paliesti ir kiti Federacijos rūpesčiai.

Jaunųjų ateitininkų sąjunga

Centro valdyba jau rūpinasi jaunučių stovyklos organizavimu. Stovykla prasidės liepos 5 d. ir tęsis dvi savaites. Numatoma, kad gali būti sunkumų su vadovų sutelkimu. Mat daug jaunimo vyks į iškilmes Romoje ir gali užsibūti Europoje. Birutė Bublienė pranešė, kad ji yra paprašyta sukviesti galimus vadovus ir suorganizuoti vadovų kursus. Prašė Tarybos narių padėti surasti jaunuolių (turi būti bent 16 metų amžiaus), kurie galėtų stovykloje vadovauti. J. Polikaitis pastebėjo, kad šių metų gale dabartinės valdybos kadencija baigiasi, ir jau pradedama dairytis, kur suorganizuoti naują valdybą. Yra būtina pajudinti jaunučių veiklą kuopose, vietovėse.

Moksleivių ateitininkų sąjunga

Pavyko sudaryti naują centro valdybą Clevelande. Valdybai pirmininkaus Linas Vyšnionis. Nors valdyba sudarys jaunesni, jiems pagalbon sutiko ateiti ir vyresnieji. Apskritai moksleivių veikla šiuo metu yra stipri. Pasitaiko net atvejų, kaip Vasario 16 gimnazija, ar kun. Lipniūno kuopa, kur veikimas tapęs itin stiprus. Kalakursų ir žiemos kursų programinę dalį yra sutikęs ruošti dr. Vytautas Vygantas. Jam talkins dr. Dalia Katiliūtė-Boydstun.

Studentų ateitininkų sąjunga

Per žiemos kursus SAS buvo išrinkta nauja valdyba, kuriai vadovauja du kopirmininkai: Vytas Čuplinskas ir Darius Polikaitis. Valdybon įeina: G. Barzdukas, E. Čepulis, D. Dirmantaitė, ir Z. Prakapaitė. Studentų stovyklą sutiko organizuoti Chicaga. Stengiamasi studentų stovyklą susigrąžinti į Dainavą.

Ateitininkų sendraugių sąjunga

Dabartinė valdyba, vadovaujama dr. Česlovo Masaičio, labai rūpestingai veikia. Neseniai paaukojo stambesnę sumą pinigų įvairiems ateitininkų vienetams paremti. Šios valdybos kadencija taip pat baigiasi. Tikimasi, kad be didelio vargo susidarys nauja valdyba.

Dvasios vadų klausimas

V. Šoliūnas iškėlė dvasios vadų trūkumo problemą. Jis siejo dvasios vadų neturėjimą su veiklos silpnėjimu. Klausimas sukėlė gyvas diskusijas. Pastebėta, kad kai kuriose vietovėse nėra dvasios vadų, o kitose esantieji kunigai per seni ar tom pareigom netinka. Vis tiek reikia stengtis kapelioną surasti. Labai sėkmingai kun. Edis Putrimas kapelionavo žiemos kursuose. Pasidžiaugta, kad jis šią vasarą dalyvaus moksleivių stovykloje.

Ideologinė komisija

Komisiją sudaro dr. R. Kriaučiūnas, pirmininkas, B. Bublienė, J. Udrienė ir dr. V. Vygantas. G. Petrauskienė ir L. Underienė sutiko prisidėti mintimis bei sugestijomis. Komisija yra susitikusi tris kartus.

Veikia trys pakomisijos: Vadovų kursų programos — vadovauja A. Skrupskelienė; moksleivių programos — B. Bublienė, dr. R. Kriaučiūnas, J. Udrienė; moksleivių kursų programos — dr. V. Vygantas su dr. D. Katiliūte-Boydstun. Pakomisijos apie savo veiklą praneša pagrindinei komisijai.

Ateitininkų fondas

Į fondą jau yra suplaukę 20,000 dol. Fondo direktoriais sutiko būti šie septyni asmenys: dr. J. Čuplinskienė, dr. P. Kisielius, R. Kontrimienė, A. Masonis, dr. V. Šaulys, V. Šoliūnas ir dr. V. Vygantas. Numatoma, kad pagrindinis kapitalas bus užšaldytas. Bus naudojami tik procentai. Direktoriams teks peržiūrėti fondo įstatus, ir kur reikia, juos pakeisti, papildyti.

A. N.

(Bus daugiau)

MARGUČIŲ RITINĖJIMAS

Šeštadienį, balandžio 25 d., Dieininkaičio jaunių ateitininkų kuopa rengia margučių ritinėjimą Švč. M. Marijos Gimimo parapijos sporto salėje. Ritinėjimas vyks nuo 1 iki 3 v. p.p. Bus lietuviškiausių ir gražiausių margučių konkursai, stipriausio margučio varžybos ir vaišės. Visi atsineškite savo margučius. Įėjimo auka $2.00. Visi vaikai kviečiami.

VASAROS STOVYKLOS DAINAVOJE

Jaunųjų Ateitininkų sąjungos stovykla bus liepos 5-19 d.

Moksleivių Ateitininkų sąjungos stovykla prasidės liepos 19 d. ir baigsis rugpjūčio 2 d.

Ateitininkų Sendraugių stovykla bus rugpjūčio 2-9 d.

Ateitininkų Studijų dienos bus rugsėjo 4-7 d.

DR. RAMUNĖ MACIEJAUSKAS
DANTŲ GYDYTOJA
9356 S. Roberts Road
Hickory Hills
Tel. 598-2131
Valandos pagal susitarimą

DR. VILIUS MIKAITIS
Šeimos daktaras ir chirurgas
Family Medical Clinic
217 E. 127 St. — Lemont, IL 60439
Priklauso: Palos Community Hospital ir Silver Cross Hospital
Valandos pagal susitarimą
Tel. 257-2265

Dr. Romualdas Povilaitis
DANTŲ GYDYTOJAS
Tel. 767-7575
5780 Archer Ave.
(6 blokai į vakarus nuo Cicero Ave.)
Valandos pagal susitarimą

DR. LINAS A. SIDRYS
AKIŲ LIGOS. CHIRURGIJA
2636 W. 71st Street
Priima trečiad. nuo 2 iki 5 v.v.
Ketvirtad. nuo 10 v.r. iki 6 v.v.
Susitarimui skambint 436-5566

DR. KENNETH J. YERKES
DANTŲ GYDYTOJAS
Pensininkams nuolaida
2436 W. Lithuanian Plaza Court
Chicago, Illinois 60629
Tel. 925-8288
Valandos pagal susitarimą

"Amber Holidays"
1987 M. EKSKURSIJOS Į LIETUVĄ
IŠ BOSTONO IR NEW YORKO

Gegužės 4	— $1429.00	Liepos 20	— $1399.00
Gegužės 12	— 1915.00	Rugsėjo 16	— 1429.00
Birželio 3	— 1558.00	Spalio 6	1725.00
Liepos 7	— 1956.00	Gruodžio 26	— 1514.00

Kelionių ilgis nuo 10 iki 18 dienų — nauji, įdomesni maršrutai.
Registracijos, informacijos reikalu skambinkite:
1-800-722-1300 (Toll Free)
Iš Massachusetts ir Kanados skambinkite 1-617-268-8764
TRANS-ATLANTIC TRAVEL SERVICE, INC.
393 W. Broadway, P.O. Box 116, So. Boston, MA 02127
Prices are based on double occupancy and are subject to changes.

DRAUGAS

THE LITHUANIAN WORLD WIDE DAILY (USPS—161000)

Published daily except Sundays and Mondays, Legal Holidays, the Tuesdays following Monday observance of Legal Holidays as well as Dec. 26th and Jan. 2nd by the Lithuanian Catholic Press Society, 4545 W. 63rd Street, Chicago, IL 60629-5589.

Second class postage paid at Chicago, IL

Subscription Rates: $60.00. Foreign countries $60.00.

Postmaster: Send address changes to Draugas — 4545 W. 63rd St., Chicago, IL 60629.

Pašto išlaidas mažinant, pakvitavimai už gautas prenumeratas nesiunčiami. Ant DRAUGO prie kiekvieno skaitytojo adreso, gavus iš jo mokestį, atžymima, iki kada yra užsimokėjęs.

DRAUGO prenumerata mokama iš anksto

	metams	½ metų	3 mėn.
U.S.A.	$60.00	$35.00	$20.00
Kanadoje (U.S.A.) dol.	$60.00	$35.00	$20.00
Užsienyje	$60.00	$35.00	$20.00
Savaitinis (Šešt. pried.)	$35.00	$20.00	—

• Administracija dirba kasdien nuo 8:30 iki 4:30, šeštadieniais nuo 8:30 iki 12:00.
• Redakcija dirba kasdien nuo 8:30-4:00; šeštadieniais nedirba.
• Redakcija straipsnius taiso savo nuožiūra. Nesunaudotų straipsnių nesaugo. Juos grąžina tik iš anksto susitarus. Redakcija už skelbimų turinį neatsako. Skelbimų kainos prisiunčiamos gavus prašymą.

DR. ARVYDAS J. DAILIDĖ
DANTŲ GYDYTOJAS
2555 W. Lincoln Hwy. (Hwy. 30)
Olympia Fields, Ill.
Tel. 748-0033
Valandos pagal susitarimą

Dr. Ant. Rudoko kabinetą perėmė
DR. EDMUND E. CIARA
OPTOMETRISTAS
2709 West 51st Street
Tel. — 476-2400
Val. pagal susitarimą: pirm. ir ketv. 1-7; antr. ir penkt. 10-4; šešt. 10-2 val.

DR. VIJAY BAJAJ
GYDYTOJAS IR CHIRURGAS
SPECIALYBĖ — VIDAUS LIGOS IR ODOS CHIRURGIJA
(Augliai nuimami ofise)
2434 W. 71 Street, Chicago
Tel. 434-5849 (veikia 24 val.)
Pirm., antr., ketv., penkt. nuo 12 iki 6 v.v.

Ofs. 735-4477;
Rez. 246-0067; arba 246-6581
DR. E. DECKYS
GYDYTOJA IR CHIRURGĖ
SPECIALYBĖ — NERVŲ IR EMOCINĖS LIGOS
CRAWFORD MEDICAL BUILDING
6449 So. Pulaski Road
Valandos pagal susitarimą

DR. A. B. GLEVECKAS
GYDYTOJAS IR CHIRURGAS
Tel. — 233-8553
SPECIALYBĖ — AKIŲ LIGOS
3921 W. 103rd Street
Valandos pagal susitarimą

Ofiso tel. — 582-0221
DR. JANINA JAKŠEVIČIUS
JOKŠA
VAIKŲ LIGOS
6441 S. Pulaski Rd.
Valandos pagal susitarimą

6132 S. Kedzie Ave., Chicago
WA 5-2670 arba 489-4441
DR. K. A. JUCAS
ODOS LIGOS
KOSMETINĖ CHIRURGIJA
Valandos pagal susitarimą

DR. ALGIRDAS KAVALIŪNAS
Specialybė vidaus ir kraujo ligos
Nechirurginis išsiplėtusių venų ir hemoroidų gydymas
5540 S. Pulaski Road. Tel. 585-2802
Valandos pagal susitarimą
Penkt., antr., ketv. ir penkt.
Reikalui esant atvažiuoju ir į namus.

Tel. RE-llance 5-1811
DR. WALTER J. KIRSTUK
Lietuvis gydytojas
3925 West 59th Street
Val.: pirm., antr., ketv. ir penkt. nuo 12-3 val. popiet ir 4-6 val. vak.
Treč. ir šešt. uždaryta

Tel. ofiso ir buto: OLympic 2-4159
DR. P. KISIELIUS
GYDYTOJAS IR CHIRURGAS
1443 So. 50th Ave., Cicero
Kasdien 1 iki 8 val. vak.
išskyrus treč. Šešt. 12 iki 4 val. popiet

DR. IRENA KYRAS
DANTŲ GYDYTOJA
PROSTHODONTICS — karūnėlės, tilteliai, plokštelės ir bendroji praktika.
2659 W. 59 St. Chicago
Tel. 476-2112
Valandos pagal susitarimą

DR. IRENA KURAS
KŪDIKIŲ IR VAIKŲ LIGOS
SPECIALISTĖ
MEDICAL BUILDING
3200 W. 81st Street
Ofiso tel. RE 7-1168;
Rezid. 385-4811

Dr. Tumasonio ofisa perėmė
DR. S. LAL
SPECIALYBĖ — VIDAUS LIGOS
2454 W. 71st Street
434-2123
Pirm. 2-7, Antr. ir ketv. 9-12, Penkt. 2-7

DR. JAMES V. HUDSON
DR. LORETA V. STONCIUS
DANTŲ GYDYTOJAI
2750 W. 71st St.
434-0201
Valandos pagal susitarimą
Pensininkams nuolaida

DR. JOVITA KERELIS
Dantų Gydytoja
TRADE CENTER BUILDING
9525 So. 79th Avenue, Hickory Hills
(Ant 95th St. 1 blokas į rytus nuo Roberts Rd.)
Tel. 598-8101 Val. pagal susitarimą

Ofs. tel. LU 5-0348; Rez. PR 9-5533
DR. FRANCIS MAŽEIKA
GYDYTOJAS IR CHIRURGAS
4255 W. 63rd St.
Val. pagal susitarimą: pirm. ir ketv. 12-4 o-9; antr. 12-6; penkt. 10-12; 1-6.

Ofs. tel. 471-3300; rez. 442-8297
VIDAS J. NEMICKAS, M.D.
KARDIOLOGAS — ŠIRDIES LIGOS
7722 S. Kedzie Ave.,
Chicago, Ill. 60652
Pirm., antr., ketv. ir penkt. pagal susitarimą

Cardiac Diagnosis, Ltd.
Marquette Medical Building
6132 S. Kedzie
Chicago, IL 60629
Tel. 436-7700
RIMGAUDAS NEMICKAS, M.D.
S. PRASAD TUMMALA, M.D.
SURENDER KUMAR, M.D.
Širdies ir Kraujagyslių Ligos
Valandos pagal susitarimą

Namu 584-5527
DR. ALGIS PAULIUS
ORTOPEDINĖS LIGOS — CHIRURGIJA
6132 S. Kedzie, Chicago, Ill.
Tel. 925-2670
1185 Dundee Ave., Elgin, Ill. 60120
Tel. 742-0255
Valandos pagal susitarimą

DR. L. D. PETREIKIS
DANTŲ GYDYTOJA
8104 S. Roberts Road
1 mylia į vakarus nuo Harlem Ave.
Tel. 563-0700
Valandos pagal susitarimą

DR. FRANK PLECKAS
(Kalba lietuviškai)
OPTOMETRISTAS
Tikrina akis. Pritaiko akinius ir „Contact lenses"
2618 W. 71st St. — Tel. 737-5149
Val. pagal susitarimą. Uždarvta treč.

Dr. Tumasonio ofisa perėmė
T. RAMA, M.D.
Specialybė — Chirurgija
2454 West 71st Street
Tel. 434-1818 — Rez. 852-0889
Val.: pirm., antr., ketv. ir penkt. 3 iki 7 v.v. Tik susitarus

DR. ANTANAS G. RAZMA
Specialybė — Vidaus ir plaučių ligos
2636 W. 71st St., Chicago, Ill.
Tel.: 436-0100
11800 Southwest Highway
Palos Heights, Ill. 60463
(312) 361-0220 :312) 361-0222

DR. LEONAS SEIBUTIS
INKSTŲ PŪSLĖS IR PROSTATO CHIRURGIJA
2656 W. 63rd Street
Val.: antr. 1-4 p.p. ir ketv. 2-5 p.p.
Šešt. pagal susitarimą
Ofiso tel. 776-2880, rez. 448-5545

Edmundas Vižinas, M.D., S.C.
Specialybė — Vidaus ligų gydytojas
Kalbame lietuviškai
6165 S. Archer Ave. (prie Austin)
Valandos pagal susitarimą
Tel. 585-7755

Prisikėlimas iš mirusių —

DIDYSIS STEBUKLAS

Mūsų laikų farizėjai nenori pripažinti stebuklų, kaip nenorėjo pripažinti stebuklo Kristaus laikų farizėjai, — jie nenorėjo Jėzaus pripažinti pažadėtuoju Mesiju. Iš tikrųjų ne visur ir ne visada yra stebuklas, nepaprastas įvykis, ką žmonės laiko stebuklais. Tik Dievas tegali pakeisti gamtos tvarką, nes jis yra jos kūrėjas ir jos valdovas. Jis gali iš uolos iššaukti vandenį, gali įsakyti akmenims šaukti „palaimintas Dovido sūnus", jei nešauktų žmonės. Jis padarė panašų į stebuklą Verbų sekmadienį, kad minios šaukė Jėzui įžengiant į Jeruzalę. Bet Dievas padarė tikrą stebuklą po savaitės, kad Jėzus, Dievas ir Žmogus, miręs ant kryžiaus ir palaidotas, prisikeltų ir pasirodytų apaštalams.

Šį istorinį įvykį patvirtina ne tik moterys, kurios nerado Jėzaus kūno kape, ne tik apaštalai, kurie iš baimės buvo išbėgioję ir, tik moterims skelbiant, kad Kristaus kūno kape nėra, bėgo jo pažiūrėti, bet ir apaštalas Tomas, kuris netikėjo savo draugų pasakojimu, kad jie Kristų jau matė. Tą istorinį įvykį patvirtino apaštalai vėliau, kai pamatė Jėzų prisikėlusį ir kai jis juos sustiprino atsiųsdamas Šventąją Dvasią. Jie tada prisipažino liudininkais, jie nepabūgo farizėjų ir kunigų gąsdinimų, net plakimų ir kalėjiman uždarymo. Jie nepabūgo net savo gyvybes už priskėlusį Kristų ir jo mokslą atiduoti, nes jie tikėjo jo dieviškumu. Jie tikėjo Dievo stebuklu ir žinojo, kad jie turi nešti Kristaus žodžius į pasaulį. „Eidami į visą pasaulį, skelbkite Evangeliją visam sutvėrimui" (Mk 16, 15).

Apaštalai, kurie nedrįso prisipažinti, kad jie yra Jėzaus mokiniai, kai jis buvo suimtas, drąsiai kalbėjo: „Tą tai Jėzų Dievas prikėlė, ir mes visi esame to dalyko liudytojai" (Apd. 2, 32). Jau vien ta drąsa, kad apaštalai nieko nebijojo, nors jiems buvo grasoma neminėti nė Jėzaus vardo, yra liudijimas, kad Jėzus Kristus šioje žemėje iš numirusių prisikėlė.

*

Nebuvo lengva tikėti apaštalams, kol Jėzaus Kristaus nematė prisikėlusio, bet dar sunkiau buvo tikėti, kuriems Kristų skelbė apaštalai ar jų mokiniai. Ir apaštalas Šv. Paulius rašo korintiečiams, kad Kristus pasirodė Petrui, vienuolikai, vėliau penkiems šimtams brolių kartu, o „Visų paskiausiai jis pasirodė man, lyg ne laiku gimusiam" (1 Kr. 15, 8). Tačiau jis aiškiai pasako, kad jo skelbiamo tikėjimo apie Kristų pagrindas yra jo prisikėlimas, kuriuo tiki jis pats ir kuriuo turi tikėti visi Kristaus sekėjai. „O jei Kristus neprisikėlė, tai mūsų skelbimas yra tuščias, tuščias ir jūsų tikėjimas" (1 Kr. 15, 14). Ir jis dar kartą pakartoja, kad korintiečiai žinotų savo tikėjimo tiesą: „Jei Kristus neprisikėlė, tai jūsų tikėjimas yra tuščias, ir jūs dar tebesate savo nuodėmėse" (1 Kr. 15, 17).

Dėl tikėjimo Kristaus prisikėlimu apaštalas šv. Paulius plaukė jūromis, buvo akmenimis muštas, plaktas, kalėjime laikomas, pagaliau Romoje ir jis atidavė savo gyvybę, kad tik jo klausytojai ir mokiniai tikėtų tuo Kristumi, kurį jis skelbė, kad tikėtų jo prisikėlimu. Prisikėlimas yra viso tikėjimo į Kristų, kaip Dievo Pasiuntinį, kaip Dievo Sūnų, pagrindas ir stiprybė.

Taip pat ir Petras, kuris norėjo patį Kristų atkalbėti nuo Kryžiaus kančios, kurį Kristus barė, kuris vėliau, kai Kristų teisė, jo išsigynė, skelbė visam sutvėrimui jo mokslą ir jo prisikėlimą, kaip gyvas liudininkas, matęs tai savo akimis. Už tą savo liudijimą ir tikėjimą apaštalų pirmininku paskirtas Petras Romoje atidavė savo gyvybę, kad jo mokiniai ir sekėjai tikėtų tuo naujuoju mokslu, kurį atnešė Dievo Sūnus.

Galima kelti abejones, kaip jas kėlė farizėjai, kaip jas kėlė daugelis Kristaus laikais ir vėliau. Bet abejonės liks tik abejonėmis. Istoriniai įvykiai, liudininkų pasiaukojimas ir gyvybių atidavimas yra daugiau negu bet kokios abejonės. Kristus prisikėlė, kaip Dievas ir žmogus, nes jis buvo specialiai Dievo planų numatytas žmones gelbėti ir Dievą žmonėms aiškiau apreikšti.

*

Tos didžiosios šventės visų krikščionių pasaulyje yra savotiškas džiaugsmas. Jos kartu su savim neša palaimą ir įpareigojimą. Nuo amžių laukiamasis Dievo Pasiuntinys atnešė palaimą žmonijai, bet kartu erškėčius, kryžių, persekiojimus ir pasipriešinimą. Tai jau įspėjo Simeonas Mariją, kai ji aukojo šventykloje dar tik kūdikėlį Jėzų. Jis iššaukė kiekviename krikščionyje ir pareigą sekti Jėzumi Kristumi. Sekti juo ne dėl to, kad jis yra tik pavyzdingas žmogus, tik didvyris, bet sekti juo dėl to, kad jis yra Dievas ir Žmogus, Dievo Pasiuntinys. Jis atėjo iš Dievo, atidarė vartus, nutiesė kelią į Kūrėją, kurio žmogus — kūrinys laukia ir bijo, nori pamatyti ir dreba, kad jis yra per daug nuo jo nutolęs.

Kristaus atėjimas, ypač jo prisikėlimas, yra pasitikėjimas savimi ir Dievu-Kūrėju. Žmogus nėra jau toks menkas kūrinys, jei jo kūną pasiėmė Dievas. Dievas nėra taip toli, kad jo negalėtų siekti ir pasiekti žmogus-kūrinys. Kristus pasidarė žmogumi, kad žmogų padarytų Dievo vaiku. Kristus-Dievas pasidarė Dievu-Žmogumi, kad žmogų padarytų savo broliu, savo artimu, už kurį net savo gyvybę paaukotų kryžiaus mirtimi ir paskui sustiprintų žmogaus pasitikėjimą savimi ir savo Kūrėju Kristaus prisikėlimu. Tai nauja būsena žmogaus, kuris yra tik žemės kūrinys, nors turi nemirtingą sielą, kuri duoda tikrą žmogišką dvasinę formą Dievui vaikui.

Kai žvelgi į Kristų-Žmogų ir į Kristų-Dievą, tai lyg matai tam tikrą priešingybę žmonių pasaulyje. Bet iš tikrųjų jokios priešingybės čia nėra. Dievas nusileido iki žmogaus neprarasdamas savo dieviškos didybės. Bet jis savo nusileidimu pakėlė žmogų į aukštumas, kurių jis negalėjo laukti. Prisikėlimas suteikia viltį, kad žemiškas žmogus vėl darosi dvasiniu, kad jis turi gyventi viltimi, kad ta viltis tegali atsiremti tik Kristumi ir Kristaus prisikėlimu iš numirusių. Kaip žmogus, taip ir tautos bei valstybės turi pasitikėti Kristumi ir jo prisikėlimu, nes tik tikrajame Prisikėlime yra visokio prisikėlimo viltis.

Pr. Gr.

Ar gali įvykti didesnis stebuklas, kaip vienam pro kito akis matyti bent sekundę?

Henry David Thoreau

Gerumas neturi ribų, blogumas gi apribotas savyje, taip, kad jis pagaliau pats save sunaikina.

Templer

LIETUVA JAPONIJOS TELEVIZIJOJE

Biznio reikalais į New Yorką iš Tokio atkeliavęs Pabaltijo valstybėmis besidominantis japonas bankininkas atvežė neseniai Japonijoje išleistą knygą intriguojančiu pavadinimu „21-sis šimtmetis įspėja" ir padovanojo ją Lietuvos generalinam konsulatui New Yorke. Tai santrauka eilės tokiu pavadinimu Japonijoje transliuotų televizijos programų. Jose teigiama, kad žmonijai žengiant į 21-jį šimtmetį, didėjanti praraja tarp valstybės ir gyventojų yra įspėjimas apie artėjančią katastrofą.

Knygoje gausu per televiziją transliuotų nuotraukų, kurios viršelį puošia spalvotas aplankas su dviem fotografijom, kurių viena vaizduoja būrį moterų pabėgėlių, o kita — Berlyno mūro sienos dalį, prie kurios prikaltas kryžius su vainiku ir užrašu — „Unbekannter erschossen am 9.6.1965" (Nežinomasis nušautas 1965.VI.9). Pačioje pradžioje įdėta spalvota į jūros seklumą su pabėgėliais išblokšto laivo fotografija ir keletas vaizdų iš skurdaus pabėgėlių gyvenimo.

Knyga pradedama aprašymu apie „konsulatą be tėvynės", kuris iliustruotas Lietuvos vytimi, generalinio konsulo Aniceto Simučio fotografija ir jo pasirašyto paso foto nuotrauka.

Šis simpatingas japonas ne tik knygą padovanojo, bet dargi parūpino ir Pabaltijo valstybes liečiančios dalies vertimą į anglų kalbą. Ištraukos Japonijoje transliuotos televizijos programos. New Yorke epušėmis apaugusi 82-ji gatvė su daugybe apartamentinių namų yra rami gatvė. Mūsų išvyka rinkti medžiagą apie įtampą tarp valstybės ir gyventojų prasidėjo Jungtinėse Amerikos Valstybėse. Mes buvome girdėję, kad New Yorke veikia „konsulatas be tėvynės". Mums pasisekė jį surasti pagal anksčiau gautą adresą... Paprasto namo penktame aukšte paspaudėme skambutį. Duryse pasirodė aukštas ponas rimtu žvilgsniu akyse. „Ar čia Lietuvos respublikos konsulatas?" paklausėme. Tas ponas apžvelgė mus ir po trumpos tylos atsakė: „Taip. Aš esu generalinis konsulas Anicetas Simutis". Už jo ant sienos mes pamatėme apie metro aukščio skydą. Ant skydo išpieštas viduramžių riteris su iškeltu kardu, kurio pakraščiais išgraviruotas įrašas „Lietuvos respublika", mums padarė ypatingą įspūdį.

Adv. Povilas Žumbakis skaito paskaitą Lemonto LB surengtoje Vasario 16-tos šventėje.
Nuotr. **Liūdo Volodkos**

Lietuva yra senas kraštas ant Baltijos jūros kranto. Jos audringi metai buvo tryliktajame ir keturioliktajame šimtmetyje, kai Lietuva apėmė plačiausią teritoriją Europoje. Lietuviai didžiuojasi savo istorija. Vytis perduoda garbingą Lietuvos praeitį ir dabar yra valstybės ženklas. Istorijos eigoje Lietuva buvo okupuota Rusijos imperijos ir dingo iš istorijos arenos. Tik dvidešimtame šimtmetyje Lietuva vėl atgavo nepriklausomybę nuo Rusijos imperijos. Tai įvyko 1918 metais po pirmojo pasaulino karo, „apsisprendimo teisės" eroje. „Apsisprendimo teisės" sąvoka yra plačiai prigijusi Europoje. Latvija, Estija ir Lietuva buvo trys Pabaltijo valstybės, kurios simbolizavo apsisprendimo teisę po pirmojo pasaulinio karo. Vėliau šias valstybes palietė tragiški įvykiai. 1939 metais naciškoji Vokietija pasirašė slaptą sutartį su Sovietų Rusija. Šioji sutartis nusprendė įtakos sferas Rytų Europoje. Pagaliau Lenkija buvo padalinta į dvi dalis, o Pabaltijo valstybės atiteko Sovietų Rusijai. Pagal tą slaptą sutartį naciškoji Vokietija įsiveržė į Lenkiją tuo pradėdama antrąjį pasaulinį karą, o raudonoji armija įsiveržė į tris Pabaltijo valstybes. 1940 metų birželio 15-ją lietuviai vadina „Mūsų Tėvynės pražūties diena". Po vienerių metų naciškoji Vokietija atsisakė nuo slaptosios sutarties ir įsiveržė į Pabaltijo kraštus ir Sovietų Rusijos teritoriją. Tose dienose Lietuva atsidūrė karo audros zonoje, dėl viso to daugelis jos miestų ir kaimų buvo paversti griuvėsiais. 1944 metais raudonoji armija atgavo Pabaltijo kraštus, įsteigė ten komunistines valdžias ir paskelbė jas Sovietų Rusijos respublikomis. Organizuotas partizaninis pasipriešinimas buvo pradėtas prieš Sovietų Rusiją. Tokioj chaoso padėty daugybė lietuvių tapo pabėgėliais ir buvo išblaškyti visame pasaulyje.

Generalinis konsulas Simutis prisimena savo tėvynės pražuvimą prieš 40 metų, lyg tai būtų įvykę vakar. „Tai įvyko po kelerių metų, kai pradėjau dirbti generaliniame konsulate New Yorke", pasakė Simutis. Buvo gauta skubi telegrama: „Tuojau uždarykite konsulato įstaigą ir grįžkite". Tokia telegrama erzino generalinį konsulą. Jis žinojo, kad ji atėjo ne iš tėvynės Lietuvos, bet iš okupantų. Bet generalinis konsulas nevykdė telegramos įsakymo. „Nors tėvynė ir okupuota, mes neturime uždaryti konsulato įstaigos, bet parodyti, kad Lietuvos respublika tebeegzistuoja", pareiškė Simutis. „Bet tai konsulatas be tėvynės", pastebėjo vienas televizijos įgulos narys. „Tas tiesa. Bet svarbu išsilaikyti ir parodyti, kad Lietuvos respublika tebeegzistuoja". Ponas Simutis pasidarė generaliniu konsulu 1965 metais po jo pirmtako mirties. Jis mielai priėmė mus ir pertraukė savo kasdieninį darbą. JAV-bių valdžia pripažįsta konsulato egzistenciją. Tas išplaukia iš Sovietų Rusijos okupacijos nepripažinimo. Kai Lietuvos respublika buvo okupuota, JAV-bės užšaldė Lietuvos fondus apsaugojimui nuo Sovietų Rusijos apiplėšimo.

Iš tų užšaldytų fondų konsulatas išlaikomas jau 40 metų. Anksčiau konsulatas buvo Manhattano centre, bet išteklių taupymo sumetimais perkeltas į pigesnį rajoną. Skydas su viduramžių Vytim atkeltas į konsulato patalpas, o Lietuvos vėliava iškeliama tik Nepriklausomybės dieną.

Kas verčia laikyti konsulato įstaigą? Raktas šio klausimo sprendimui yra 400 tūkstančių konsulate sutelktų bylų. Jas sudaro kontaktai su po visą pasaulį išblaškytais lietuviais... Daugelis lietuvių jau yra igiję kitų šalių pilietybes, bet dar yra daug tokių, kurie prašo Lietuvos respublikos pasų, kuriuos generalinis konsulas Simutis išduoda. Konsulas parodė mums prieš porą dienų gautą laišką, kuriame rašoma: „Po išvykimo iš tėvynės mes apsigyvenome Kanadoje. Mes prašome paso savo šeimai". Ponas Simutis išdavė pasus jiems mūsų televizijos aparatams filmuojant. Pasų blankai tebėra tokie pat kaip buvo prieš 40 metų ir išpildomi prisilaikant visų taisyklių... Nelaimei, paso savininkas su pasu negali aplankyti savo tėvynės.

Mes turime pripažinti tvirtą lietuvių nusistatymą didžiuotis savo kilme ir apsirūpinti lietuvybę įrodančiais dokumentais. Lietuvių nusistatymas yra ieškoti tapatybės su prarasta tėvyne. Kas yra tėvynė? Dvidešimtasis šimtmetis vadinamas „Pabėgėlių metais" — tai era siekti tapatybės ir ryšių su tėvyne.

LGK

Rimties valandėlei

LINKINT MALONAUS PRASMINGO ALELIUJA

Jau daugiau kaip metai laiko, kai spaudoje ir mūsų žmonių pokalbiuose dažnai minimas šiems metams svarbiausias dalykas — Lietuvių tautos įsijungimas į katalikų Bažnyčią, kasdieninėje kalboje prigijęs žodis: Lietuvos krikšto sukaktis. Yra kuo pasidžiaugti, kad lietuvių pastangomis tai bus paminėta, kaip skaitome ir girdime, ir nelietuvių, nors tuose kraštuose, tose vietose, kur yra kad ir negausios lietuvių grupės.

Ką šis minimas faktas davė mūsų tautai, jau ne vienas yra rašęs, dar bus parašyta ar pasakyta ir daugiau. Šia proga pakaks pakartoti jau pasakytą žodį, kad, jeigu ne faktas, kurį šį metą minime, kas žino, ar būtų išsilaikiusi mūsų tauta. Kai nuolat kartojame žodį — tauta, tai neužmirština, kad tautos, kaip kokio atskiro vieneto nėra. Tuo žodžiu vadiname individų visumą, jungiamą eile kriterijų. Tautą, jos charakterį, istoriją kuria individai. Ką bekalbėtume ir apie mūsų tautos kurią sritį, jos dvasią, visokią kūrybą ar įvykius, tai yra vis individų pasireiškimas. Galvojant ar siekiant, kad mūsų tauta būtų tokia ar kitokia, kad ji pasireikštų vienaip ar kitaip, kiekvienam reikia pradėti nuo savęs. Ko linkime, ko siekiame savo tautai, siekime pirmoje eilėje įgyvendinti savyje, platinkime vieni per kitus.

Taip yra aišku, nuo ko reikia pradėti, kalbant ir apie dvasinį atsinaujinimą. Ar tinka kalbėti apie tai Kristaus prisikėlimo — Velykų proga? Kristus savo atėjimu, mirtimi už žmones, prisikėlimu mums primena, kas yra žmogus, kas žmoguje yra svarbiausio. Žmonės randa net žemiškų motyvų, dėl kurių paaukoja net savo gyvybę. Turime gausiai tautos didvyrių, kurie mūsų laikais paaukojo savo gyvybę už tautos laisvę.

Kristus pasiaukojo ne už tai, ką vadiname žemiškomis teisėmis, bet už kiekvieno individo sielą. Savo pasiaukojimu už žmogų, savo prisikėlimu jis parodė, kas jis yra ir kas yra žmogaus siela, už kurią jis prisiėmė viską, ką žemiškame gyvenime patyrė, parodė, už ką mirė.

Žmogaus protas ir valia turi teisę ir gerai daro siekdamas žemiškų dalykų: kovodamas už žemiškas teises, siekdamas mokslo, tvarkingos gerovės, mylėdamas ir vystydamas visokias meno sritis, bet svarbiausia už viską yra neužmiršti, kas yra žmogus. Kaip atrodytų kurio nors asmens protingumas, jeigu besirūpindamas nors pačiais vertingiausiais žemiškais dalykais, juose paskendęs, užsimirštų, kas jis yra ir kokioje eilėje rikiuoti savo talentus, dėmesį, reikalus. Savaime yra aišku, kiekvienas matome, ką kiekvienas asmuo nusineša amžinybėn, tai yra — sielos, ne kūno amžinam likimui nusineša tiek, kiek rūpinosi ne laikinais, nors ir vertingais dalykais, bet pirmoje eilėje savimi, kuo esame.

Ir šiems metams mūsų tautos šūkis — dvasinis atsinaujinimas yra prasmingas. Ir iš to tiek laimėsime, kiek save pasitikrinsime ir suartėsime su Kristum, kad su juo gyvendami ir įvertinę tai, už ką jis su žmonėmis gyveno ir už ką mirė, tuomi pasinaudosime tvarkydami mūsų kasdieninį gyvenimą ir ruošdamiesi amžinybei. Visa mūsų tauta teeina šiuo keliu dabar ir į savo ateitį.

Vysk. V. Brizgys

ANT KALNO

JURGIS JANKUS

2

Fleita grojau turbūt nuo septynerių metų ir jau buvau gerokai pažengusi. Ne tik grojau mokyklos orkestre, bet buvau ir jo solistė. Konservatorijon patekti irgi neturėjau jokio vargo. Tėvai nesispyrė, bet jutau, kad motina būtų buvusi laimingesnė, jeigu pagrindiniu dalyku būčiau ėmusi fortepijoną, o tėvui akys nušvistų, jeigu pasakyčiau, kad švilpynė tik taip sau pašvilpinti, o iš tikrųjų tai imsiu mediciną. Pati norėjau, kad toji tėvo profesija nors kiek trauktų, imčiau vien iš pagarbos tėvui, bet ką galėjau pasakyti, kad to traukimo nebuvo nė lašo. Ir jis pats ne sykį sakė, net kai abu su broliu dar buvom tik paaugliai: „Būkit, kuo tik norit, mudu su motina padėsim, bet dirbkit. Be kruvino darbo nieko nepasieksit". Nerūstavo, kai brolis pasirinko architektūrą, nelenkė į savo pusę nė manęs. Gal tas davimas laisvės, nevertimas vaikščioti tėvų pėdomis ir vertė dirbti, kad galėtumėm parodyti, jog ir kitur galima šio to pasiekti, ne vien daktarystėje. Ir dirbom. Abu. Ir brolis, ir aš.

Kol važiavom per miestą, motina tylėjo, bet kai išlėkėm į laukus, nebeiškentė:

— Ar atradai kokį negirdėtą restoraną ar kokį apleistą, apgriuvusį ūkį nupirkai?

— Ne, — tvirtai, bet smagiai atmetė tėvas. — Yra geresnių daiktų ir už restoranus, ir už apleistus ūkius. Daug geresnių, — dar pridėjo.

— Tai kam tos paslaptys? — spyrė motina.

— Paslaptys? Jeigu būtų paslaptis, nevežčiau parodyti, — ir vėl šneką nukreipė į šoną.

Plentas ėmė vingiuotis tarp kalvų, paskui jau ir tarp kalnų. Iš tikrųjų jie dar nebuvo tikri kalnai, tik aukštokos, gal kokio tūkstančio ar pusantro tūkstančio pėdų aukštumo kalvos, bet visi jas jau vadino kalnais, nuo jų nesilikom ir mes.

Kai iš plento įsukom į siauroką kelutį ir pasivingiuodami pradėjom lipti aukštyn, pagalvojau, kad veža į kokį kelių šeimų pikniką, bet ir vėl, — tada būtų žinojusi ir mama. Kelias dienas ji būtų virusi ir kepusi, kad nereikėtų apsisarmatyti prieš kitas. Ir būtumėm važiavę ne tiesiai iš bažnyčios, bet iš namų. Juk būtų reikėję tiek visko pasiimti tiesiai iš šaldytuvo, o dabar lėkėm visiškai tušti.

Beveik pačioj viršūnėj įsukom į negrįstą, vos žymų kelutį, paskui tiesiai per pievą pasirangėm tarp ąžuolų ir sustojom.

— Pasidairykit, — pasakė išlipdamas.

Išlipom ir mudvi su mama.

Pro retus ąžuolų kamienus toli apačioj buvo matyti ežeras, už jo saulės nuplieksti laukai, miesteliukas su balta bažnyčia, o toliau vėl miškai ir kita eilė tokių pat aukštų kalvų. Kiek į dešinę ant vienos, gerokai iš tamsaus eglyno aukštyn iškilusios, galima buvo įžiūrėti kažin kokį bokštą, tokį, kaip ploną siūlą iš žemės į dangų bėgantį. Net nepajutau, kaip sušnibždėjau:

— Gražu.

— O kaip tau, — tėvas atsisuko į motiną.

— Na, gražu, tai tikrai gražu, — nutęsė toji, bet ar tik tam mudvi čia atvežei? Jeigu būtum pasakęs, kad važiuojam į kalnus, būčiau paėmusi ką užkąsti, ant ko atsisėsti. Būtumėm galėję ir dar ką nors pasikviesti. Juk jau būtų laikas ir užvalgyti.

Tėvas šypsodamasis klausė motinos šnekos.

— Bet sakyk, ar nenorėtum dažniau čia atvažiuoti? Ypač rudenį, kai visi tie plotai apsipila auksu ir purpuru, arba pavasarį, kai ten apačioje sodai kaip balti debesys plauko.

Tuos žodžius išgirdusi, vėl pagalvojau, kad jis daktaras tik iš bėdos, tik todėl, kad to norėjo tėvas, bet širdy toks pat menininkas, kaip motina ir kaip mudu su broliu. Norėjau tą pasakyti, bet susilaikiau atsiminusi, kad geras daktaras kartu turi būti ir poetas, menininkas, kūrėjas, o tėvas tikrai buvo geras daktaras. Daug kas sako, kad geresnis net ir už senelį, bet motina mįslėmis nemokėjo tenkintis, ypač jeigu tas mįsles minė tėvas.

— Man vistiek neaišku, kam atvežei čia, kur nieko nėra. Galėjom nuvažiuoti kur kitur, kur yra ir ko pasidairyti ir kur sustoti. Juk ne visos dienos bus tokios gražios, kaip šiandien, — neatleido motina ir suminėjo keletą vietų, kur nuvažiuodavom pavalgyti.

Tenai irgi buvo gražu. Kai kuriose dar gražiau, negu čia, bet man pačiai tos vietos gražumas buvo kitoks, neišdailintas, gausybės žmonių neužstotas, pašalinių garsų nesudarkytas, labiau savas, tik buvo gaila, kad toli nuo namų. Jeigu būčiau arčiau, pagalvojau, atbėgčiau pabandyti, kaip tam ąžuolyne skambėtų fleita. Tikrai būtų smagu: pati gročiau, pati ir tesiklausyčiau.

Valandėlę dairėmės. Tėvas stamboką ąžuolą apglėbė glėbiu ir žiūrėjo į viršų, lyg norėdamas atspėti, kiek laiko prabėgo, kol jis toks užaugo. Motina irgi žvalgėsi, bet neilgai. Paėjo į vieną pusę, paėjo į kitą.

— Na, gana. Viską čia pamatėm, važiuojam pas Pilypą. Juk čia nebetoli. Man jau grobas grobą pradeda ryti.

Pilypas tai buvo Sir Philip's graži užeiga ant paties ežero kranto. Išvažiavę pasivažinėti tenai kartais sustodavom gerai pagamintų vėžių uodegų ar kitokių jūros skanėstų paragauti. Kai motina jau suko į automobilį, tėvas paėmė ją už rankos ir pasakė:

(Bus daugiau)

HORIZONTAI

ŽYMENŲ ĮTEIKIMO VAKARAS

Šeštadienį, balandžio 4 d., išvakarėse Chicagoje įvykusios LB Kultūros tarybos ruoštos premijų įteikimo šventės (mums smagu, kad Teatro premiją gavo Jurgis Blekaitis iš Washingtono), sostinės Washingtono priemiestyje Rockvillėje esančiam Latvių centre bendrinė pabaltiečių organizacija, vadinama Baltų jaunimo kongresu, surengė tretįjį metinį žymenų įteikimo banketą su trumpa oficialia programa, vaišėmis ir šokiais. Iš lietuvių žymenimis apdovanoti buvo Amerikos lietuvių veikėjas ir buvęs Ateitininkų federacijos vadas Juozas Laučka iš Washingtono ir lietuvių jėzuitų provinciolas kun. Antanas Saulaitis iš Chicagos. Žymenis taip pat gavo du latvių bei du estų veikėjai ir dienraščio „Los Angeles Times" atstovas, žurnalistas Robertas Gillette. Jo paskelbti keli pabaltiečiams palankūs straipsniai angliškai skaitančiai visuomenei yra gerai žinomi.

Užsimokėję už asmenį po 25 dol., į pokylį Latvių centro didžiojoj salėj susirinko apie šimtas lietuvių, latvių ir estų. Lietuvių buvo trys stalai, taigi apie 30 asmenų. Jų tarpe pagerbiamųjų giminės, LB Washingtono apyl. valdybos pirm. A. Dundzila su keliais valdybos nariais, Lietuvos atstovas Washingtone dr. St. Bačkis su žmona ir iš Romos atskridusiu sūnumi prel. A. Bačkiu. Iš lietuvių pusės pokylio rengėjui Baltų jaunimo kongreso organizacijai ypač daug pasidarbavo Rima Šilėnaitė.

Prie registracijos stalo kiekvienas dalyvis gavo savo tautinių spalvų juostelę ir todėl susitikęs su nepažįstamu žinojo, kaip pradėti kalbėti ir su kokios tautybės žmogumi turi reikalą. Pokylis pradėtas lengvais užkandžiais bei vynu, o vėliau patiekta skani jautienos vakarienė bufeto stiliumi. Pravedė estas Martinas Suuberg, puikus jaunuolis, iki praeito rudens dirbęs vieno kongresmeno įstaigoje. Žymenų vedamoji mintis — pagerbti, atžymėti baltų veikėjus, ypač kreipiant dėmesį į generacijų atstumus, vyresniuosius ir jaunesniuosius. Iš vyresniųjų šį kartą buvo išskirti Juozas Laučka ir latvis Arturs Vatvars. Pernai šalia kitų žymeniu buvo apdovanota Rasa Razgaitienė, kuri ir šiemet į pokylį atvyko.

Šiais metais atžymėti garbės svečiai buvo iškviečiami ir palydimi prie prelegento pulto, kur buvo perskaitomi anglų kalba taikliai paruošti jų pasiekimai. Po diplomo įteikimo buvo pagerbtojo žodis. Kun. A. Saulaitis linksmai visus nuteikė savo šeimos kosmopolitišku „baltiškumu". Jis teigė, kad jo motina mokėjo estiškai, tėvas buvo gimęs Latvijoje ir visi jie buvo ir yra lietuviai. Be jau paminėtų asmenų, žymenimis dar buvo apdovanoti estai Peeter Kuk bei Mari Ann Rikken, kuri yra žinoma aktyvistė, jauna, puiki moteris, ir taip pat latvė Asja Lejins.

Ypač entuziastingai buvo sutiktas pokylyje asmeniškai dalyvavęs ir diplomą gavęs amerikiečių žurnalistas Robertas Gillette. Jį pristatant visi salėje buvę svečiai pakilo nuo kėdžių ir žurnalistą pasitiko audringais plojimais, nes mes nedaug turim draugų, kurie apie pabaltiečius palankiai rašytų. Žurnalistas R. Gillette kelerius metus yra gyvenęs Maskvoje, lankęsis Vilniuje ir Rygoje, tačiau negavo leidimo apsilankyti Taline. Jis kalbėjo gana santūriai, sakė, kad sovietų parodymuose OSI bylose yra ir antroji medalio pusė ir jis bando ją parodyti. O parodyti abi medalio puses ir yra sąžiningo žurnalisto tiesioginė pareiga.

Pokylyje dalyvavo esto Karlo Linno dukra, o Rimai Šilėnaitei, kaip vienai šio pokylio organizatorių, buvo išreikšta padėka ir ji apdovanota gėlėmis. Pasibaigus oficialiai daliai ir vaišėms, vyko šokiai, grojant latvių orkestrui. Kaip įprasta Washingtone, etninės spaudos astovai į šį renginį nemokamų bilietų negavo. Kas norėjo dalyvauti, susimokėjo po 25 dolerius arba kitu atveju informacijas surinko iš patikimų šaltinių.

PAS SKAUTUS SUSIRENKA MINIOS

Sekmadienio, balandžio 5 d. popietę, įvyko Washingtono liet. skautų Rambyno vietininkijos ruošta tradicinė Kaziuko mugė. Neturint savųjų patalpų, šį kartą mugė įvyko, Švento Kryžiaus mokyklos patalpose prie sostinės prisišliejusioje Marylando valstijoje. Aplamai Washingtone sunku pajusti ribą, kurioje prasideda Marylando valstija, kai tuo tarpu Virginijos valstiją skiria Potomaco upė ir ten gyvenantys, kaip ir Marylande, moka mažesnius mokesčius valstijai, negu District of Columbia gyventojai. Marylando ir Virginijos valstijose leidžiama statyti ir daugiaaukščius namus, tuo tarpu Washingtone jie negali būti aukštesni už Kapitolių.

Washingtono „Rambyno" vietininkijoje yra per pusšimtį skaučių ir skautų. Bet į Kaziuko muges, kaip tradicija, suplaukia iki poros šimtų ar daugiau žmonių. Viena, jie susirenka, pasiilgę lietuviškų valgių, antra, mugės sutraukia nemažai žmonių ir iš kaimyninės Baltimorės. Šiemet jų buvo ypač daug, nes tautinius šokius šoko Baltimorės „Ratelio" grupė, kurią sudaro mažieji šokėjai. Vėliau porą šokių pašoko ir Washingtono „Gabija", kuri yra pasirodžiusi ir Kennedy centre. Prie pasiilgtų barščių ir „koldūnų" visą popietę buvo išsitiesusios tokios eilės, kad skaučių motinoms neliko nė vieno neparduoto „koldūno". Mugių rengėjai „Rambyno" skautų vietininkijai pajamos už parduotą maistą ir už pravestus laimėjimus lieka pagrindinis pelnas, kurį sudaro keli šimtai dolerių.

Mugėje buvo ir prekystalių su tautodailės dirbiniais, gintaro papuošalais, velykiniais margučiais, kurie pasirodė ypač populiarūs. Šalia baltimoriškių ir kitų, savo rankų dirbinius buvo išstačiusios iš Cape Cado atvykusios R. Petrutienė ir G. Treinienė. Pastaroji eina skaučių Atlanto rajono vadeivės pareigas. Rajonui priklauso 310 sesių ir 260 brolių. Vyr. skautininkė Genė Reinienė atvežė žvilgsnį pagaunančių ornamentuotų lėkščių Lietuvos krikšto 600 metų sukakties bei praėjusių kazimierinių metų motyvais. Pagrindinės mugės rengėjos buvo skautininkės Dalė Lukienė ir Aldona Kindurienė.

Lankantis šiemetinėje Kaziuko mugėje ir kalbantis su pažįstamais, man prisiminė praeitų metų Kaziuko mugė Latvių centro salėje. Tada daugelio nuotaika buvo prislėgta dėl Lietuvos atstovą dr. St. Bačkį ištikusios nelaimės, jam patekus pro pralekiančio automobilio ratais. Tada daugelis mugės dalyvių, skaučių paskatinti, parašais ant plataus drobės gabalo patvirtinom savo linkėjimus greit pasveikti. Skaučių atstovės tą drobę su pora šimtų parašų netrukus nuvežė į ligoninę ir įteikė Lietuvos atstovui. Ar ne stebuklas, kad nė metams nepraėjus po tos avarijos dr. St. Bačkį vėl matom sveikutėlį mūsų tarpe.

DAUG AUTOMOBILIŲ NUPIRKTA

Chicagos apylinkėse kovo mėnesį parduota 41,045 automobilių — 25% daugiau negu 1986 m. kovo mėnesį. Paveikė numušimas palūkanų už pirkimą skolon ir geresnės garantijos.

SVEIKI SULAUKĘ ŠV. VELYKŲ

Kristaus iš numirusių prisikėlimo šventėje nuoširdžiai sveikinu „Draugo" redaktorius, administratorius, bendradarbius, visus darbuotojus ir skaitytojus. Linkiu visiems, kad Viešpats, kuris nugalėjo mirtį, įkvėptų mums tarpusavio meilės ir teiktų vilties gyvenimo kovose ir varguose.

Sveikinu visus lietuvius, kurie rūpinasi lietuvybės išlaikymu ir mūsų Tėvynės šviesesne ateitimi. Kristaus pergalė prieš mirtį tebūnie mums viso gyvenimo šviesioji viltis ir džiaugsmas, nes mūsų Viešpats yra gyvas ir yra tarpe mūsų.

Kun. V. Rimšelis, MIC
Provinciolas

EASTER GREETINGS

Best Wishes To Our Friends and Neighbors
For A Happy Easter
From The
MARQUETTE NATIONAL BANK
Phone: 476-5100
6316 South Western Ave. Chicago, Ill.
Also The
Pulaski Facility
Phone: 838-3300
62nd & Pulaski Rd. Chicago, Ill.

Sincere Blessings To One And All On This Holy Easter Sunday
From
SANTA TERESITA VICARIATE CHURCH
Phone; 358-6337
Rev. Father Raphael R. Orozco, Vicar
35 West Wood St. Palatine, Illinois

Best Wishes To One And All On This Holy Easter Sunday
From
ST. MARY STAR OF THE SEA
6435 South Kilbourn
Chicago, Illinois

Best Wishes To Our Friends and Associates For A Happy Easter
Courtesy of
EDWARD HINES LUMBER CO.
Phone; 767-8300
4626 West 63rd St., Chicago, Illinois

Happy Easter To Our Friends and Patrons
Courtesy of
PULASKI SAVINGS AND LOAN ASSOCIATION
3156 South Morgan Street, Chicago, Illinois
Phone: 927-3500

Happy Easter From
MARZANO'S
182 Lanes — Open Bowling Anytime
Marzano's Miami Bowl — 5023 S. Archer Ave. — Phone: 585-8787
Morzano's Clearing Bowl — 5523 W. 63rd St. — Phone: 585-4200
Coctail Lounges - Grills - Banquet Rooms
Ample Free Parking

Happy Easter
To Our Many Friends
Courtesy of the
LOYAL CASKET CO.
Phone: 722-4065
134 So. California Ave.
Chicago, Ill.

Happy Easter
Short Stop 65
6552 S. Kedzie, Chicago, Ill.
476-9377
Cigaretes $1.40
Pepsi 2 Litre $1.39
Ice Cream and Milk Shakes

Happy Easter
From
SLIZ DELICATESSENS
6743 W. Archer
229-1138
3116 W. 43rd
523-9533
Quality Polish Sausage
Choice Luncheon Meat
Food Specialties

Happy Easter
To Our Many Friends
Courtesy Of
CRAWFORD SAUSAGE CO.
- Daisy Brand Meat Products -
Phone: 277-3095
2310 S. Pulaski, Chicago, Ill.

Happy Easter
To Our Many Friends
LAWNDALE AUTO BODY
Phone; 788-1133
3101 S. Ridgeland,
Berwyn, Ill.

Happy Easter From
SOUTHWEST FEDERAL SAVINGS & LOAN ASSOCIATION
Phone: 436-4600
3525 W. 63rd St., Chicago, Ill.
4062 Southwest Highway
Hometown, Ill. 422-4500
Also
Manor Federal Division
Phone: 656-0800
5830 W. 35th St., Cicero, Ill.

Happy Easter
MODELL FUNERAL HOMES
5725 S. Pulaski Rd.
Phone: 767-4730
Chicago, Ill.
Phone: 852-3595. Darien, Ill.

Best Wishes To Our Many Friends
For a Happy Easter
From The
RIDGELAND LIVING CENTER
12550 S. Ridgeland Ave.
Palos Heights, Ill.
597-9300

Happy Easter
WESTLAWN CURRENCY EXCHANGE
4021 W. 63rd St.
Chicago, Ill. 60629
767-7636
Instant Renewal of License Plates
and City Stickers

Best Wishes To All
On This
Holy Easter Sunday
From
ST. JOHN OF GOD CHURCH
1234 West 52nd St.
Chicago, Ill.

SLOVE S BAKERY
6516 W. Cermak Rd., Berwyn, Ill.
Wedding & Party Cakes Our Specialty
Baking the Best for Over 35 years
484-2474
Open Monday thru Saturday 6 A.M. to 6 P.M. Sunday 8 A.M. to 2 P.M.

BEV-CARE CARPET CLEANERS
"Carpet Cleaning At It's Best"
South & South Suburbs
Visa & Mastercard Accepted
10440 S. Western
Chicago, Ill.
779-3415

Happy Easter From
Jacqueline Wawrzyniak Kveton
OF REIS FLORIST
6243 W. Cermak Rd., Berwyn, Ill.
484-6368
Flowers of Distinction. FTD, Teleflora & AFS. All Major Credit Cards Accepted.

Happy Easter From
JOE & FRANK'S HOME MADE SAUSAGE
5620 S. Pulaski
581-0639
3334 N. Milwaukee
283-0310
Chicago, Ill.

LIQUID LAWN FERTILIZING & LANDSCAPING CO. INC.
For The Best Home
Lawn Care
Call Us
485-2958

Best Wishes On This
Holy Easter Sunday
From
ST. THECLA CHURCH
Rev. Matt Bednarz
6725 W. Devon Ave.
Chicago, Illinois

Happy Easter
From
MT. GREENWOOD HARDWARE & SUPPLY
3124 W. 111th
Chicago, Ill.
881-9770

Happy Easter To Our Many Friends
Courtesy of
SLUDGE REMOVAL AND SEWER SERVICE
Phone; 889-5175
2315 West Moffat
Chicago, Ill. 60647

C & W BOOKS
Located in Ford City East
7600 S. Pulaski, Chicago, Ill.
581-3200
Paperbacs - Best Sellers
Foreign Language Greeting
Cards For All Occasions

Best Wishes To All
On This Holy Easter Sunday
From
St. TARCISSUS CHURCH
6020 W. Ardmore
Chicago, Ill.
763-8228

Happy Easter
To All Our Friends & Patrons
IDEAL AUTO PARTS
4639 S. California Ave.
Chicago, Ill.
523-5277
Automotive Parts for all Cars

Best Wishes To One and All
On This Holy Easter Sunday
From
ST. DANIEL THE PROPHET CHURCH
Rev. Fr. Charles F. Kelly, Pastor
Phone: 586-1223
5330 S. Nashville, Chicago, Ill.

Best Wishes To All On This Holy
Easter Sunday
HOLY NAME CATHEDRAL
730 N. Wabash, Ill.
Chicago, Ill.
Telephone: 787-8040
Bishop Timothy Lyne

Happy Easter
From
PARK FOOD & LIQUOR MART
2610 W. 71st. St.
Chicago, Ill.
776-1821

FRANK'S AUTO REPAIR
3301 W. 59th St.
476-0737
Get Your Car Ready for Summer
Open Mon-Fri. 7 A.M. to 6 P.M.
Domestic &
Foreign Cars

Happy Easter
From
LAWN LANES
6750 S. Pulaski
Chicago, Ill.
582-2525
Open Bowling Easter Sunday

Happy Easter
To Our Friends and Patrons
Courtesy of
MIDWAY PHARMACY, INC.
Phone: 767-9155
Dollar Off With Vitamins
4324 West 63rd St, Chicago, Ill.

EASTER GREETINGS
FROM
CLEARING BANK
5235 W. 63rd,
CHICAGO
582-6300
MEMBER F.D.I.C.

Happy Easter
To Our Many Friends
Courtesy of the
LEITZA DIE & TOOL CO., INC.
Phone: 271-1408
5462 N. Damen Ave.
Chicago, Ill.

Linksmų Šv. Velykų
linki
QUASAR TRAVEL AGENCY
2440 W. 63rd St.
Chicago, Ill.
925-8400

COLOUR SHOP INC.
306 W. Burlington
LaGrange, Ill. 60525
352-4000
Wallcoverings - Floorcoverings
Window Treatments
Custom Color Paints

Happy Easter
COLUMBUS AUTO TRIM
4236 S. Western Ave.
Chicago, Ill.
247-5222
Repair or Replace, Auto Upholstery
Vinyl Roofs & Convertible Tops

Happy Easter
ALL-RITE AUTO UPHOLSTERY
3630 W. 59th St., Chicago, Ill.
582-2666
One Day Service (Most Jobs)
Complete Interior Repairs
Insurance Work Welcome

Happy Easter
SOUTHWEST AUTO PARTS INC.
6718 S. Western Ave., Chicago, Ill.
776-8717
Complete Selection of
Domestic & Foreign Auto Parts
Machine Shop. Open 7 Days

Happy Easter
PART — MART INC.
3550 W. 79th St., Chicago, Ill.
471-2323
Complete Selection of
Domestic & Foreign
Automobile Parts

Happy Easter
VACATION WORLD TRAVEL INC.
4008 W. 63rd St., Chicago, Ill.
767-1900
Complete Travel Services
Honeymoon Specialists
No Charge For Our Services

Happy Easter
PULASKI CAKE SHOPPE
4012 W. 55th St., Chicago, Ill.
735-6486
Cakes for Weddings and All Occasions
Come In and See Our
Wedding Cake Display Room

Happy Easter
SOKOL STICKNEY
4131 Home Ave. (Near Harlem & 39th)
Stickney, Ill.
788-9828
Banquets for Weddings & All Occasions
Complete Package Plans Available

Linksmų Šv. Velykų
IAMA STATIONERS
6239 S. Kedzie Ave.
776-9102 arba 776-9341
Viskas dėl įstaigų
Raštinės — braižybos ir mokyklos reikmenys. Visokiomis kalbomis sveikinimo kortelės.

Kenn's Family Bowling Pro Shop
3205 W. 59th, Chicago, Ill. 434-1800
Columbia - AMF - Brunswick - Ebonite
Shoes, Bags & Accessories
Open Mon, Wed & Fri 11 A.M. to 6 P.M.
Tues Thurs 12 to 9 P.M.
Sat. 11 A.M. to 5 P.M.

OLD FASHIONED CANDIES
6210 Cermak
Berwyn, Ill. 60402
788-6669
Home of French Cream
Chocolate Novelties
All Types of Boxed Candies

Happy Easter
To Our Many Friends
Courtesy of
COZZI IRON & METAL CO.
2600 S. Paulina
Chicago, Ill.
Phone: 927-6611

Happy Easter
DYNAMIC AUTO REBUILDERS INC.
6020 S. Western
Chicago, Ill.
476-6650
Quality Body Repairing and Painting
Foreign & Domestic Cars

AWNCO INC.
9301 S. Western
Chicago, Ill.
239-1511
Since 1896
A Tradition In Awnings

B & B UPHOLSTERY INC.
Free Estimates
27 Years Experience
Free Pick Up & Delivery
Large Selection of Fabrics
Residential - Commercial. **385-4669**
13046 S. Western, Blue Island, Ill.

Happy Easter
From
Stanley Yurkus
2248 W. 71st, Chicago, Ill. 60629
737-5529
„AUDYKLA JUOSTA"
Lithuanian Costumes & Gifts

Linksmų Šv. Velykų
AIRPORT HONDA KAWASAKI
4520 W. 63rd St.
Chicago, Ill.
767-2070
Parduoda — Aptranauja — Dalys
Visi Atitinkami Priedai

Best Wishes To All
For A Happy Easter
Courtesy of
JA MAR JEWELERS
Phone: 679-0010
4915 Oakton St.
Skokie, Ill.

K & S PHARMACY
"A Family Drug Center"
We Honor All Insurance & Welfare Plans.
Free Neighborhood Prescription. Delivery Service
476-8008
2601 W. 59th

TATRA INN
6040 S. Pulaski. 582-8313
Polish Smorgasbord
Polish & American Cuisine
Open Tuesday thru Sunday
For Lunch & Dinner
Call For Reservations

EDENS OPTICIANS
4143 W. 63rd St., Chicago, Ill.
585-7800
5569 W. 95th, Oak Lawn, Ill.
499-3656
Prescriptions Filled
Frames Repaired

S & H FOOD MART
5733 Cermak, Cicero, Ill. 60650
Imported Olive Oil
Fresh Bread, Lamb & Pork Every Day
Fresh Roasted Lamb Every Sunday
Complete Line of Imported Food & Liquor
656-9757

Happy Easter To Our Many Friends
Courtesy of
LEE TELEVISION SERVICE
(Electronics)
3422 W. 63rd St.
Chicago, Ill.
Tel.: 471-1619

GEE LUMBER & HARDWARE
2600 W. 79th St., Chicago, Ill.
476-7400
The Store With Everything For The Home.
Where Quality Comes 1st. Mon. - Fri. 7 A.M. to 9 P.M. Sat. 7 A.M. to 5:30 P.M. — Sun. 9 A.M. to 4 P.M.

Best Wishes To Our Many Friends For
A Happy Easter
Courtesy of
COMPLETE AUTO SERVICE
Phone: 254-2241
4542 S. Western Ave.
Chicago, Ill.

Best Wishes To Our Many Friends
On This Holy Easter Day
Courtesy of
ARCHER LUNA CYCLERY
Phone: 585-2176
5866 S. Archer Ave., Chicago, Ill.

Happy Easter To Our Many Friends
From the
AVENUE PICTURE FRAME SHOP
Phone: 525-7911
2301 West Belmont Ave.
Chicago, Ill.

Happy Easter
To Our Many Friends
Courtesy of the
EGAN FUNERAL HOME
Phone: 582-2000
3700 West 63rd St.
Chicago, Ill.

JR AUTO REPAIR
2011 S. Cicero, Cicero, Ill.
863-2878
Complete Automotive Repair Service
Domestic & Foreign
Tune Ups - Brakes - Shocks - Etc.
Body & Fender Work

Happy Easter
71st & WESTERN CURRENCY EXCHANGE INC.
7056 S. Western Ave., Chicago, Ill.
476-2721
Checks Cashed - Money Orders
Western Union - License Renewal

Best Wishes To All On This
Holy Easter Sunday From
The Parochial Family of
ST. MICHAEL ARCHANGEL CHURCH
4821 W. Damen, Chicago, Ill
523-1248

Happy Easter
To Our Many Friends
Courtesy of
BEVERLY TOWERS CONVALESCENT CENTER
Phone: 436-6600
8001 S. Western Ave., Chicago, Ill.

Bet Wishes To All
On This Holy Easter Sunday
Courtesy of
JEL — SERT COMPANY
Phone: 921-8477
P.O. Box #261
West Chicago, Ill.

Happy Easter From
CLUB KARLOV
4058 W. 47th St.
Chicago, Ill.
847-8488
Banquets for Weddings
& All Occasions

Red. Rita Likanderytė, 6556 S. Talman, Chicago, IL 60629. Tel. 312-737-9057.

PRAEITUS DU KONGRESUS PRISIMINUS...

VI-tasis PLJ kongresas jau netoli, dabar yra pats laikas pradėti jam ruoštis. Ne tik atstovams, bet ir dalyviams ir stebėtojams — jau dabar reikia susitvarkyti su darbu, kad išleistų tokiai kelionei, reikia jau pradėti pinigus taupyti ir susitvarkyti su pasais, su įvairiais dokumentais. Dauguma kraštų jau išrinkę savo atstovus ir atstovai jau pradėjo ruošos darbą. Deja, dar JAV neturi savo atstovų ir būtų didelė gėda, jeigu toks kraštas neturėtų pakankamai atstovų ir jų skaičių reikėtų perleisti kitiems. Gal kituose miestuose nėra tokios baimės, bet Chicagoje jaučiama tokia slegianti nuotaika. Kur dingo noras, meilė tėvų kraštui, didelis entuziazmas artėjančiam kongresui? Kur dingo buvę atstovai, kurie galėtų ir turėtų tęsti atstovavimo darbą iki ateinančio kongreso ir uždegti meile panašiam darbui ir kitus jaunuolius? Gal reikėtų priminti visiems, kad buvo smagu ir ne visuomet sunkus darbas? Gal reikėtų atgaivinti kelis prisiminimus?..

Ar visi buvę IV-to ir V-to kongreso atstovai ir dalyviai prisimena...

...V-to kongreso stovykloj suvaidintą dramą „Posėdis pragare", kada jauno velniuko iš Australijos „ragai" vis krito ir krito?

...priėmimą Ottavos ambasadoj?

...Laisvosios Lietuvos dieną ir Konrado kavinę?

...didįjį Londono miestą? (dabar galite pasakyti atvirai — kas per IV PLJK Europoj tikrai niekad nenuvažiavo pasižiūrėti Londono miesto, pamiršdami ir stovyklinę programą?)

...kurioje pilyje buvo IV-to PLJK-so atidarymas?

...kuri komanda laimėjo sporto šventę (V-tas PLJK)

...kaip Rasa Šoliūnaitė mokė šokti gyvatarą, įvairių miestų, kraštų šokėjus kartu?

...kiek žmonių nešiojo Urugvajaus LJS marškinėlius?

...uždarymą Montrealyje?

...kas daugiausia statinių alaus išgėrė stovyklos svetainėje (IV PLJK)?

...IV-to PLJ kongreso koncerto programą?

...kaip dažnai girdėjome Šabaniausko „Vyrai ūžkim"?

...kaip visi nenorėjo skirstytis iš Montrealio, kaip kiti neturėjo kaip sugrįžti į namus?

...kaip Studijų dienose Trentone vyko dvejų valdybų rinkiminė kampanija prieš išrenkant naują PLJS-gos valdybą?

...kaip vis reikėjo Italijos atstovui padėti nešti vėliavą, nes jis tik vienas buvo?

...iškilmingas Mišias, kurias laikė vysk. Deksnys Bromptono koplyčioje?

...kiek fotografų darė IV PLJKso stovyklos nuotrauką?

...krepšinio rungtynes — stovyklautojai prieš St. Mary's komandą?

...susikaupimą ir visų tų žvakučių mirguliavimą?

...australų pasirodymą apie sekantį PLJK?

...kaip kartu stovėjo Didž. Brit. ir Argentinos vėliavos (po Falklando karo?)

...kiek kartų buvo dainuota „Mama charo"?

...kas buvo jaunieji per lietuviškų vestuvių įscenizavimą? (papročiai)

...kas „Kongresloto" operetėj vaidino Merlino rolę?

...tą nuostabią nuotaiką Toronte, kai susirinkom dalyvauti „Vakare su žvaigždėm"?

...žaidimų vakarą studijų dienose prie Trento upės?

...tuos nepasakiškai gražius namukus Šveicarijoj?

...Vokietijos MacDonald's, kur buvo parduodamas alus?

...IV-to PLJ kongreso uždarymo šokius puošnioj Palemhausen salėj Frankfurte?

...kiek daug lietuviškų dainų buvo sudainuota belaukiant perplaukti į Toronto salas?

...kada mergaičių buvo dvigubai daugiau negu berniukų?

...kiek kartų per studijų dienas (V PLJK) buvo dainuota Kernagio „Oi žiba, žiba"?

...plaukimas laivu per Lamanšo kanalą?

Tikiuosi, kad šie ir kiti prisiminimai atgaivins puikiai praleistas vasaros dienas, ir kad visi užsidegs ir toliau dirbti, veikti, atstovauti, kad galėtų kiti jauni žmonės pasakyti: „Grįžau iš stovyklos (kongreso) užsidegęs,-usi lietuvybės ir kultūros dvasia".

Rita

Argentinos ir Brazilijos atstovų dalis per V PLJK 1983 m. liepos mėnesį.
Nuotr. Ramutės Kemežaitės

STAŽAS LIETUVIŲ INFORMACIJOS CENTRE ROMOJE

Lietuvių Informacijos centras, Lietuvių Katalikų Religinės Šalpos žinių agentūra, įsteigė naują skyrių Romoje, kuriam vadovauja prel. Algimantas Bartkus, Šv. Kazimiero kolegijos rektorius. Šiam naujam skyriui yra ieškomas vasaros internas, kurio pagrindinė funkcija bus padėti skyriaus vedėjui. Darbo sąlygos:

1. Darbo terminas yra nuo 1987 m. gegužės 25 iki 29 d. New Yorke (treniruotei), ir nuo birželio 1 iki rugpjūčio 28 d. Romoj. Stažuotojas New Yorke susipažins su numatytais vasaros darbais, o nuvykęs į Romą tuoj padės skyriaus vedėjui su 600 m. Krikščionybės jubiliejaus publicistika.

2. Lietuvių Katalikų Religinė Šalpa padengia stažuotojo kelionę iš namų į New Yorką, į Romą ir atgal į namus.

3. Stažuotojas bus apgyvendintas Šv. Kazimiero kolegijoje, kur jam bus parūpintas ir maistas.

4. Vasaros darbo ir interno asmeninėms išlaidoms skiriama 1000 dol. stipendija.

Norintieji kandidatuoti į LIC Romos biuro internus pasiunčia Lietuvių Informacijos centro vedėjai Gintei Damušytei savo reziume iki balandžio 25 d. šiuo adresu: Lithuanian Information Center, 351 Highland Blvd., Brooklyn, NY 11207, tel. 718-647-2434.

KASOS PARAMA JAUNIMO KONGRESUI

VI-sis Pasaulio lietuvių kongresas, įvyksiantis Australijoje 1987 m. gruodžio ir 1988 m. sausio mėn., iš delegatų ir dalyvių pareikalaus didelių išlaidų, siekiančių iki 2,000 dol. asmeniui. Tai kelia PLB valdybai rūpestį, kad išlaidų dydis neužkirstų kelio veikliam jaunimui dalyvauti jo pagrindiniame suvažiavime. PLB ir PLJ sąjunga yra pasiryžusios sudaryti kuo palankesnes kelionės sąlygas mūsų jaunimui iš visų pasaulio kontinentų.

Lietuvių federalinė kredito unija Kasa ateina jaunimui į pagalba. Savo kovo mėnesio posėdyje Kasos direktoriai, PLB ir JAV LJS-gos prašomi, nutarė sudaryti sąlygas bent penkiems jaunuoliams vasaros metu užsidirbti kelionės išlaidas. Parinkti darbo internai bus supažindinti su įvairiais bankinės įstaigos darbais. Pagal internų specifinius sugebėjimus ir priklausant nuo Kasos skyrių poreikių, internai atliks specifinius projektus, reikalingus Kasai. Užmokestis bus minimalus, bet Kasa paaukos 1,000 dol. interno kelionės bilieto išpirkimui.

Šią programą koordinuoja Kasos direktoriatas ir JAV Lietuvių jaunimo sąjungos valdyba. Internai gali būti samdomi visuose Kasos skyriuose, kurie šiuo metu yra Chicagoje, New Yorke, Detroite, St. Petersburge ir Waterburyje. Susidomėję šia programa turi kreiptis į JAV LJS valdybą — (5620 S. Claremont Ave., Chicago, IL 60636) arba į vietinių Kasos skyrių vedėjus. Detalės bus vėliau paskelbtos viešai ir tiesioginiai išsiuntinėtos jaunimo organizacijoms bei Jaunimo sąjungos nariams. Pabrėžtina, kad programa yra skirta rinktų delegatų į Jaunimo kongresą paramai.

PLB ir JAV LJS-ga nuoširdžiai dėkoja Kasos direktoriatui ir Kasos nariams už šią išskirtinę paramą lietuvybei. Tai gražus pavyzdys, kaip verslo ir lietuvybės interesai gali būti harmoningai sutaikyti.

PLB valdyba
JAV LJS valdyba

KVIESLYS Į PABALTIEČIŲ JAUNIMO KONGRESĄ

RIMA ŠILĖNAITĖ

1980 metais Amerikos Latvių Jaunimo kongrese susirinkusi jaunimo grupė nutarė įsteigti organizaciją, kurioje latvių jaunimas galėtų susitikti ir susipažinti su kitais pabaltiečiais, estais ir lietuviais, jų kultūromis, papročiais, istorija ir veikla. Latvių jaunimo veikėjai pakvietė estus su lietuviais ir įsteigė Baltų Jaunimo sandraugą („Dabartinės lietuvių kalbos žodyne" „sandrauga" apibūdinama: 1. tarpusavis susidraugavimas, draugiška vienybė; 2. draugiškumo ryšiais susirišusi žmonių grupė) „Baltic Youth Congress" (BYC) ir jos centras yra Amerikos rytinis pakraštys, t.y. kur tik tų metų pirmininkas,-ė gyvena.

Pirmasis Sandraugos tikslas buvo tarpusavio susipažinimas, ir 1982 metais estų stovyklavietėje Middle Island, Long Island, NY, įvyko pirmoji Sandraugos stovykla. Stovykla buvo tokia smagi ir įdomi, kad ji vienbalsiu sutarimu virto kasmetiniu Sandraugos uždaviniu. Iki šiol stovyklos vyko Dainavoje, Michigan, latvių stovyklavietėje Piesaulėje, New Hampshire, ir Toronte, Kanadoje. 1987 metais stovykla yra planuojama birželio 11-14 dienomis vėl Piesaulėje, netoli Concord, NH.

Stovyklose programos būna įvairios. Kasmet būna laužai su vaidinimėliais, dainomis ir pasakomis. Taip pat kasmet būna šokiai, grojant pabaltiečių jaunimo muzikinėms grupėms, pvz. „Akacis" — latvių jaunimo „punk rock" grupė.

Dienos metu programos būna rimtesnės. Kalbama apie politiką — pabaltiečių veiklą per Joint Baltic American National Committee (Washington), Baltic Appeal to the United Nations (New York) ir Baltų lygą ar Koaliciją (Los Angeles) — ką ši politinė veikla reiškia, ko ji verta, ar ir kaip keistina. Svarstomi žmogaus teisių reikalai. Susipažįstama su visų trijų tautų, ne tik lietuvių, bet ir latvių, ir estų sąžinės kankinių vardais ir padėtimi. Vertinami aktualūs įvykiai, kaip Taikos Žygis ir Kopenhagos Tribunolas. Vienais metais latvė profesorė su savo amerikiečiu vyru kalbėjo apie jų pastangas auginti savo vaikus latviškai mišrioje šeimoje. Kitais metais mokėmės visų tautų tautinių šokių.

Šių metų programoje numatomos tokios svarstybų temos: branduolinė energija — Černobylis, Ignalina ir „nuclear free zone"; Office of Special Investigations (OSI) — kas laimėta, kas pralaimėta, kas toliau darytina; kritiškas žvilgsnis į pabaltiečių veiklą: kas pasiekta per paskutinius metus, ypač Jurmaloj įvykusi Chatauqua konferencija. Programa, aišku, gali keistis, prisitaikant prie aktualių įvykių.

Svarstybų vadovais, temų pristatytojais kviečiami įdomūs, iškalbūs žmonės, įvairių sričių specialistai. Stovyklose yra kalbėję kalbininkas prof. dr. Antanas Klimas iš Rochesterio, prof. dr. Juris Dreifelds iš St. Catherine's, Ont., estų veikėja OSI reikalams ir JBANC atstovė Mari Ann Rikken, estų humoristas Jyri Kork — aeronautikos inžinierius dirbantis su NASA, estų kultūrininkas prof. Tony Parming, rašytojas prof. Rein Taagepera, advokatas ir rašytojas apie tarptautinę teisę ir Pabaltijo padėtį William Hough, National Security Council atstovė Paula Dobriansky ir kt.

Nors Sandrauga yra negausi grupė, bet veikli. Ji stengiasi supažindinti, sujaudinti ir sudominti Pabaltijo žmones su savo panašia-nepanašia kultūra, kalba, problemom, veikla. Ji suteikia galimybę praplėsti pažintis ir pažiūras ir patiems paūgėti. Joje pasijuntame ne vieni prieš pasaulį, ne vien lietuviai, o didesnė ir stipresnė grupė žmonių, kurie dalinamės panašia praeitimi ir su kuriais susipažįstame, kaip su bičiuliais.

Tarptautiniuose sluoksniuose dažnai mes trys mažos tautos Baltijos jūros pakrantėse esam suplakamos į vieną vienetą. Gindami savo reikalus, turėtume daugiau svorio, jei galėtume kalbėti vienu balsu. Gal ir reikšminga, kad skaičiumi mažiausia grupė — estai geriausiai supranta ir įvertina Sandraugos potencialą, skirdami jai iš savo bendruomenės iždo lėšų. Lietuviai, gausiausia grupė, iki šiol mažiausiai pabaltiečių grupuotėmis domėjosi. Bet ar ne laikas? Ar ne laikas ir mums atkreipti dėmesį į tai, kad mus pralenkia ir palieka įvykiai, kaip Kopenhagos tribunolas, Chatauqua konferencija? Ar ne laikas ir mums stoti į draugišką vienybę su broliais estais ir latviais?

JAUNIMO RENGINIAI

Balandžio 19 — Velykiniai šokiai, ruošiami studentų ateitininkų Chicagoje, ir PLJ kongreso atstovų rinkimai.

Gegužės 3 — Abiturientų balius Sabre Room salėj, Chicagoje; Lietuvių jaunimo teatro „Vaidilutės" pastatymas Chicagoje.

Gegužės 10 — Margučio koncertas — Paltinų nauja programa (pertraukos metu bus įteiktos Daužvardžio Fondo premijos jauniesiems žurnalistams).

Gegužės 16 — Lemonto Pavasario balius Graikų salėj, Chicagoje (programą atliks „Spindulio" tautinių šokių grupės dramos būrelis).

Gegužės 17 — „Laiškai Lietuviams" vakarienė, Chicagoje (programą atliks „Spindulio" tautinių šokių grupės dramos būrelis).

Gegužės 23-25 — Skautiškos sutiktuvės Beaumont stovyklavietėje Rock Creek, OH.

Gegužės 24 — Eugenijaus Kriaučeliūno vardo jaunimo premijos įteikimas Chicagoje (premija skirta veikliam jaunuoliui iš Los Angeles Tadui Dabšiui).

Birželio 7 — Sekminių šventė Ateitininkų namuose, Lemonte.

Birželio 7-14 — Šiaurės Amerikos prieškongresinė stovykla Dainavos stovyklavietėj, Manchester, Michigan.

Birželio 11-14 — Pabaltiečių Jaunimo kongresas (BYC) Piesaule, NH.

Birželio 18-21 — Akademinio skautų sąjūdžio ruošiamos studijų dienos Dainavos stovyklavietėje.

Birželio 25-30 — „Bangos" stovykla, kurią ruošia Montrealio LJS Kilmar, Quebec, Kanadoje.

Liepos 18-31 — Keturioliktas Lituanistikos seminaras, Lemonte.

IV PLJ Kongreso Europoje atstovai ir dalyviai pasirūpinę tolimesnėm kelionėm 1979 m. liepos mėnesį. Nuotr. Ramutės Kemežaitės

PLJ SĄJUNGA IR KONGRESAS

Norėdami daugiau informuoti visuomenę (ypač jaunimą) apie Pasaulio Lietuvių Jaunimo sąjungą ir Šeštąjį Pasaulio Lietuvių Jaunimo kongresą, skelbiame šią informaciją.

Pasaulio Lietuvių Jaunimo sąjungos (PLJS) struktūra yra tokia pati, kaip ir PLB. Pasaulio Lietuvių Jaunimo sąjunga jungia visą lietuvių kilmės jaunimą tarp 16-30 metų amžiaus, o Pietų Amerikoje ir Europoje iki 35 metų amžiaus. Sąjungai priklauso ne organizacijos, draugijos ar klubai, bet paskiri asmenys. Jaunimo sąjunga yra jaunoji lietuvių bendruomenės dalis. Užtat, nors PLJS tikslai yra tokie patys, kaip ir PLB, Jaunimo sąjunga dar siekia skatinti lietuvių kilmės jaunimo veiklą ir atstovauti jaunimo interesams Lietuvių Bendruomenėje.

Jaunimo sąjungai pasauliniu mastu vadovauja PLJS valdyba, nors kraštų Jaunimo sąjungos ir kraštų Jaunimo sąjungų vienetai apylinkėse sudaro veiklos centrus. Aukščiausias sąjungos organas yra Atstovų suvažiavimas. Jaunimo sąjunga veikia tose pačiose trijose plotmėse kaip ir PLB: pasaulinėje, krašto mastu ir apylinkių mastu.

Šiek tiek apie kongresą

Pasaulio Lietuvių Jaunimo sąjungos veikloje labai svarbų vaidmenį turi Pasaulio Lietuvių Jaunimo kongresai. Pasaulio Lietuvių Jaunimo kongresas (PLJK) yra pasaulinio masto lietuvių jaunimo subūrimas. Kongresai vyksta kas trejus ar ketverius metus.

Kongreso programa dažniausiai būna padalinta į tris dalis: 1.stovyklą, 2. atstovų suvažiavimą, studijų dienas ir 3. turistines keliones. Stovykloje gali dalyvauti visas lietuvių jaunimas. Studijų dienose tačiau dalyvauja tiktai kraštų atstovai ir stebėtojai.

Būsimas Pasaulio Lietuvių Jaunimo kongresas įvyks Australijoje. Jau Australijos VI PLJK Ruošos komitetas smarkiai dirba ruošdamasis kongresui.

VI PLJK provizorinė programa

1987 m. gruodžio mėn.

18-19 — VI PLJK registracija.

20-25 — VI PLJK atidarymas.

25-31 — Studijų dienos atstovams.

26-31 — Ekskursijos dalyviams.

1988 m. sausio mėn.

1-7 — Stovykla

8-10 — VI PLJK uždarymas.

11-16 — Ekskursijos visiems, norintiems pasilikti.

Atstovas yra asmuo, išrinktas savo krašte atstovauti to krašto jaunimui ir to krašto jaunimo nuomonėms. Todėl yra svarbu, kad, prieš atvažiuojant į kongresą, atstovas gerai ištyrinėtų savo krašto jaunimo nusistatymus lietuviškais reikalais.

Per kongreso Studijų dienas atstovas turi pareigingai dalyvauti visuose įvykiuose: per paskaitas, diskusijas, darbo būrelius ir atstovų suvažiavimą. Yra svarbu, kad atstovas įsijungtų į diskusijas ir pareikštų nuomones, nes tik per atstovą visi Studijų dienų dalyviai gali sužinoti, kaip to krašto jaunimas galvoja ir ko jis nori. Per atstovų suvažiavimą atstovas turi teisę balsuoti už arba prieš pateiktus nutarimus ir t.t.

Grįžus iš kongreso, atstovo pareiga yra painformuoti savo krašto jaunimą (jaunimą, kuris jį išrinko jiems atstovauti) apie kongresą, Studijų dienas bei nutarimus.

Stebėtojai yra asmenys, dalyvaujantieji Studijų dienų programoje. Jie neatstovauja savo krašto jaunimui, nes nebuvo jų išrinkti. Jie neturi teisės balsuoti atstovų suvažiavimo metu ir per diskusijas gali kalbėti, jei atstovai leidžia.

Dalyvis yra asmuo, dalyvaujantis kongreso stovykloje ir ekskursijose po Australiją.

Kongresai yra labai svarbūs įvykiai — jie suburia viso pasaulio lietuvių jaunimą. Šeštasis Pasaulio Lietuvių Jaunimo kongresas vėl duos progą visam lietuvių jaunimui sueiti ir susipažinti su įvairiom kultūrom ir veiklos sąlygomis. Jaunimas sužinos apie savo brolius ir seseris, gyvenančius įvairiuose pasaulio kraštuose, susidraugaus ir užmegs artimus ryšius, kurie padės lietuvių jaunimui toliau ir geriau dirbti tėvynės labui.

Tad kviečiame visą lietuvių jaunimą dalyvauti Šeštajame Pasaulio Lietuvių Jaunimo kongrese Australijoje. Nepraleiskite šios progos toliau praplėsti savo akiračius. Taip pat prašome visų paremti šį kongresą auka. Jūsų auka padės išlaikyti lietuvybę mūsų ateičiai — mūsų jaunimui! (Čekius rašyti: PLJS arba Lithuanian World Youth Association; aukos nurašomos nuo JAV federalinių pajamų mokesčių.) Tolimesnei informacijai kreiptis į PLJS valdybą: PLJS, 5559 Modena Place, Agoura, CA 91301, USA.

PLJS valdyba

Linkiu visiems Akademinių Prošvaisčių skaitytojams ir bendradarbiams kuo linksmiausių ir nuotaikingiausių Velykų švenčių. Te ši pavasariška džiaugsmo šventė atneša daug laimės, meiles, sveikatos ir stiprybės visuose jūsų užsiėmimuose. Lai Prisikėlimo nuotaika būna su Jumis per visus metus.

Rita

Rūta Lee-Kilmonytė.

LIETUVIAI CALIFORNIJOJE

RŪTOS LEE KILMONYTĖS PAGERBIMAS

Iš Hollywoodo pora autobusų kviestų svečių išvyko į „42-ros gatvės" iškilmingą pastatymą. Tai daugiausia tos profesijos žmonės, kurie domisi scenos menu ir kuriuos Rūta pasikvietė. Tarpe jų esu tik vienas lietuvis. Kelionė į San Bernadino buvo smagi. Dainos, šampanas ir užkandėliai trumpino laiką.

Autobusas sustoja prie didelio teatro, talpinančio daugiau kaip pusantro tūkstančio žiūrovų. Reklaminės šviesos nuplieskia aplinką. Reklamose Rūtos nuotrauka vyraujanti. Po nuotrauka didelėmis raidėmis užrašas — „Special Guest Star — Ruta Lee". Mus visus suveda į rezervuotą vietą, iš kur labai gerai galima stebėti veiksmą. Gražiai įrengtas didelis teatras su balkonais, prisipildė žiūrovų. Operetinis veikalas „42nd Street" nebenaujas. Tas veikalas prieš keliolika metų buvo statomas New Yorko Broadway, o vėliau ir kitur. Veikale arti 70 veikėjų. Masinės scenos režisieriaus labai gerai apvaldytos. Geras, didelis orkestras, bei pasigėrėtinas dekoratyvumas, veikėjų išdėstymas, sumanus veikalo apiforminimas. Sceninis išplanavimas natūralistiškas — atrodė, jog scenoje vyksta tikras gyvenimas. Pradedant pirmu veiksmu, kuriame vaizduojama padrika repeticija, iki klasikinių veiksmų su masinėmis scenomis. Dekoratorius turėjo plačią vaizduotę. Jo išmone parodytas scenoje New Yorkas — tai pasaka. Sunku įsivaizduoti, kad tokį vaizdą galima scenoje sukurti. Pajėgus choras ir solistai. Rūta nuostabiai puikiai žemu kontraltu dainavo. Jos sukurtas Dorothy Brock vaidmuo apvainikavo operetės pastatymą. Buvau nustebintas, kad Rūta lengvai gali būti ir soliste, o jos manierų žavumas, jos profesionališkas vaidmens išieškojimas buvo žavėtinas. Neabejotinai, visa pastatymo našta priklauso ir personaliniam kolektyvui, ne vien tik režisieriui arba direktoriui. Kiekviena pastatymo dalis gerai paruošta. Nieko atkištinio.

Spaudos atsiliepimai

Žurnalas „Aura" išspausdino Rūtos nuotrauką ir paskelbė, kad Rūta Lee yra „A Star For All Seasons". Atspausdinta ir Rūtos išsami biografija, kurioje Rūta pasisako savo kilmę, paminėdama, kad jos tėvai emigrantai iš Lietuvos, kad tėvas buvo siuvėjas, kad ji esanti lietuvaitė. Pamini apsilankymus Lietuvoje, močiutės iškvietimą ir kt. Minimi filmai, kuriuose Rūta vaidino. Ji debiutavo 1955 m. filme „Seven Brides for Seven Brothers". Kiti filmai — „Funny Face" su Audrey Hepburn, „Witness for the Prosecution" su Tyrone Power, „Bullet for a Badman" su Audie Murphy ir kt. Sumini jos vaidintus vaidmenis ir kad Rūta turėjo pakankamai „kilovatų" tuos vaidmenis tobulai atlikti. Keliose vietose pabrėžtinai pasakyta, kad Rūta kilusi iš lietuvių katalikų šeimos ir katalikiškai išauklėta. Pamini ir jos privačią veiklą organizacijose: Heart Association, March of Dimes, kur ji aukoja savo talentą, darbą ir pinigus. Rūta yra prezidente didelės Thalians organizacijos. Tos organizacijos (jos pastangomis) sutelkia daug pinigų. Štai ir šių 1987 metų gegužės 3 d. Rūta kviečia į tos organizacijos balių, kur lėkštė — 175 dol. Balių praves garsi filmų ir televizijos žvaigždė Lucille Ball; programoje bus Rūta, Debbie Reynolds, Donald O'Connor ir lietuvaitė Ann Jillian.

„Drama-Logue" žurnalo viršelį taip pat puošia Rūtos nuotrauka. Jame atspausdintos kelios Rūtos nuotraukos ir gražiausi jai komplimentai. Po operetės spektaklio Rūtai ir jos svečiams buvo gražus priėmimas.

Juozas Kaributas

ROMANO SUTIKTUVĖS

Kovo 29 d., sekmadienį, Šv. Kazimiero parapijos salėje (tuojau po pamaldų), Los Angeles Dramos sambūris suruošė sutiktuves ką tik knygų rinkoje pasirodžiusio Dalilos Mackialienės romano „Beržas už lango". Dalyvavo ir pati autorė, ilgametė Dramos sambūrio meno vadovė ir režiesierė, dabar gyvenanti Floridoje.

Knygos autorę išsamiai apibūdino rašytoja Alė Rūta. Susikaupimo minute buvo pagerbtas neseniai miręs autorės vyras Balys Mackiala. Susirinkusieji dėmesingai išklausė prelegentės supažindinimo su knygos turiniu, stiliaus ypatybėmis, veikėjų charakteristika. Knygos pasakojamoji kalba esanti vaizdinga ir lengva, išeiviškų klajonių siužetas nenuobodus. Vietomis berniuko apsakymai psichologiškai neįtikiną, kai jis, vaikiškai samprotaudamas, išsireiškia subrendusio žmogaus kalba. Dalila Mackialienė, betgi, nėra vos bepradedanti rašyti. Jos drama „Nepripažintas tėvas" prieš keletą metų premijuota L.A. dramos sambūrio ir pastatyta, Danutei Mažeikienei režisuojant, Los Angeles scenoje ir teatro festivalyje Chicagoje. Dabar su pirmuoju romanu „Beržas už lango", Dalila Mackialienė išeina į

(Nukelta į 7 psl.)

WAGNER and SONS
TYPEWRITERS AND ADDING MACHINES
Nuomoja, Parduoda, Taiso
Virš 50 metų patikimas jums patarnavimas
5610 S. Pulaski Rd., Chicago
PHONE — 581-4111

PARDAVIMAS IR TAISYMAS
MIGLINAS TV
2346 W. 69 St.
Tel. 776-1486

ADVOKATŲ DRAUGIJA
V. BYLAITIS ir
V. BRIZGYS
6606 So. Kedzie Avenue
Chicago, IL 60629. Tel. 778-8000
Darbo valandos:
Nuo 9 val. ryto iki 5 val. vakaro
Šeštadieniais pagal susitarimą

VENCKAUSKAS, Inc.
Builders & Remodeling
• Porches & Decks • Floor & Wall Tile
• Aluminum Siding & Trim • Kitchen & Baths
• Masonry • Rec Rooms
• Additions • Insurance Repairs
Joe (312) 582-7606
Peter (312) 371-7499

Phone
656-2233
Alex
MLS REALTOR
Alex Šatas - Realtor
Victor Šatas - Realtor
REALTY
FHA/VA FINANCING AVAILABLE
"Apkainuojam, perkam ir parduodam"
Serving Your Community For Over 25 Years
5727 W. CERMAK **CICERO, IL**

INTERNATIONAL
RŪTA PAUPERIENĖ, įstaigos vedėja
1987 METŲ KELIONĖS Į LIETUVĄ

NR. 8701 **Gegužės 8 - 23 d.** IŠPARDUOTA
Iš New York'o $1,895.00
Iš Chicago's $1,995.00
Kelionės maršrutas: 1 naktis Maskvoje, **10 naktų LIETUVOJE,** 3 naktys Stockholm'e

NR 8702 **Liepos 3 d.**
Iš New York'o/Bostono $1,795.00
Iš Chicago's $1,895.00
Iš Cleveland'o $1,869.00
Iš Detroit'o $1,889.00
Iš Tampa'os $1,949.00
Iš Los Angeles/Seattle $1,995.00
Sutrumpintos kelionės maršrutas 1 naktis Maskvoje, **10 naktų LIETUVOJE,** 1 naktis Copenhagoje. Pilnos kelionės priedas $170.00

NR 8705 **Rugpjūčio 14 d.**
Iš New York'o/Bostono $1,825.00
Iš Chicago's $1,925.00
Iš Cleveland'o $1,895.00
Iš Detroit'o $1,915.00
Iš Tampa'os $1,969.00
Iš Los Angeles/Seattle $2,025.00
Sutrumpintos kelionės maršrutas: 1 naktis Maskvoje, **10 naktų LIETUVOJE,** 1 naktis Stockholm'e. Pilnos kelionės priedas $170.00

NR. 8706 **Rugsėjo 18 d.**
Iš New York'o/Bostono $1,695.00
Iš Chicago's $1,795.00
Iš Cleveland'o $1,769.00
Iš Detroit'o $1,789.00
Iš Tampa'os $1,839.00
Iš Los Angeles/Seattle $1,895.00
Sutrumpintos kelionės maršrutas: 1 naktis Maskvoje, **10 naktų LIETUVOJE,** 1 naktis Copenhagoje. Pilnos kelionės priedas $140.00.

KITOS KELIONĖS

NR. 8703 **Liepos 11 - 24 d. — LATVIJA**
Iš New York'o $1,695.00
Maršrutas: 2 naktys Helsinki, 10 naktų Riga.

NR. 8704 **Rugpjūčio 1 - 16 d. MENO IŠVYKA**
Iš New York'o $2,165.00
Maršrutas: 5 naktys Maskva, 4 naktys Leningradas, 1 naktis Stockholm'as, 2 naktys Helsinki's, 2 naktys Silija Line laive.

NR 8707 **Lapkričio 6 - lapkričio 22 d. OPEROS IŠVYKA**
Iš New York'o $1,950.00
Maršrutas: Stockholm'as 2 naktys, Maskva 3 naktys, Leningradas 3 naktys, Budapešt'as 3 naktys, Copenhaga 3 naktys. Viso 10 operos ir baleto spektaklių.

Kaina (nakvojant dviese kambaryje) įskaito visas susisiekimo išlaidas, viešbučius, maistą Lietuvoje, įvairias ekskursijas ir daug kitų priedų.
Pageidaujant tolimesnių kelionės detalių prašome kreiptis, prisiųsime brošiūras.
Tarpininkaujame perkantiems automobilius.
Padedame sutvarkyti dokumentus iškvietimams.
G.T. International, Inc. 10401 Roberts Rd., Palos Hills, IL 60465
Telefonas: (312) 430-7272

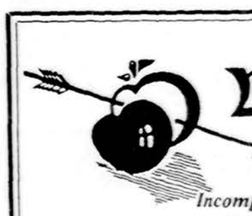
William Tell
Restaurant
Incomparable atmosphere combined with International cuisine & gracious service
Cocktails
Banquets - Weddings - Parties
Just west of LaGrange Road (Rt. 45)
LaGrange, Countryside
On Joliet Road
352-1101

MARTELL COGNAC
Konjakų pasididžiavimą nuo 1715 metų.
Imported Cognac, 80 proof, The Jos. Garneau Co., Louisville, KY.

CLASSIFIED GUIDE

REAL ESTATE

RE/MAX REALTORS — *GREIT PARDUODA*
RIMAS L. STANKUS
361-5950 **636-6169**
Norintieji **PIRKTI** ar **PARDUOTI NAMUS** per šią įstaigą, prašome paminėti, kad esate arba norite būti **Rimo Stankaus** klijentais. Nuosavybės įkainavimas **nemokamai.**

Marquette Parke — 2 aukštų mūrinis namas. Modernios virtuvės ir naujesnis apšildymo pečius; 2 auto. garažas; arti bažnyčių ir krautuvių. Skambinti
262-3534 arba **436-4655**

SITUATION WANTED

COMPANION - HOUSEKEEPER
for the elderly: white, 36 yr. old, American female, with car. No live-in, excellent references. Tel.
227-3888

MISCELLANEOUS

A VILIMAS MOVING
Tel. 376-1882 ar 376-5996
10% — 20% — 30% pigiau mokėsit už apdraudą nuo ugnies ir automobilio pas mus.
FRANK ZAPOLIS
3208½ West 95th Street
Tel. — GA 4-8654

MASTER PLUMBING
Licensed, Bonded, Insured
Nauji darbai ir pataisymai. Virtuvės ir vonios kabinetai. Keramikos plytelės. Karšto vandens tankai. Flood control. Užsikimšę vamzdžiai išvalomi elektra. Palikite pavardę ir telefoną — lietuviškai.
SERAPINAS — Tel. 636-2960

V.T. ELECTRIC CO.
Licensed, Insured — Bonded
436-6937
Elektros ir namų apšildymo sistemų pataisymai.
Vytautas Taras

DAŽYTOJAI
Lauko ir Vidaus Darbai
Švariai ir nebrangiai
Po 6 v.v. 476-1974
778-1813
Mes kalbame lietuviškai

TAISOME
SKALBIMO IR DŽIOVINIMO MAŠINAS IR ŠALDYTUVUS
Kreiptis į: Hermis Deckys
Tel. 585-6624 po 5 val. vakaro
Kalbėti lietuviškai

MARQUETTE PHOTO SUPPLY
REIKMENYS FOTOGRAFAMS IR MĖGĖJAMS
Daug sutaupysite, pirkdami čia jų reikmenis. Pasinaudokite patogiu planu atidedant pasirinktus reikmenis ypatingai progai. Pilnai užbaigtų foto nuotraukų aptarnavimas. Atidaryta pirmadienį ir ketvirtadienį vakarais iki 9 valandos.
3314 West 63rd Street
Tel. — PRospect 6-8998

SOPHIE BARCUS
RADIO ŠEIMOS VALANDA
WCEV — 1450 AM
Lietuvių kalba sekmadieniais nuo 7:30 iki 8:30 val. ryto. Transliuojama iš nuosavos studijos Marquette Parke. Vedėja Aldona Daukus.
7159 S. Maplewood Avenue
Chicago, IL 60629
Tel. — 778-1543

REAL ESTATE

MLS KOMPIUTERIŲ
pagalba galite nusipirkti ar parduoti namą mieste ir priemiesčiuose. Sąžiningai patarnaus
INCOME TAX SERVICE
J. BACEVIČIUS
BELL-BACE REALTORS
6529 S. KEDZIE
778-2233

GREIT IR SĄŽININGAI PATARNAUJAME PIRKIME BEI PARDAVIME NUOSAVYBIŲ.
Nemokamai įkainuojame jūsų nuosavybę, taip pat pristatysim pagal pageidavimą, sąrašą parduodamų namų jūsų ieškomoj apylinkėj, mieste ar priemiesty. Suinteresuoti prašau skambinti ar užeit pas
BUDRAITIS REALTY
6600 S. Pulaski
767-0600

Parduodamas naujas 3 butų mūrinis namas — 2 po 5 kamb. (3 mieg.) ir 4 kamb. (2 mieg.); kabinetų virtuvė; virimo pečiai ir šaldytuvai; 2 auto. mūrinis garažas. Skambinti
776-4513

Century 21 — **KMIECIK REALTORS**
7922 S. PULASKI RD
DANUTĖ ŠČERBAITĖ MAYER
284-1900
Jei norite parduoti ar pirkti savo nuosavybę per Amerikos populiariausią agentūrą, prašome skambinti **Danutei Ščerbaitei Mayer** dėl sąžiningo patarnavimo ir veltui jūsų namų įkainavimo.

No. 808 — 71 ir St. Louis: 3 mieg. 35 m. mūrinis namas; mod. medžio virtuvės kabinetai; ištisas sklepas; 2 auto. garažas. Arti 71 ir Pulaski apsipirkimo centro. Geras pirkinys už šią žemą kainą — skambinkite dabar!

No. 810 — 66 ir St. Louis 3 dideli miegam.; moderni virtuvė ir prausykla, ištisas sklepas, namo alum. papuošimas nereikalingas priežiūros; dvigubas sklypas su baseinu; 2 auto. garažas, beveik naujas šildymo pečius ir stogas; žemi taksai, daug priedų; 1 blokas iki mokyklos ir parko. Labai geras pirkinys šeimai su vaikais — skambinkite dabar.

No. 814 — St. Nick's parapijoje: nepaprastas 2 mieg. mūrinis namas. Didelė virtuvė, gražiai užbaigtas sklepas su baru turinčiu vandens sistemą; 1½ auto. garažas; didelis kiemas; 2 m. šildymo pečius; 59 ir St. Louis apylinkėje. Perimkite žemus mėnesinius išsimokėjimus. Paskubėkite — skambinkite dabar.

No. 830 — 76 ir Pulaski — $72,900. 3 mieg. 22 m. senumo, 1½ prausyklos, gražiai užbaigtas sklepas, 40 pėdų sklypas, 2½ auto. su šoniniu įvažiavimu garažas, naujas stogas ir šildymo pečius. Nepaprastai švarus, arti susisiekimo ir apsipirkimo. Nerasite geresnio — skubėkite skambinti dabar.

AR NORITE PARDUOTI?
Savo namą galite parduoti, tik paskambinkite telefonu. Mūsų pardavėjai sėkmingai jums patarnaus. Mes jums galime padėti, nes daugiau stengiamės. Namo įvertinimui skambinkite skubiai — dabar.
O'BRIEN FAMILY REALTY
Tel. — 434-7100

PRIME REAL ESTATE
460-0880
Galim JUMS patarnauti Čikagoje ir visuose pietvakariniuose priemiesčiuose. Ypač Lemonte ir Homer Township PRIME REAL ESTATE agentai JUMS vis parūpins geriausias sąlygas!!
Linas Gylys
Algis Lieponis
G. Petras Lieponis
Bronius Nainys
Rūta Sušinskienė
Neapmokamai įkainuojam namus
SKAMBINKIT
PRIME REAL ESTATE
460-0880

First Republic Realty, Inc.
Pardavime ar pirkime nuosavybės, rezidencinės ar komercinės paskirties dėl greito ir sąžiningo patarnavimo skambinkite
VALDAI PAŠKUS
499-2912 arba **857-7187**

„Beržas už lango" romano sutiktuvėse dalyvavusieji menininkai. Iš k.: V. Dovydaitis, A. Kiškis, R. Apeikytė, autorė D. Mackialienė, V. Polikaitytė-Vilkienė, Alė Rūta, E. Dovydaitienė.

Nuotrauka V. Gilio

Lietuviai Kalifornijoj

(Atkelta iš 6 psl.)

viešumą tokiu pat kūrybiniu kruopštumu ir intensyvumu, lošangeliškiams gerai pažįstamu per eilę metų. Alė Rūta ją sveikino, pabrėždama, kaip labai spausdintas žodis — knyga svarbi lietuvybės išsilaikyme. Mums reikia daugiau rašytojų, daugiau leidyklų ir kiekvieną naują leidinį turime pasitikti su džiaugsmu. Dramos sambūrio nariai Ema Dovydaitienė, Antanas Kiškis ir Vincas Dovydaitis vaizdžiai perskaitė ištrauką iš naujo romano. Nuotaikingai pritaikytą muzikinę dalį atliko solistė Vita Polikaitytė-Vilkienė ir pianistė Raimonda Apeikytė. Savo žodyje autorė Mackialienė šiltai papasakojo sąlygas, kuriose formavosi ši knyga. Jautriai prisiminė savo mirusio vyro Balio patarimus, kuriais jis lygino ir taisė įvairius rašymo nesklandumus. Dalila Mackialienė nesugeba verkšlenti. Jos kalboje ir šį kartą švystelėjo sąmojus, sunkių pergyvenimų momentus pastūmėdamas kažkur į šalį.

Renginį sklandžiai pravedė dramos sambūrio pirmininkas akt. Vincas Dovydaitis. Po programos — užkandžiai, kava ir šampanas. Žmonių buvo prisirinkusi pilna salė. Ši popietė atskleidė dar vieną Dalilos Mackialienės sugebėjimą — rašyti. Susidomėjimas jos romanu buvo labai gyvas. Čia pat buvo išparduotos visos knygos. Visi linkėjo rašytojai geriausios kloties.

S. V. P.

Laiškai

GERBIAMIEJI

Jau kuris laikas mūsų spauda, jos tarpe ir „Draugas" nenuosekliai rašo Kinijos vietovardžius ir kinų vardus. Tai nenuostabu, nes 1979 m. Kinija įvedė naują, suvienodintą kiniško rašto perrašymo sistemą, fonetiškai išreiškiant jų kalbos garsus lotyniškomis raidėmis. Ši naujovė pradžioje dar daugiau supainiojo ir taip jau gerokai sujauktą kiniškų žodžių perrašymą lotyniškais rašmenimis. Tačiau dabar jau dauguma lotyniška raidyną naudojančių tautų priėmė naują logišką ir nuoseklią oficialią sistemą ir ją naudoja enciklopedijose, atlasuose, knygose bei laikraščiuose (pvz. „The New York Times). Gal ir mums laikas prie jos prisiderinti, nes dabar pasitaiko, kad toj pačioj žinioje ar straipsnyje skirtingai rašomas vienas ir tas pats miestas (pvz. Peking ir Beijing žinioje „Buržuazinis liberalizmas nuodija kinus", „Draugas", 1987 m. sausio 9, nr. 5, p. 1).

Dar vis yra skirtingų nuomonių, ar kitų kraštų vietovardžius bei asmenvardžius rašyti originalia to krašto kalbos rašyba, ar juos perrašyti pagal jų tarimą. Bet kuriuo atveju kiniškų vietovardžių ir asmenvardžių rašymas gali būti priderintas prie vienos ar kitos ra[illegible]bos. Jei rašome New York, C[illegible]cago, Stuttgart, Salzburg, tai Kinijos sostinę turėtume rašyti Beijing. Pridedant lietuviškas galūnes, tų miestų vardai išvirsta į New Yorką, Chicagą, Stuttgartą, Salzburgą, Beijingą, o perrašant pagal tarimą jie tampa Niujorku, Čikaga, Štutgartu, Zalcburgu, Beidžinu. Turėtume tačiau vengti netikslaus kinų vietovardžių ir vardų fonetinio perrašymo, tarpininkaujant rusų kalbai, kaip dabar daroma Lietuvoje. Ten Kinijos provincijos ir upės Heilongjiang (Heilongdžiang) vardą rašo Cheilungdziangas, Kinijos uostą Qinguangdao (Činhuangdao) rašo Cinchvangdao ir t.t., taip kaip Japonijos Hiroshima (Hirošima) klaidingai rašo Hirosima.

Beje, rašant kinų asmenvardžius verta prisiminti, kad jie pirma rašo pavardę, o paskui vardą. Taigi Deng Xiaoping (Dang Šiaoping) pavardė yra Deng, jo sūnus taip pat vadinasi Deng, o antrasis žodis yra kiekvieno asmens individualus vardas.

Su nuoširdžia pagarba,
Algimantas Gureckas

YRA IR KITOKIA NUOMONĖ

Vasario 27 dienos „Darbininko" nr. 8 korespondentas (p.j.), rašydamas apie Aldonos Stempužienės atliktos programos dalį Vasario 16 minėjime Kultūros Židinyje Brooklyne, atkreipė dėmesį į solistės padainuotą muz. J. Švedo kompoziciją, sukurtą pagal J. Bradūno poemą „Maras". Korespondentas rašė, kad muz. J. Švedo kompozicija neišsaukė solistės „bisui", „...nes daina per sunki, per liūdna, tokia ji ir nesiderino prie pakilios nepriklausomybės šventės nuotaikos".

Ši daina parašyta modernesne forma, atsisakant harmoninių varžtų, kurie yra būtini muzikos kūriniams, juos rašant tonalinėje muzikos formoje. Kaip tokia, kai kam galėjo ir nepatikti. Šioje kompozicijoje vyrauja disonansiniai akordai. Ji pilna tragizmo. Solistė A. Stempužienė šitą dainą atliko su nepaprasta dramatine įtampa, jėga ir išgyvenimu taip, kad jos besiklausant šiurpas ėmė. Po šios dainos „bisas" nebuvo reikalingas. Jis tik būtų išblaškęs sukurtą jausminę nuotaiką. Tiesa, šis kūrinys nebuvo linksmas, bet juk mes, ateidami į šį minėjimą, linksmybių ir neieškome, nes ši diena ir nėra skirta linksmybėms.

Reikia dėkoti sol. A. Stempužienei už šios dainos įrikiavimą į savo programoje padainuotų dainų eilę. O dėl „bisų" reikėtų mažiausiai sielotis. Ateis laikas, kad ne tik ši, bet ir kitos panašios rūšies kompozicijos mūsų salėse bus apdovanojamos ilgais plojimais, o ir „bisų" susilauks.

p. palys

A.†A.
Teis. JURGIUI GYLIUI

amžinybėn iškeliavus, mielai jo žmonai, poetei JULIJAI ŠVABAITEI-GYLIENEI, dukterims AUŠRAI ir JURGAI, sūnums LINUI ir SAULIUI bei jų šeimoms reiškiame gilią užuojautą.

Viktorija ir Kazys Tauginai
Laima ir Jonas Šalčiai
Genė ir Viktoras Bačinskai

AMERICAN TRAVEL SERVICE BUREAU
1987 M. KELIONĖS Į LIETUVĄ

			Čikagos	New Yorko
*1.	Gegužės 11-25	Belgrade 1, Maskvoje 1, Vilniuje 10, Belgrade 1	$1,765.00	$1,715.00
2.	Birželio 1-11	Belgrade 1, Maskvoje 1, Vilniuje 5, Maskvoje 1 ir Belgrade 1	1,430.00	1,380.00
3.	Liepos 6-17	Maskvoje 1, Vilniuje 5, Leningrade 3, Helsinki 1	1,860.00	1,660.00
*4.	Liepos 6-20	Belgrade 1, Maskvoje 1, Vilniuje 10, Belgrade 1	1,860.00	1,810.00
*5.	Liepos 13-27	Belgrade 1, Maskvoje 1, Vilniuje 10, Belgrade 1	1,860.00	1,810.00
*6.	Rugp. 3-13	Belgrade 1, Maskvoje 1, Vilniuje 5, Maskvoje 1 ir Belgrade 1	1,360.00	1,310.00
*7.	Rugp. 10-24	Belgrade 1, Maskvoje 1, Vilniuje 10, Belgrade 1	1,860.00	1,810.00
*8.	Rugp. 17-31	Belgrade 1, Maskvoje 1, Vilniuje 10, Belgrade 1	1,765.00	1,715.00
*9.	Rugp. 27-R. 12	Belgrade 2, Maskvoje 1, Vilniuje 10, Maskvoje 1 ir Belgrade 1	1,860.00	1,810.00
10.	Rugsėjo 14-24	Belgrade 1, Maskvoje 1, Vilniuje 5, Maskvoje 1 ir Belgrade 1	1,260.00	1,210.00
*11.	Rugsėjo 21-S. 5	Belgrade 1, Maskvoje 1, Vilniuje 10, Belgrade 1	1,760.00	1,710.00
12.	Spalio 5-15	Belgrade 1, Maskvoje 1, Vilniuje 5, Maskvoje 1 ir Belgrade 1	1,190.00	1,140.00
*13.	Spalio 6-22	Belgrade 2, Varšuvoje 1, Vilniuje 10, Varšuvoje 1 ir Belgrade 1	Kaina bus paskelbta vėliau	

* Galimybė aplankyti gimtąsias vietas. Kainos už viešbutį, būnant dviese kambaryje, ir skridimo mokestis yra numatytas pagal lėktuvų grupines skridimo kainas 1987 m. sausio mėnesį.

Nuperkame giminėms automobilius ir sutvarkome dokumentus giminių iškvietimui iš Lietuvos. Parūpiname lėktuvų ir traukinių bilietus, viešbučius, automobilius į visus pasaulio kraštus.

Prices are based on double occupancy and are subject to change.

Dėl registracijos ir informacijos skambinkite **312-238-9787. American Travel Service Bureau, 9727 S. Western Ave., Chicago, Ill. 60643.**

A.†A.
Anthony W. Radzukinas

Gyveno Chicagoje, Marquette Parko apylinkėje.
Mirė 1987 m. balandžio 16 d., sulaukęs 93 m. amžiaus.
Gimė Lietuvoje.

Paliko dideliame nuliūdime duktė Felicia Grey, žentas Rudolph; 2 sūnūs: Peter Radkin, CPD,marti Joann ir Tony Radkin; anūkas Rusty Grey ir kiti giminės, draugai ir pažįstami.

Velionis buvo a.a. Anna Stank ir a.a. Mary Augaitis vyras.

Priklausė Darius-Girėnas American Legion Post No 271.

Kūnas bus pašarvotas Lack-Lackawicz, 2424 W. 69 St., koplyčioje, sekmadienį, balandžio 19 d. nuo 3 iki 9 v.v.

Laidotuvės įvyks pirmadienį, balandžio 20 d. Iš koplyčios 9 val. ryto bus atlydėtas į Švč. M. Marijos Gimimo parapijos bažnyčią, kurioje įvyks gedulingos pamaldos už velionio sielą. Po pamaldų bus nulydėtas į Šv. Kazimiero lietuvių kapines.

Nuoširdžiai kviečiame visus gimines, draugus ir pažįstamus dalyvauti šiose laidotuvėse.

Nuliūdę **duktė ir sūnūs.**

Laidotuvių direkt. Steponas C. Lack ir Sūnūs. Tel. 737-1213.

A.†A.
Pranciškus Stanis

Gyveno Chicagoje, Gage Parko apylinkėje.
Mirė 1987 m. balandžio 16 d., sulaukęs 92 m. amžiaus.
Gimė Lietuvoje.

Pasiliko dideliame nuliūdime žmona Eugenija ir draugai bei pažįstami.

Kūnas bus pašarvotas Lack-Lackawicz, 2424 W. 69 St., koplyčioje, pirmadienį nuo 5 iki 9 val. vakaro.

Laidotuvės įvyks antradienį, balandžio 21 d. Iš koplyčios 10 val. ryto bus atlydėtas į Švč. M. Marijos Gimimo parapijos bažnyčią, kurioje įvyks gedulingos pamaldos už velionio sielą. Po pamaldų bus nulydėtas į Šv. Kazimiero lietuvių kapines.

Nuoširdžiai kviečiame visus draugus ir pažįstamus dalyvauti šiose laidotuvėse.

Nuliūdusi **žmona.**

Laidotuvių direkt. Steponas C. Lack ir Sūnūs. Tel. 737-1213.

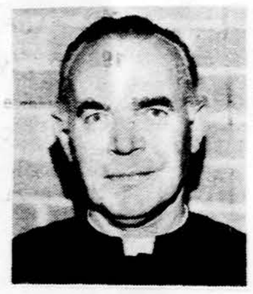

VIENERIŲ METŲ MIRTIES SUKAKTIS

A.†A.
KUN. PETRAS PATLABA

Gyvenimas, kaip graži kelionė: išsirengi, keliauji ir grįžti atgal.
Jonas Aistis

Š.m. balandžio 25 dieną sueina vieneri metai, kai staigiai mirė mūsų mylimas brolis, švogeris ir dėdė.

Šiai liūdnai sukakčiai ir jo brangiam atminimui šv. Mišios bus aukojamos už jo sielą balandžio 25 d. 10 val. ryto Tėvų Jėzuitų koplyčioje, pas Tėvus Marijonus, Tėvus Pranciškonus, Šv. Antano parapijos bažnyčioje Ciceroje, Romoje, Lietuvoje ir kitur.

Nuoširdžiai kviečiame gimines, draugus ir pažįstamus kartu su mumis pasimelsti už a.a. kun. Petro sielą.

Sesuo ir brolis su šeima.

KELIONĖS LIETUVA IR KITAS ŠALIS PASAULIO — AUDRA TRAVEL

"AUDRA" TRAVEL
CORPORATION
KELIONĖS Į LIETUVĄ
1987

12 dienų lietuvių kalbos kursai jaunimui Lietuvoje nuo liepos 6-22 – kaina $1979 kan.

*

Kelionių į Lietuvą išvykimo datos:

Gegužės 8	Birželio 29	Rugsėjo 6
Gegužės 21	Liepos 9	Rugsėjo 3
Gegužės 28	Liepos 17	Rugsėjo 17
Birželio 8	Rugpjūčio 6	Spalio 26

Oro linijos – "Air France", "Aeroflot", "JAT", "Finnair".

Šių metų naujienos: Klaipėda ir Palanga – 3, 4, 5 dienos, Kaunas – 2, 3 dienos, Panevėžys – 1 diena

Kelionės 5-7 dienom į Lietuvą sutvarkomos individualiai pagal norimą maršrutą, pageidaujamu laiku.

Kelionė į Romą – birželio 24 - liepos 2

Smulkesnių informacijų teiraukitės mūsų įstaigoje nuo pirmadienio iki penktadienio nuo 9.30 ryto iki 17.00 vakaro, šeštadienį nuo 11 v. ryto iki 14.00 v.p.p. šiuo adresu:

2100 Bloor St. W., Toronto, Ont., Canada, M6S 1M7

Tel. (416) 769-2500 arba (416) 769-8077
Telex 06-986766 TOR
Kelionių įstaigos registracijos numeris — 2559030

GAIDAS–DAIMID
EUDEIKIS
TRYS MODERNIŠKOS KOPLYČIOS PATARNAUJA IR CHICAGOS PRIEMIESČIUOSE
4330-34 S. California Avenue
Telefonai — 523-0440 ir 523-9852
4605-07 South Hermitage Avenue
Telefonas — 927-1741-1
4348 S. California Avenue
Telefonas — 523-0440

PETKUS
MARQUETTE FUNERAL HOME
TĖVAS IR SŪNUS
2533 West 71 St., Chicago
Telefonas — 476-2345
1410 So. 50th Av., Cicero
Telefonas — 863-2108

STEPONAS C. LACK ir SŪNŪS
LACKAWICZ
LAIDOTUVIŲ DIREKTORIAI
2424 West 69th Street — Tel. RE 7-1213
11028 Southwest Hwy., Palos Hills, Illinois
Tel. — 974-4410

VASAITIS–BUTKUS
LAIDOTUVIŲ DIREKTORIAI
1446 South 50th Avenue
Cicero, Illinois
Telefonas — 652-1003

EVANS–EVANAUSKAS
LAIDOTUVIŲ DIREKTORIAI
9837 S. Kedzie Avenue, Evergreen Park, Illinois
(Anksčiau buvę 6845 South Western Avenue)
LAIDOTUVIŲ KOPLYČIA
Koplyčios taip pat Marquette Parke Chicagoje ir priemiesčiuose
Tel. — 422-2000

A.†A.
Dr. Ona Vaškevičiūtė Vaškas

Gyveno Chicagoje, Marquette Parko apylinkėje.
Mirė 1987 m. balandžio 17 d. 3 val. ryto.
Gimė Lietuvoje, Linkuvoje.
Amerikoje išgyveno 38 m.

Paliko dideliame nuliūdime Lietuvoje seserys Elena Andrikonienė ir Apalonija Sabienė su šeimomis; broliai Ignas su šeima ir kun. Antanas Vaškevičius; Amerikoje pusbrolis Raimundas Grigaliūnas ir pusseserė Sigutė Žemaitienė su šeimomis ir jų motina Stasė Grigaliūnienė bei kiti giminės, draugai ir pažįstami.

Priklausė Dukterų draugijai, Liet. gyd. kat. Korp! Gaja ir kitoms organizacijoms.

Kūnas bus pašarvotas Petkaus Marquette, 2533 W. 71 St., koplyčioje, pirmadienį, balandžio 20 d. nuo 2 iki 9 v.v.

Atsisveikinimas pirmadienį, 7 v.v. koplyčioje.

Laidotuvės įvyks antradienį, balandžio 21 d. Iš koplyčios 9 val. ryto bus atlydėta į Švč. M. Marijos Gimimo parapijos bažnyčią, kurioje įvyks gedulingos pamaldos už velionės sielą. Po pamaldų bus nulydėta į Šv. Kazimiero lietuvių kapines.

Nuoširdžiai kviečiame visus gimines, draugus ir pažįstamus dalyvauti šiose laidotuvėse.

Nuliūdę **seserys ir broliai Lietuvoje, pusbrolis ir pusseserė Amerikoje.**

Laidotuvių direkt. Donald A. Petkus. Tel. 476-2345.

APLINK MUS

x Marijonų vienuolijos Šv. Kazimiero provincijos kapitula — visuotinis vyresniųjų ir delegatų susirinkimas, bus balandžio 21-23 dienomis Chicagos vienuolyne. Kapitulai vadovaus provincijolas kun. Viktoras Rimšelis, dalyvaus provincijos tarybos nariai, visų namų vyresnieji ir išrinkti delegatai. Kapituloje visi pareigūnai duos iš šešerių metų veiklos apyskaitą ir išrinks delegatus į generalinę kapitulą, kuri bus Romoje birželio 15 d. Delegatai dalyvaus krikšto sukaktyje ir arkiv. Jurgio Matulaičio palaimintuoju paskelbimo iškilmėse.

x Kun. prof. dr. P. Rabikauskas, Romos Grigaliaus universiteto istorijos fakulteto dekanas, Velykoms atvyksta į Chicagą ir sutiko vakaronėje pasidalyti mintimis apie Lietuvos krikščionybės jubiliejų. Jis šiuo klausimu yra rašęs spaudoje, skaitęs paskaitas ir taip pat skaitys paskaitą istorijos simpoziume Romoje. Vakaronė bus po Velykų antradienį, balandžio 21 d., 7 val. vak. Jaunimo centro kavinėje. Visi kviečiami.

x Lietuvos krikščionybės keliauninkų viena grupė, kurią suorganizavo kelionių agentūra „Vytis", išvyksta į Europą ir į krikščionybės jubiliejaus iškilmes birželio 17 d. Šioj grupėj bus apie 130 asmenų. Birželio 19 ji sustos Huttenfelde, Vokietijoj, kur aplankys ir pasisvečiuos Vasario 16 gimnazijoj. Grupei vadovaus Romas Kezys. Antroji „Vyties" grupė išvyksta tiesiog į Romą birželio 24 d.

(pr.)

x Vaikų namelių apžiūrėjimas — maloniai kviečiame tėvelius, senelius ir visuomenę atsilankyti į Kriaučeliūnų vardo Vaikų namelių apžiūrėjimą. Įvyks sekmadienį, gegužės 3-čią dieną nuo 12:00 iki 2:00 p.p., 2743 W. 69th St., Chicago, IL 60629. Tel. 476-4999.

(pr).

x Gėlės — padarykite didelį malonumą šeimai ir draugams, pasiųskite sodintų ar skintų gėlių Velykų progai. Pristatome į priemiesčius. **BALTIC BLOSSOMS, 2451 W. 69 St., tel. 434-2036.**

(sk.)

x Prieš bet kur užsakant paminklą, aplankykite **St. Casimir Memorials,** 3914 W. 111th St. Turime didelį pasirinkimą, matysite granito spalvą, dydį ir t.t. Taip pat padarome paminklus mūsų dirbtuvėje pagal jūsų pageidavimą — brėžinius. Visada prieš statant į kapines, jūs apžiūrėsite ir įsitikinsite, kad paminklas padarytas, kaip Jūsų buvo pageidauta. Savininkai Lilia ir Vilimas Nelsonai, 445-6959.

(sk.)

x Lietuviškas restoranas Burbank — atidarytas 7 dienas savaitėje nuo 11-8 v.v., šešt., sekm. nuo 8-8 v.v. Taip pat paruošiam maistą vestuvėms ir kitiems parengimams. Savininkė: **Julija Liutikienė, SAGIL'S** 6814 W. 87 St., tel. 598-0685.

(sk.)

ARAS
Dengiame ir taisome visų rūšių STOGUS
Su aukštu patyrimu, esame apdrausti. Pats prižiūriu darbą.
ARVYDAS KIELA
737-1717
arba tarp 10 v.r. ir 8 v.v.
Tel. 434-9655

x Lietuvių evangelikų reformatų bažnyčioje, 5230 So. Artesian Ave., Chicago, balandžio mėnesį du kartus įsiveržė vandalai. Išplėšė ąžuolines duris, primėtė tuščių alaus butelių, išniekino altorių ir nuplėšė įrašą „Soli Deo gloria", o jo vieton užrašė „Satan 666". Velykų pamaldas teks laikyti dar nebaigtoje tvarkyti bažnyčioje.

x A. a. dr. Ona Vaškevičiūtė po ilgos ir sunkios ligos mirė balandžio 17 d. Ji buvo žinoma savo „Onos" vaikų aikštelės finansavimu, Alvudo veikėja ir palaikytoja. Ji taip pat buvo „Gajos" Korp! narė. Bus pašarvota Petkaus Marquette laidojimo įstaigoje pirmadienį, balandžio 20 d., laidojama antradienį, balandžio 21 d.

x Dalios Polikaitytės vadovaujamas mergaičių oktetas Ateitininkų namuose vykstančiame pavasariniam baliuj gegužės 9 d. atliks meninę programą.

x Chicagos ir Cook County Lietuvių demokratų lyga ir šios lygos pirmininkas Joe Kulys dėkingi yra lietuviams už palaikymą balsavimuose lygos palaikomo kandidato į merus Ed Vrdolyak. Ypač dėkingumą reiškia 13, 14 ir 15 wardams, kur daugiausiai yra lietuvių. Vrdolyak ir dabar yra Chicagos ir Cook County demokratų partijos vadas.

x Kelionė traukiniu į Washingtoną ryšium su 600 m. Krikščionybės minėjimu birželio 25 - liepos 1. Inform. ir rezervacijoms kreiptis į Birutę Zalatorienę, TRAVEL ADVISERS, 1515 No. Harlem, Oak Park, Ill 60302, tel. 524-2244.

(sk.)

x Roma, Liurdas, Paryžius, Asyžius, Dubrovnikas, Marijos šventovė Medjugorje — tai keletas rinktinių vietovių piligriminėje 15 d. kelionėje, kuri prasidės birželio 20 d. Ruošia Travel Advisers, Inc., 1515 N. Harlem Ave., Oak Park, IL 60302. Tel. 524-2244. Vadovas: kun. dr. K. Trimakas.

(sk.)

x Vytauto Didžiojo Šaulių rinktinė ruošia pavasarinį balių š.m. balandžio 25 dieną, savuose namuose, 2417 W. 43rd St., Čikagoje. Šalti užkandžiai — šilta vakarienė. Gros Gintaro orkestras. Pradžia 7 v.v. Bilietų reikalais kreiptis pas Marytę Dapkienę, 436-5159, arba pas Jadv. Sasnauskienę, 476-8402.

(sk.)

x Palanga, Klaipėda (su nakvyne), **Panevėžys, Kaunas,** tai tik keletas iš Lietuvos miestų kuriuos lankys **G.T. International, Inc., ekskursantai. Registruotis** prašom skambinti: (312)430-7272.

(sk.)

x NAMAMS PIRKTI PASKOLOS duodamos mažais mėnesiniais įmokėjimais ir prieinamais nuošimčiais. Kreipkitės į Mutual Federal Savings, 2212 West Cermak Road — Tel. **VI 7-7747.**

(sk.)

x Dėmesio! Jeigu ruošiatės pirkti ar parduoti namą Cicero, Berwyn, Riverside, Westchester ar kituose vakariniuose priemiesčiuose, kreipkitės į **Alex Realty, 5727 W. Cermak Rd., Cicero, IL., Tel. 656-2233.** Įstaigai vadovauja Aleksas Šatas ir sūnus **Viktoras. Viktoras Šatas** — profesionalas nuosavybių apkainuotojas. Įvertina palikimus. Jo patarnavimu naudojasi bankai, taupymo bendrovės ir privatūs asmenys. **Jeigu mes negalim parduoti: mes galim patys nupirkti!**

(sk.)

x Lietuvos krikščionybės jubiliejaus laimėjimų traukime balandžio 11 d. premijos teko: I — kelionė į Romą dviem asmenims teko A. W. Wallace, Coral Gables, Floridoje, II-lektuvo bilietas į Romą — A. Žukauskui, Tequesta, Floridoje, ir III — sidabrinis jubiliejaus medalis E. Gaškai Chicagoje.

x Bronius Kazėnas iš Clevelando, kuris turi muzikos doktoratą ir dirba su Youngstown simfoniniu orkestru ir yra kestru ir yra Čiurlionio ir yra Čiurlionio ansamblio dirigentas, pernai pirmą kartą dainavęs mūsų Operos statytoje „Viliaus Telio" operoje, šiemet vėl grįžta į Chicagą ir Smetanos „Parduotosios nuotakos" operos spektakliuose atliks labai sunkią ir įdomią Vašeko, turtingo ūkininko sūnaus, partiją.

x Juozas Ankus, Baltic Bakery savininkas, Chicago, Ill., „Draugo" nuoširdus remėjas, sunkiai serga ir jau antra savaitė guli Šv. Kryžiaus ligoninėje dr. Tamalos priežiūroje.

x Kleopatra Šimkuvienė yra aktyvi „Vaidilutės" teatro valdybos narė. Ji taip pat padeda ruošti kostiumus šio teatro premjeriniams K. Ostrausko ir A. Gustaičio veikalų pastatymams, kurie bus gegužės 3 d. 3 val. p.p. Jaunimo centre didžiojoje salėje.

x Amerikos Lietuvių Dailininkų sąjunga, minėdama 30 metų sukaktį, balandžio 24 d. Čiurlionio galerijoje, Inc., 4038 Archer Ave., rengia parodą. Dalyvauja 12 dailininkų su 43 darbais.

x Ekumeninės pamaldos, ruošiamos sutartinėmis lietuvių krikščionių pastangomis, šįmet įvyks Cicero lietuvių parapijoje, 1515 S. 50th Avenue, šeštadienį, gegužės 2 d., 4 val. popiet (ne sekmadienį, gegužės 3 d., kaip anksčiau skelbta).

x Eugenija Strungienė, Suvalkiečių draugijos valdybos narė, praneša, kad jų piknikas bus gegužės 17 d. Šaulių salėje Brighton Parke.

x Adv. K. J. Savickas, vyčių ir Amerikos lietuvių veteranų veikėjas, atostogų metu jau 21-mą kartą aplankė misijų stotis Californijoje.

x Vytenis Elsbergas, Melrose Park, Ill., pratęsdamas prenumeratą atsiuntė 20 dol. auką su prierašu: „Geros sėkmės!" Vyt. Elsbergą skelbiame garbės prenumeratorium, o už paramą lietuviškam žodžiui tariame nuoširdų ačiū.

x Kostas Balčiūnas, Burlington, Wisc., parėmė savo dienraštį 20 dol. auka ir pratęsė prenumeratą 1987 metams. K. Balčiūną skelbiame garbės prenumeratorium, o už paramą savai spaudai tariame nuoširdų ačiū.

x Darome nuotraukas dėl pasų ir kitų dokumentų, kurias galima tuojau atsiimti. American Travel Service Bureau, 9727 S. Western Ave., Chicago, Ill. 60634. Tel. 238-9787.

(sk.)

x American Travel Service Bureau praneša, kad vykstantieji į Lietuvą turės progos aplankyti Klaipėdą, Palangą, Panevėžį ir Kauną.

(sk.)

x Baltic Monuments, Inc., 2621 W. 71 Street, Chicago, Ill. Tel. 476-2882. Visų rūšių paminklai, žemiausios kainos, geriausiomis sąlygomis.

(sk.)

x Akiniai siuntimui į Lietuvą. Kreiptis į V. Karosaitę — Optical Studio, 2620 West 71 Street, Chicago, Ill. 60629. Telefonas 778-6766.

(sk.)

Medalio ir adreso įteikimas: kairėje sėdi Irena Petkaitienė. Stovi su medaliu rankoje Saulius Dzikas, Zina Dresliūtė ir su adresu rankoje Jurgis Petkaitis.

CHICAGOJE IR APYLINKĖSE

ŽAGARĖS KLUBAS

Lietuvių žagarės klubo metinis narių susirinkimas buvo kovo 28 dieną Anelės Kojak salėje, 4500 So. Talman Ave. Pirm. Emily Nemchausky atidarė susirinkimą 1:20 val. p.p. Pranešė, kad yra mirusi klubo narė Rosemary Degnan. Mirė vasario 23 d. Palaidota 26 d. Gėlės buvo pasiūstos iš klubo. Pirm. prašė visus atsistoti vienos minutės tyla pagerbti mirusią narę, o šeimai išreikšti gilią užuojautą.

Nutarimų rašt. perskaitė pereito susirinkimo protokolą, kuris buvo priimtas su pagyrimu. Laiškas nuo buvusio finansų rašt. H. Dantos, kurie abu sveikino visus klubiečius ir prisiuntė duokles, taip pat padėkos kortelę nuo Degnan šeimos, už gėles ir dalyvavimą šermenyse.

Knygų revizijų komisija davė pranešimą, kad viskas rasta geroj tvarkoj. Knygos teisingai vedamos. Komisija Therese Palionis, Peggy Dovidauskas. Jų pranešimas priimtas su pagyrimu. Justinas Žemaitis, daug laiko praleidęs ligoninėj atsilankė ir pareiškė, kad jam mirus gėlių nereikia, tik Mišioms. Bernice Žemgulis pranešė, kad Brighton Parko bažnyčia nori statyti kryžių Lietuvos 600 metų krikšto minėjimui. Klubas nutarė aukoti 50 dol. B. Žemgulis apsiėmė perduoti. Pirm. Emily Nemchausky pranešė, kad kitas klubo susirinkimas bus gegužės 23 dieną.

Po susirinkimo nariai buvo pavaišinti gerais pietumis ir visa valdyba linkėjo nariams linksmų šv. Velykų, geros sveikatos visiems. Skirstėsi linksmi ir labai patenkinti.

Rožė Didžgalvis

MOTERŲ KLUBAS

Lietuvių Brighton Parko Moterų klubo narių susirinkimas buvo kovo 5 dieną Anelės salėje. Susirinkimą atidarė pirmininkė Sue Chaplis, pasveikino visas susirinkusias nares ir pranešė liūdną žinią, kad mirė dvi klubo narės — Anna Stumbras ir Josephina Komskis. Jos buvo pagerbtos vienos minutės tyla, o šeimoms buvo pareikšta gili užuojauta.

Nutarimų sekretorė Eugenija Strungys perskaitė nutarimus iš praeito susirinkimo. Jie buvo priimti vienbalsiai. Visa valdyba sveikino nares, linkėdama kuo geriausios sveikatos, ir taip pat sveikino su Velykų šventėmis, linkėdama linksmų ir laimingų Velykų švenčių.

Kiekvieneriais metais yra išrinkta knygų patikrinimo komisija. Šiais metais buvo išrinkta ši komisija: Betty Cornen, Marija Bambatas ir Charlette Sukuras. Pranešimą davė Betty Cornen. Pasirodo, kad knygos yra t[illegible]kingai vedamos. Klubas dar [illegible] po kiek gyvuoja, nors, žinoma narių skaičium mažėja, nes vis po kokią narę iškeliauja amžinybėn, o kitos jau nepajėgia ateiti į susirinkimus.

Buvo pranešta, kad mūsų sena narė Anna Žemgulis labai serga ir yra slaugymo namuo-se (nursing home), tai narės nutarė ją pakelti į garbės nares.

Po susirinkimo buvo vaišės, malonūs pokalbiai. Narės palinkėjo viena kitoms laimingų Velykų švenčių ir skirstėsi namo. Kitas narių susirinkimas bus gegužės 7 dieną.

Eugenija Strungys

CHICAGOS ŽINIOS

SENŲ SKAIČIUS

Surašymas parodė, kad Chicagos srityje 1980 m. buvo 7.3 milijono gyventojų, iš kurių 705,213 buvo senesni kaip 65 m. Taigi pensininkų amžiaus yra 10.3%.

NAUJAS MUZIEJAUS DIREKTORIUS

Californijos mokslininkas James S. Kahn paskirtas Mokslo ir pramonės muziejaus direktorium. Jis užims vietą ligšiolinio direktoriaus V. L. Danilovo.

STATYS LIGONINĘ

North Chicago mieste nuspręsta pastatyti naują 224 lovų ligoninę, kuri kainuos 50 milijonų. Statys Chicago Medical School and Humana, Inc., bendrovė.

M. Bankaitytė prie kanklių. Su dideliu pasisekimu koncertavo Gr. Rapids, Mich., vasario 15 d.

IŠ ARTI IR TOLI

ARGENTINOJE

— Lietuvos Nepriklausomybės sukaktis buvo paminėta atskirai kiekvienoje didesnėje lietuvių kolonijoje. Buenos Aires lietuviai šv. Mišiomis paminėjo S. Domingo bazilikoje, kur šv. Mišias laikė msgn. R. Toledo ir kun. A. Steigvilas. Giedojo Šv. Cecilijos choras lietuviškas giesmes, užbaigdamas Lietuvos himnu. Dirigavo A. Mikučionis, akompanavo E. Mikučionienė. Aušros Vartų par. salėje buvo meninė dalis. Kalbėjo R. Stalioraitis, S. Juknaitė ir S. Ruplėnaitė. Programą atliko „Mindaugo" ansamblis, vadovaujamas Jurgio Persico, palydint su orkestru A. Šauliui ir programai vadovaujant L. Lemberiui. Z. Juknevičius perskaitė paruoštą rezoliuciją. Meninei programai vadovavo Adrian Ferrer ir Daniela Rastauskaitė. Programą uždarė kun. A. Steigvilas, padėkodamas ypač „Mindaugo" pirm. Valentinai Bukauskaitei de Persico.

— A. a. Vincas Ratkus, 85 metų amžiaus, daug dirbęs lietuvių Aušros Vartų parapijai, mirė prieglaudoje vasario mėnesį. Jis buvo kilęs nuo Biržų. Paskutinius mėnesius buvo paraližuotas, silpnai matė ir buvo apkurtęs, bet visuomet giedrios nuotaikos.

— A. a. Stasys Staneika, 93 metų amžiaus, mirė pereitų metų pabaigoje Adrogué miestelyje. Buvo kilęs iš Šakių apylinkės. Liūdesyje liko sūnus dr. Petras Staneika su žmona ir penkiais vaikais bei kiti giminės. Palaidotas Calzados kapinėse.

— A. a. Kleopatra Adomėnaitė-Bražėnienė, 76 metų amžiaus, mirė sausio 27 d. Nuliūdime liko sūnus ir duktė su šeimomis ir giminės. Palaidota Lanus kapinėse.

URUGUAJUJE

— A. a. Ona Griškevičiūtė de Preito, 54 metų amžiaus, mirė pereitų metų pabaigoje Montevideo mieste. Palaidota Cerro kapinėse.

— A. a. Nemickienė-Kaupienė mirė pereitų metų pabaigoje Montevideo mieste ir palaidota Norto kapinėse.

— A. a. Sofija Vinevičienė de Brucich, 75 metų amžiaus, mirė sausio 3 d. Palaidota Cerro kapinėse Montevideo mieste.

— A. a. Viktoras Valiulis mirė sausio 5 d. Montevideo mieste ir palaidotas Cerro kapinėse.

Advokatas
GINTARAS P. ČEPĖNAS
2649 W. 63 St., Chicago, IL 60629
Tel. — 776-5162
14300 S. Bell Rd., Lockport, IL 60441
Tel. 460-4866
Valandos pagal susitarimą

Advokatas Jonas Gibaitis
6247 S. Kedzie Avenue
Chicago, IL 60629
Tel. — 776-8700
Darbo val. nuo 9 iki 7 val. vak.
Šeštad. 9 v. r. iki 1 val. d.

ADVOKATAS
Vytenis Lietuvninkas
2501 W. 69th Street
(Lithuanian Plaza Court)
Chicago, IL 60629
Tel. 778-0800
Kasdien 2—8 val. vak.
Šeštadienį 9 v.r. iki 1 v.p.p.

ADVOKATAS
ALGIRDAS R. OSTIS
201 E. Ogden Ave., Ste. 18-2
Hinsdale, IL 60521
Tel. Ofs. 325-3157
Tel. Rez. 325-6582
Valandos pagal susitarimą