ALL FOR ADC 200
S67 P2 GRATIS
THE LIBRARY OF CONGRESS
EUROPEAN READING ROOM
Serials Division
Washington DC 20540-4830

DRAUGAS

PERIODICALS
April 5,
Vol. LXXXX

THE LITHUANIAN WORLD-WIDE DAILY

PENKTADIENIS – FRIDAY, BALANDŽIO – APRIL 5, 2002

NEWSPAPER – DO NOT DELAY – Date Mailed 04/04/02
UŽSIENIO LIETUVIŲ DIENRAŠTIS
4545 WEST 63rd STREET • CHICAGO, ILLINOIS 60629
TEL.: 773-585-9500 • FAX: 773-585-8284 •
WWW.DRAUGAS.ORG
Nr.66
Kaina 50 c.

Lietuvai siūloma oficialiai paprašyti Rusijos grąžinti archyvus

Vilnius, balandžio 4 d. (BNS) — Rusijos archyvų atstovas pareiškė, kad Lietuvos pretenzijos į kai kuriuos Rusijoje saugomus dokumentus bus svarstomos tik tuomet, kai Lietuva sudarys ir pateiks Maskvai oficialų tokių dokumentų sąrašą, sakė Rusijos federalinės archyvų tarnybos vadovo pavaduotojas Vladimir Tarasov.

Lietuvos atstovams darbo grupėje vadovaujantis Lietuvos archyvų departamento direktorius Vidas Grigoraitis sakė, kad Lietuvos norimų susigrąžinti iš Rusijos dokumentų sąraše yra „apie 10 pozicijų — pradedant Lietuvos didžiosios kunigaikštytės (LDK) Metrika ir baigiant buvusios Sovietų Sąjungos valstybės saugumo filtracinėmis bylomis".

V. Tarasov ragina Lietuvą visų pirma „konkretizuoti, apie ką kalbama". Jis paaiškino, kad sprendimus dėl II pasaulinio karo metu į Rusiją patekusių užsienio valstybių vertybių grąžinimo priima Kultūros ministerija, o dėl ypatingų vertybių perdavimo kiekvienu atveju Rusijoje reikia priimti atskirą įstatymą.

Pasak V. Tarasov, jau žinomos Lietuvos pretenzijos pavyzdys yra Rusijoje saugoma Lietuvos Didžiosios Kunigaikštystės Metrika. „Tačiau manau, kad šį klausimą Lietuva kelia ne visai teisėtai", pažymėjo svečias. Anot jo, lygiai kaip ir Lietuva, savo pretenzijas į šį dokumentą gali reikšti ir Lenkija, ir Baltarusija, ir pati Rusija.

Lietuvos Metrika yra Lietuvos Didžiosios Kunigaikštystės kanceliarijos archyvo dokumentai. Seniausi jos dokumentai yra iš 15 amžiaus vidurio, vėliausi — 18 amžiaus pabaigos. Lietuvą 1795 metais prijungus prie Rusijos, Metrika buvo išvežta į Sankt Peterburgą, vėliau — Maskvą. Ten tebesaugoma daugiau nei 600 Metrikos knygų.

Kovo 16 d. Slovakijos ambasadoje Vašingtone įvyko JAV gyvenančių vadinamojo „Vilniaus dešimtuko" etninių grupių — narystės NATO siekiančių valstybių bei trijų naujų NATO narių — Lenkijos, Čekijos ir Vengrijos — suvažiavimas. Jame taip pat dalyvavo ir pagrindinę kalbą pasakė senatorius, NATO plėtros rėmėjas George Voinovich.

Nuotr.: (Iš kairės) senatorius George Voinovich, JAV Lenkų Kongreso atstovė Sophia Miskiewicz-Peters, JAV Lietuvių Bendruomenės atstovas Algis Rimas, JAV Lietuvių Respublikonų Federacijos atstovė Audronė Pakštienė, JAV Slovakų lygos atstovas dr. John Karch.

Vilniaus ir Minsko verslininkai tariasi dėl bendradarbiavimo

Lietuvos pramoninkų konfederacijos (LPK) delegacija trečiadienį pradėjo vizitą Baltarusijoje, per kurį bus siekiama išspręsti esamas dvišalio ekonominio bendradarbiavimo problemas.

Verslininkų delegacijai vadovauja konfederacijos prezidentas Bronislovas Lubys.

Pirmąją vizito dieną Lietuvos ambasadoje Minske susirinkusius delegacijos narius pasveikino ambasadorius Jonas Paslauskas. Diplomatas supažindino Lietuvos verslininkus su dabartine politine ir ekonomine Baltarusijos padėtimi bei paragino verslininkus plėsti bendradarbiavimą ir verslo ryšius su Baltarusijos pramonininkais.

Į Rusiją gabenantys krovinius Lietuvos vežėjai ėmė vengti Baltarusijos, kuri nuo balandžio 1 d. įvedė privalomą krovinių palydą. Ši palyda kainuoja 480 JAV dolerių, dar po 50 dol. tenka mokėti už palydos dokumentų įforminimą ir palydos iškvietimą.

Baltarusija tokių veiksmų ėmėsi, kai šios valstybės muitininkai pareikalavo iš Lietuvos atlyginti dešimtis milijonų litų siekiančią žalą, kurią neva padarė Lietuvos vežėjai, kontrabanda gabendami krovinius į kaimyninę valstybę. (BNS)

* **Pavasarį į privalomąją karo tarnybą** pašaukti 666 jaunuoliai ją atliks įkalinimo įstaigas saugančiuose Vidaus reikalų ministerijos (VRM) vidaus tarnybos pulkuose. Parlamentarai tik iš dalies patenkino Vidaus reikalų ministerijos prašymą dėl šauktinių tarnybos vidaus tarnybos pulkuose. Seimas buvo prašomas pritarti tiek pavasario, tiek rudens šaukimų — iš viso 1290 karių — tarnybai dviejuose vidaus tarnybos pulkuose. Tiek šauktinių privalomąją karo tarnybą vidaus tarnybos pulkuose atliko praėjusiais metais. (BNS)

Latvijos pasieniečiai skyrė apdovanojimą Lietuvos kolegai

Latvijos ambasadorė Lietuvoje Maira Mora Latvijos pasienio apsaugos tarnybos atkūrimo dešimtmečio proga už ypatingą indėlį vystant valstybės sienos apsaugą ketvirtadienį įteikė II laipsnio Latvijos pasieniečių garbės kryžių Lietuvos Policijos departamento generalinio komisaro patarėjui Algirdui Stončaičiui — vienam iš buvusios pasienio policijos vadų.

A. Stončaitis 1997-2001 m. buvo vyriausiojo pasienio policijos komisaro pavaduotojuštabo viršininku. Nuo 2001-ųjų gegužės Pasienio policija buvo pertvarkyta į dabartinę Valstybės sienos apsaugos tarnybą. (VSAT)

Parengtas naujas Greitosios medicinos pagalbos planas

Sveikatos apsaugos ministerija (SAM) parengė naują Greitosios medicinos pagalbos (GMP) planą. Ateityje greitosios medicinos pagalbos iškvietimus telefonu 112 priims Bendrosios pagalbos centrai (BPC), ketvirtadienį pranešė SAM.

GPT pagrindinis uždavinys — įvykio vietoje pradėti teikti būtinąją medicinos pagalbą sergantiems arba sužeistiems asmenims, prireikus juos skubiai nugabenti į ligoninę.

Taip pat numatyta, jog BPC priims gyventojų medicinos pagalbos prašančius telefonų skambučius, juos įvertins ir pas pacientą pasiųs GMP komandą. Prireikus BPC medikai galės gyventojus konsultuoti ir patarti telefonu ar perduoti iškvietimus pirminės sveikatos priežiūros įstaigų medikams. (BNS)

* **Vyriausybė nuo 30 iki 90 dienų prailgino** ligos pašalpos mokėjimo terminą invalidams, laikinai tapusiems nedarbingais. Nustatyta, kad ligos pašalpos mokėjimas iki 90 kalendorinių dienų per metus prailginamas ne tik apdraustiems asmenims, gaunantiems invalidumo pensiją, bet ir asmenims, slaugantiems stacionare ir vaikų reabilitacijos įstaigoje vaikus iki 16 metų, sergančius sunkiomis ligomis, kurių sąrašą tvirtina Sveikatos apsaugos ir Socialinės apsaugos ir darbo ministerija. Be to, Vyriausybės nutarimu nustatyta maksimali ligos pašalpos, kurią moka darbdavys, riba. Ji negali viršyti 100 proc. pašalpos gavėjo vidutinio darbo užmokesčio. (BNS)

Lietuvoje prasidėjo „NATO dienos"

Vilnius, balandžio 4 d. (BNS) — Dvi dienas vykstantis informacinis-pažintinis renginys „NATO dienos" skirtas ne švęsti būsimą Lietuvos pakvietimą į sąjungą, bet įtikinti narystės nauda abejojančius valstybės žmones ir suteikti jiems daugiau žinių apie šią organizaciją, teigė Lietuvos stojimui į NATO vadovaujantis užsienio reikalų viceministras Giedrius Čekuolis ketvirtadienį NATO dienų proga Nacionalinėje M. Mažvydo bibliotekoje surengtoje spaudos konferencijoje.

Pasak viceministro, politinis sprendimas dėl Lietuvos pakvietimo į NATO dar nėra priimtas, todėl būtina išlaikyti tvirtą visuomenės paramą ir tęsti pasiruošimo darbus, kurių netrūksta.

Konferencijoje dalyvavęs parlamentinės NATO reikalų komisijos pirmininkas Vaclovas Stankevičius pabrėžė, kad Seimas visiškai sutaria su Krašto apsaugos ir Užsienio reikalų ministerijomis dėl Lietuvos stojimo į NATO. Parlamentaras pabrėžė, jog labai svarbu, kad tvirta visuomenės parama išliktų ne tik iki NATO viršūnių susitikimo Prahoje ir Lietuvos stojimo į sąjungą sutarties patvirtinimo, bet ir po to. „Į NATO turi įstoti ne Seimas, ne vyriausybė, ne prezidentūra, bet visa tauta", sakė Seimo narys.

Seimo dauguma sukėlė painiavą teisinėje sistemoje

Vyriausybės atstovai pažymėjo, kad parlamentinė dauguma, sausio mėnesį pakeisdama Piliečių nuosavybės teisių į išlikusį nekilnojamąjį turtą atkūrimo įstatymą, sujaukė teisinę sistemą.

Priimtu įstatymu buvo suteikta teisė grąžintinų patalpų nuomininkams privatizuoti užimamą būstą, savininkams pasiūlant kompensacijas. Išanalizavusi Seimo priimtas įstatymo pataisas, premjero Algirdo Brazausko potvarkiu sudaryta darbo grupė parengė pažymą, kurioje siūloma iš esmės keisti priimtą įstatymą.

„Galiojančios įstatymo nuostatos prieštarauja pagrindiniams teisės principams ir realiai neįgyvendinamos. Mūsų nuomone, įstatymas priimtas skubotai, neišanalizavus galimų pasekmių, dėl to gali nukentėti ir nuomininkai, ir savininkai", rašoma pažymoje. (KD, Elta)

Siūloma išplėsti prezidento įgaliojimus

Opozicinės Liberalų frakcijos Seime narys Algimantas Matulevičius trečiadienį parlamentinei Konstitucijos pataisų rengimo komisijai įteikė Konstitucijos pataisų projektą, kuri siūloma stiprinti prezidento galias.

Liberalas siūlo suteikti prezidentui galias skelbti referendumą, be Seimo pritarimo atleisti premjerą, paleisti Seimą, jeigu šis du kartus nepritaria premjero kandidatūrai arba pakartotinai pareiškia nepasitikėjimą vyriausybe. Įstatymų projektams ruošti ir svarstyti, išvadoms dėl jų reikšti A. Matulevičius siūlo įsteigti Valstybės Tarybą. Pasak jo, tokia institucija buvo numatyta ir 1938 m. Konstitucijoje. Taip pat jis siūlo uždrausti Seimo nariams eiti ministrų pareigas, o teisę paskirti premjerą perduoti prezidentui. Dabar tokią teisę turi Seimo pirmininkas. (BNS)

* **Nuo gegužės 1 d. planuojama įvesti kvotas** kompensuojamiems vaistams. Klaipėdos teritorinės ligonių kasos vyriausiasis specialistas Giedrius Benkunskas sakė, kad iki šiol per mėnesį gydytojai išrašo kompensuojamų vaistų nuo 5,000 iki 175,000 litų. Pasak jo, įvedus kvotas, nė vienoje gydymo įstaigoje vaistų už mažesnę sumą nei iki šiol išrašoma nebus, tačiau kai kurios kvotas pajus labai nežymiai. (K, Elta)

Trumpai apie viską

* **„Tarptautiniai prekybos rūmai Lietuva",** įsteigę naują apdovanojimą „Partnerystės lyderis", 2001 metų nugalėtoju paskelbė prezidentą Valdą Adamkų. Pagrindinis šio apdovanojimo tikslas — paskatinti Lietuvos vadovų, politikų, valstybinių institucijų pareigūnų bendradarbiavimą su verslo visuomene, siekti bendradarbiavimo skaidrumo, atviro ir dalykiško dialogo. Balsavusieji už V. Adamkų pabrėžė aukštą prezidento populiarumą visuomenėje, atvirą ir dalykišką bendravimo ir bendradarbiavimo stilių. (BNS)

* **Ketvirtadienį atvykę į Seime rengiamą tradicinę** vyriausybės valandą, ministrų kabineto nariai nusivylė išvydę pustuštę parlamento posėdžių salę. Premjero ir ministrų paklausyti susirinko maždaug 30-40 parlamentarų. Iš viso Seime yra 141 narys. „Iš tiesų gėda, kai vyriausybė atvyksta į pustuštę salę. Man gėda kaip Seimo nariui", pareiškė vidaus reikalų ministras Juozas Bernatonis. (BNS)

* **Naudotų automobilių pardavėjai mano,** kad, nuo balandžio 1 d. pasikeitus muitinio įvertinimo tvarkai, kai kurių iki 5 metų senumo automobilių kainos gali sumažėti, o 7-10 metų mašinos brangti apie 10 proc. Manoma, kad turguose pirkėjai kainų pokyčio nepajus, nes keisis tik automobilių dalių kainos. (VŽ, Elta)

* **Premjero patarėjas Arvydas Juozaitis reikalauja** pakeisti Lietuvos pristatymą tarptautinėje Frankfurto knygų mugėje ir skirti kur kas mažiau dėmesio žydų temai. Parodą rengianti komisija su tokiu požiūriu nesutinka. „Litvakai — neatskiriama Vilniaus dalis, ir vokiečiams tai labai įdomu", sakė kultūros viceministrė Ina Marčiulionytė. (LŽ, Elta)

* **Rusijos ambasada padėkojo Krašto apsaugos ministerijai** ir Vilniaus savivaldybei už pagalbą rengiant penkių Raudonosios armijos karių, kurių palaikai buvo rasti statybvietėje Vilniuje, laidotuves. II pasaulinio karo metais Vilniuje žuvę raudonarmiečiai praėjusią savaitę buvo palaidoti Vilniaus Antakalnio kapinėse, greta kitų Raudonosios armijos karių kapų, prie paminklo Nežinomam kareiviui. Palaikų perlaidojimo išlaidas padengė Vilniaus miesto savivaldybė. (BNS)

Pasaulio naujienos

(Remiantis AFP, Reuters, AP, Interfax, ITAR-TASS, BNS žinių agentūrų pranešimais)

Vašingtonas. Tarptautinei bendrijai vis garsiau raginant JAV imtis aktyvesnio vaidmens sprendžiant Artimųjų Rytų krizę, prezidentas George W. Bush ketvirtadienį pranešė, jog kitą savaitę nusiųs ten JAV valstybės sekretorių Colin Powell, kuris pamėgins sumažinti „sprogimo" tikimybę Izraelio ir palestiniečių smurto kreičiamame regione. „Mes neturime iliuzijų, kad pavyks lengvai išspręsti mūsų laukiančius uždavinius. Vis dėlto mūsų valstybės ryžtas stiprus. Amerika yra įsipareigojusi užbaigti šį konfliktą ir pradėti taikos erą", sakė G. W. Bush. Jis taip pat paragino Izraelį atitraukti pajėgas iš vėl okupuotų palestiniečių teritorijų, o Palestinos savivaldą — užkirsti kelią naujiems savižudžių sprogdintojų išpuoliams.

Oslas. Izraelio pajėgos atsitrauks iš palestiniečių miestų Vakarų Krante per kelias artimiausias savaites, ketvirtadienį pareiškė Izraelio užsienio reikalų ministras Shimon Peres. Interviu Norvegijos radijui Izraelio diplomatijos vadovas pabrėžė, kad „mes neketiname pakenkti Arafat arba sunaikinti Palestinos savivaldą, nesiekiame vėl okupuoti jos teritorijų. Per kelias savaites mes atsitrauksime". Per 7 dienas Izraelio pajėgos vėl užėmė beveik visus pagrindinius palestiniečių miestus.

Maskva. Irano užsienio reikalų ministras Kamal Kharrazi ketvirtadienį atmetė galimybę, jog Persijos įlankos valstybės vienašališkai nutrauks naftos tiekimą JAV, siekdamos priversti jas daryti spaudimą Izraeliui išvesti karines pajėgas iš palestiniečių teritorijų. Šiuo pareiškimu K. Kharrazi komentavo Irako raginimą kaimyninėms valstybėms daryti spaudimą JAV ekonomikai, nutraukiant naftos tiekimą. Irako pasiūlymas nutraukti naftos tiekimą JAV praktiškai prarado veiksmingumą, kai didžiausia pasaulyje naftos tiekėja Saudi Arabija atsisakė apsvarstyti galimybę nutraukti naftos pardavimą JAV.

Jeruzalė. Izraelio kariuomenės štabo viršininkas generolas leitenantas Shaul Mofaz ketvirtadienį pareiškė, kad valstybės generolai vieningai sutaria, jog Yasser Arafat turi būti ištremtas iš palestiniečių teritorijų. „Mes žinome, kad esant Arafat, galimybių pasiekti taikos susitarimą nėra. Jei jis liks, greičiausiai ir toliau vadovaus teroristinei veiklai", sakė Sh. Mofaz, kurio spaudos konferencija buvo surengta praėjus kelioms valandoms po to, kai Izraelio premjeras Ariel Sharon pareiškė, kad vyriausybės sprendimu palestiniečių vadas liks „izoliuotas" savo būstinėje Vakarų Kranto Ramalos mieste.

Betliejus, Vakarų Krantas. Ketvirtadienį prie Viešpaties gimimo bažnyčios Betliejuje, kur Izraelio kariuomenė išsprogdino geležinius vartus bažnyčios sienoje, apsupo dešimtis palestiniečių kovotojų. Aplink vieną švenčiausių krikščionybės vietų, kur, kaip tikima, gimė Jėzus, taip pat buvo girdimi šautuvų šūviai. Susišaudymas vyksta antrą dieną. Tačiau Izraelio vyriausybė ketvirtadienį paneigė, kad buvo pulta Viešpaties gimimo bažnyčia, kurioje antradienį pasislėpė maždaug 200-400 palestiniečių.

Atėnai. Rusija griežtai smerkia Izraelio karinius veiksmus prie Viešpaties gimimo bažnyčios Betliejuje, pareiškė Rusijos gynybos ministras Sergej Ivanov. „Šventoje Betliejaus žemėje vyksta nešvarus karas, kuris krikščionims kelia tik pasipiktinimą", pabrėžė jis.

Luxemburg. Europos Sąjungos (ES) užsienio reikalų ministrai trečiadienį susitarė pasiųsti ES užsienio politikos vadovą Javier Solana ir šiuo metu ES pirmininkaujančios Ispanijos užsienio reikalų ministrą Josep Pique į Artimuosius Rytus, tačiau nėra garantijų, kad jiems bus leista susitikti su palestiniečių prezidentu Yasser Arafat. ES delegacija pareikalaus nedelsiant įgyvendinti Jungtinių Tautų (JT) Saugumo Tarybos nutarimą, kuriuo raginama paskelbti paliaubas, išvesti Izraelio pajėgas iš palestiniečių miestų ir pratęsti derybas dėl taikaus konflikto sureguliavimo. ES pasiuntiniai yra pasiryžę derinti savo pastangas su JAV, Rusija, JT ir nuosaikiomis arabų valstybėmis.

Kijevas. Ukrainos reformatoriai sekmadienį vykusiuose visuotiniuose rinkimuose nutraukė komunistų viešpatavimą parlamente ir priminė prezidentui Leonid Kučma apie jo nepopuliarumą, tačiau, pasak politikų, išryškėjusi parlamento sudėtis kelia abejonių dėl galimų sparčių reformų. Balsavimas dar kartą išryškino Ukrainos pasidalijimą į pramoninius rusakalbius Rytus, kurie palaiko prezidentą ir Komunistų partiją, bei ukrainietiškai kalbančius nacionalistinius Vakarus, kurie remia buvusį ministrą pirmininką, reformatorių Viktor Juščenka.

Maskva. Kremlius nepritaria ketinimui uždrausti Rusijos Federacijos komunistų partiją. „Tai visiška kvailystė, kurią neverta nei svarstyti, nei komentuoti", ketvirtadienį pareiškė Rusijos prezidento administracijos vadovo pavaduotojas Vladimir Surikov. Dūmos Taryba ketvirtadienį nusprendė įtraukti į parlamento žemųjų rūmų posėdį Valstybės Dūmos nutarimo projektą, numatantį uždrausti Rusijos Federacijos komunistų partiją ir partijos vadą Genadij Ziuganov patraukti baudžiamojon atsakomybėn.

Seulas. Šiaurės Korėjos vadovas Kim Jong-il ketvirtadienį susitiko su Pietų Korėjos prezidento Kim Dae-jungo specialiuoju pasiuntiniu Lim Dong-won. Pasiuntinys per iškilmingą vakarienę įteikė Kim Jong-il asmeninį Pietų Korėjo vadovo laišką, kuriame raginama įtvirtinti taiką Korėjos pusiasalyje, taip pat siekti Šiaurės bei Pietų susitaikymo ir bendradarbiavimo".

Paryžius. Šiemet Prancūzijos prezidento rinkimuose rengiasi dalyvauti rekordiškai daug kandidatų — net 17, bet svarbiausieji yra du — dabartinis prezidentas, konservatorius Jacques Chirac ir ministras pirmininkas, socialistas Lionel Jospen.

* **Lietuvos degalų prekiautojai priversti reaguoti** į pastarąjį mėnesį pasaulyje pastebimą naftos pabrangimą. (VŽ, Elta)

KALENDORIUS

Balandžio 5 d.: Vincentas, Krescencija, Žygintė, Rimvydas.

Balandžio 6 d.: Sikstas, Celestinas, Daugirutis, Žintautė.

SPORTO APŽVALGA

Redaktorė Irena Regienė

HAMILTONO „KOVAS" APGYNĖ TITULĄ

Š.m. kovo 23-24 d. Clevelande įvyko 2002 metų ŠALFASS-gos vyrų senjorų (35 m. ir vyresnių) krepšinio pirmenybės, kurias rengė Clevelando LSK „Žaibas" vadovaujamas Vido Tatarūno, pirmininko.

Turnyre dalyvavo 5 komandos: Detroito LSK „Kovas", Hamiltono LSK „Kovas", Čikagos ASK „Lituanica", Clevelando LSK „Žaibas A" ir „B". Buvo užsiregistravę 6, tačiau Toronto PPSK „Aušra" nepasirodė.

Toronto „Aušrai" nepasirodžius, vietoj numatytų dviejų preliminarinių ratų ir finalinių varžybų, buvo žaidžiama krepšiniui neįprasta dviejų minusų (Double elimination) sistema. Pagal vertinimo tvarką, viršutinėje lentelės pusėje atsidūrė pernykštis laimėtojas Hamiltono „Kovas", Detroito „Kovas" ir „Žaibas B", o apatinėje — ASK „Lituanica" ir „Žaibas A".

Pirmose rungtynėse D. „Kovas" įveikė „Žaibą B" — 45:24.

Antrose rungtynėse, ASK „Lituanica" nelengvai laimėjo prieš „Žaibą B" — 50:42.

Trečias rungtynes nesunkiai laimėjo H. „Kovas" prieš D. „Kovą" — 46:29.

Pralaimėtojų pusėje, 4-se rungtynėse „Žaibas A" eliminavo „Žaibą B" — 81:49 ir po to, 5-se rungtynėse — D „Kovą" — 77:46.

Laimėtojų pusėje, labai įtemptoje kovoje, Hamiltono „Kovas" įveikė ASK „Lituanicą" — 46:44, šeštose rungtynėse. Po šio pralaimėjimo ASK „Lituanica" nukrito į pralaimėtojų pusę ir 7-se rungtynėse susitiko su „Žaibu A", kur po permainingos kovos, viršų paėmė „Žaibas A" — 51-45, palikdamas ASK „Lituanica" pasitenkinti bronzos medaliais.

Taigi „Žaibas A", po ilgos kelionės, atkopė į finalą, kur susirėmė su H. „Kovu". Pasiryžimo pagauti, žaibiečiai įveikė hamiltoniečius 40:33. Tačiau dar ne viskas. Kadangi dabar abi komandos turėjo po vieną pralaimėjimą, prisiėjo sužaisti dar vienas, lemiamas, jau 9-tas rungtynes, kur H. „Kovas" pasirodė ištvermingesnis ir apgynė titulą 63:49.

Pažymėtina, kad šį kartą H. „Kovo", ASK „Lituanicos" ir „Žaibo" komandos buvo pilnose sudėtyse ir padarė varžybas įtemptomis ir įdomiomis. Turnyras praėjo sklandžiai.

Galutinis vietų užėmimas (skliausteliuose — laimėjimai-pralaimėjimai): 1) Hamiltono „Kovas" (3-1), 2) „Žaibas A" (4:2), 3) ASK „Lituanica" (1-2), 4) Detroito „Kovas" (1-2), 5) „Žaibas B" (0-2).

amb

„Žaibo dienos 2002" Clevelande. ŠALFASS-gos pirmininkas Rimantas Dirvonis įteikia pirmos vietos trofėjų Hamiltono „Kovo" vyrų krepšinio komandos kapitonui Arvydui Šeštokui. Nuotr. **Lino Johansono**

Čikagos ASK „Lituanica" vyrai, 2002 m. ŠALFASS-gos vyrų senjorų krepšinio pirmenybėse laimėję bronzos medalius. Iš k.: klūpo Jonas Žemaitis, Linas Čepelė, Darius Siliunas, Algis Jonynas ir Donatas Siliunas. Stovi: Ed Jasperson, Steve Dissette, Bob Raudys, Jurgis Riškus, Gintaras Lietuvninkas ir Vytis Ambutas.
Nuotr. **Lino Johansono**

Hamiltono „Kovas", 2002 m. ŠALFASS-gos vyrų senjorų krepšinio pirmenybių pirmos vietos laimėtojas. Iš k.: klūpo Ričardas Dulinas, Arvydas Šeštokas ir Raimundas Butkevičius. Stovi: ŠALFASS-gos pirm. Rimantas Dirvonis, Bob Sysak, Rich Lianga, Casey Simonaitis, Jonas Butkus ir Kęstutis Kalvaitis.
Nuotr. **Lino Johansono**

52-JŲ ŠALFASS-gos ŽAIDYNIŲ KREPŠINIO IR TINKLINIO VARŽYBOS

Kaip jau anksčiau skelbėme, 52-sios ŠALFASS-gos sporto žaidynės vyks š.m. gegužės 17-19 d., Čikagoje, IL. Vykdo — Čikagos ASK „Lituanica".

Žaidynių programoje vyks krepšinio, tinklinio, stalo teniso, šachmatų ir plaukimo 2002 m ŠALFASS-gos pirmenybės. Jau pateikėme išsamias plaukimo, stalo teniso ir šachmatų informacijas. Šį kartą duodame krepšinio ir tinklinio.

Preliminarinės registracijos duomenimis, krepšinis bus vykdomas šiose klasėse: Vyrų A, Vyrų B, Moterų, Jaunių A (1983 m. gimimo ir jaunesnių) ir Mergaičių A (1983 m. gim. ir jaunesnių). Principiniai, jaunių A klasės žaidėjams yra leidžiama kartu žaisti ir vyrų A ar B klasėje, o mergaitėms A — moterų klasėje.

Vyrų A ir B krepšinį numatoma pradėti gegužės 17 d., penktadienį, galbūt apie 5 val. p.p. Visų kitų klasių krepšinio varžybos vyks tik šeštadienį ir sekmadienį.

Galutinė krepšinio komandų registracija privalo būti atlikta **iki 2002 m. balandžio 20 d. imtinai,** pas 52-jų žaidynių krepšinio varžybų koordinatorių, dr. Donatą Siliūną, šiuo adresu: Dr. Donatas Siliūnas, 5116 Illinois Ave., Lisle, IL 60532. Tel. 630-852-3204; Faksas 630-852-4026; E-mail: dsiliunas@aol.com; Website: www.lituanica, org

Tinklinio varžybos bus vykdomos — vyrams, moterims ir mišrioms komandoms. Mišrią komandą sudaro 6 žaidėjai-jos. Aikštėje turi būti nemažiau kaip 2 moterys (arba nemažiau kaip 2 vyrai) visą laiką. Vyrų ir moterų komandų tinklinis vyks gegužės 18 d., šeštadienį, o mišrių — gegužės 19 d., sekmadienį. Moterys gali žaisti vyrų komandose, tačiau ne atvirkščiai.

Galutinė tinklinio komandų registracija privalo būti atlikta **iki 2002 m. balandžio 20 d. imtinai,** pas 52-jų žaidynių tinklinio koordinatorę Aldą Brakauskienę-Pleirytę, šiuo adresu: Mrs. Alda Brakauskas, 14770 Ashford Dr., Lemont, IL 60439. Tel. 630-243-9084 namų; Faksas: 630-241-7852; E-mail: brakauskas@attbi.com

Papildomas ryšys: Paulius Urba, tinklinio turnyro vedėjas, tel. 708-301-3839 namų ir 708-359-6207 mobilus; E-mail: paulbabes@webtv.net

Papildomi ryšiai visoms žaidynių varžyboms: Rimantas Dirvonis, 52-jų žaidynių varžybinio komiteto pirm., 20 Kahe Ct., Willowbrook, IL 60514-2263. Tel. ir faksas: 630-789-0529; E-mail: rdirvonis@hotmail.com. Taipogi ASK Lituanica Website: www.lituanica.org ir ŠALFASS Website: www.salfass.com

Visos krepšinio ir tinklinio varžybos vyks šiose vietose: Bulls Academy, Benedictine University ir Benet Academy. Visos yra Lisle, IL mieste.

Žaidynėse dalyvauti kviečiami visi Š. Amerikos lietuvių sporto vienetai ir individai, atlikę 2002 m. metinę ŠALFASS narių registraciją.

Išsamesnes informacijas gauna sporto klubai. Po galutinės dalyvių registracijos bus paskelbta galutinis žaidynių formatas ir kitos tolimesnės detalės.

ŠALFASS-gos Centro valdyba

*** Į Panevėžio „Ekrano" futbolo klubą atvyko** vartininkas iš Argentinos, 33 metų Favio Eduardo Duran. „Ekrano" direktorius Valdemaras Šteinas sakė, kad argentinietis su komanda treniruosis 10 dienų. Po to bus sprendžiama, ar su juo pasirašyti sutartį.
(LR, Elta)

*** Lietuvos triatlono federacija liko be prezidento.** Šios organizacijos vadovas 60 metų Bronius Abromaitis mirė nuo infarkto. **(LR, Elta)**

ĮVAIRIOS SPORTO ŽINIOS

LIETUVAITĖS IR AMERIKOJE PASIŽYMI

Jau ne pirmas kartas Amerikoje gyvenanti ir Kansas universitete studijuojanti Lietuvos olimpietė Austra Skujytė gerai pasirodo vietos studentų pirmenybėse. Neseniai Arkansas valstijoje vykusių JAV studentų lengv. atletikos NCAA lygos pirmojo diviziono uždarųjų patalpų varžybų rutulio stūmimo rungtyje lietuvaitė nustūmė įrankį 16.99 m ir pagerino savo asmeninį rekordą. Šiose varžybose ji atsistojo antrąja po amerikietės Kleopatros Borel.

NCAA studentų lygos antrojo diviziono uždarųjų patalpų čempionate, Bostone, lietuvaitė studentė Edita Kunigėnaitė šuolių į aukštį varžybose su 1.67 m pasekme užėmė 6-ją vietą.

DIDELIS SUSIDOMĖJIMAS ŠOCIKO VARDO TURNYRU KAUNE

Žymiojo Lietuvos boksininko Algirdo Šociko vardo tarptautiniame bokso turnyre, kuris šiemet vyks balandžio 11-13 d. Kaune, ruošiasi dalyvauti bokso šakos atstovai iš 16 pasaulio valstybių. Norą čia startuoti pareiškė net ir Azijos šalių sportininkai, užsiregistravo ir Alžyro bei Filipinų boksininkai. Bus varžomasi Kauno sporto halėje. Ta pačia proga čia vyks ir Europos bokso mėgėjų asociacijos (EABA) vykdomojo komiteto posėdis, Lietuvos bokso federacijos prezidentas Vladas Laurinavičius tai laiko reikšmingiausiu įvykiu Lietuvos bokso gyvenime.

„Europos bokso bendruomenė rengiasi būsimiems asociacijos vadovų bei komisijų rinkimams, tad Kaune turėsime gerą progą įrodyti, jog ir mūsų specialistai verti tapti EABA struktūrų nariais", — sakė prezidentas Laurinavičius.

KASPARAITIS KOLORADO LEDO RITULIO KOMANDOJE

Lietuvis ledo ritulio žaidėjas, atstovavęs Pitsburgo „Penguins" klubui, žaidžiančiam Šiaurės Amerikos Nacionalinėje ledo ritulio lygoje, perėjo į šios lygos čempionų vardą ginančios „Colorado Avalanche" ekipą.

Kaip žinome, Darius Kasparaitis, 29 metų amžiaus gynėjas iš Elektrėnų, jau 10 metų rungtyniauja šioje pasaulio prestižinėje lygoje ir jau spėjo čia įsigyti gerą pripažinimą. Jo nauja komanda šiemet šauniai laikosi ir sieks ginti čempionų titulą. Tuo tarpu Pitsburgui jau beveik nėra vilčių patekti net į atkrentamąsias varžybas. Kolorado ekipa absoliučioje įskaitoje dabar eina antroje vietoje. Todėl Dariui gal bus proga tapti šios lygos čempionu.

„BRANGI" LIETUVOS TAUTINĖ OLIMPIADA

Šią vasarą (birželio 27-30 d.) Šiauliuose numatyta trečioji Lietuvos tautinė olimpiada, žada būti labai „brangi". Jos biudžetas — net 3.5 milijono litų. Šiuos pinigus kooperacijos pagrindu skiria Šiaulių miesto savivaldybė, sporto šakų federacijos, kiti miestai bei Lietuvos Kūno kultūros ir sporto departamentas.

Į šios olimpiados programą yra įtrauktos 23 sporto šakos, iš kurių tik šaudymo, vandensvydžio, plaukimo ir buriavimo varžybos bus rengiamos Alytuje, Vilniuje ir Trakuose, o visos kitos vyks „Saulės" mieste.

Dauguma iš reikalingų pinigų bus investuota į sporto objektų statybą, kurie pasiliks ir bus naudojami ir po olimpiados. Daugiausia pinigų — 700,000 litų reikia žolės riedulio stadionui, o 600,000 — lengvosios atletikos maniežui. Varžybų ruošimui atiteks tik 150,000 litų.

Iki šiol yra įvykusios dvi panašios olimpiados. Viena jų buvo surengta — 1938-siais, o kita prieš 4 metus — 1996-siais. Ypač pirmojoje dalyvavo daug Amerikos lietuvių sportininkų, kurie čia laimėjo daugiausia prizinių vietų. Antrojoje iš Šiaurės Amerikos sportininkų jau buvo mažiau ir jų pajėgumas buvo gana ribotas.

Ed. Šulaitis

Clevelando „Žaibas A" komanda, 2002 m. ŠALFASS-gos vyrų senjorų krepšinio pirmenybėse pasipuošusi sidabro medaliais. Iš k.: klūpo Tadas Kijauskas ir Terry Hodous. Stovi: Linas Puškorius, Dave Barni, Rick Boruszkowski, Ray Guarino, Mike Barni, Mitch Bozikovich, Rick Mack ir Bill Veslosky. Nuotr. **Lino Johansono**

DRAUGAS

(USPS-161000)

THE LITHUANIAN WORLD WIDE DAILY

Published daily except Sundays and Mondays, legal Holidays, the Tuesdays following Monday observance of legal Holidays as well as Dec. 26th and Jan. 2nd by the Lithuanian Catholic Press Society, 4545 W. 63rd Street, Chicago, IL 60629-5589.

Periodical class postage paid at Chicago, IL and additional mailing offices.

Subscription Rates: $100.00. Foreign countries $115.

Postmaster: Send address changes to Draugas – 4545 W. 63rd Street, Chicago, IL 60629-5589.

Mažindami pašto išlaidas, pakvitavimų už prenumeratą nesiunčiame. Prie pavardės ir adreso, siųsdami laikraštį pažymime, iki kada prenumerata galioja.

DRAUGO prenumerata yra mokama iš anksto.

		Metams	1/2 metų	3 mėn
JAV		$100.00	$60.00	$38.00
Kanadoje ir kitur	(U.S.)	$115.00	$65.00	$45.00
Tik šeštadienio laida:				
JAV		$60.00	$45.00	$33.00
Kanadoje ir kitur	(U.S.)	$65.00	$50.00	$38.00
Užsakant į Lietuvą:				
Oro paštu		$500.00	$250.00	
Reguliariu paštu		$100.00	$55.00	
Tik šeštadienio laida oro paštu		$160.00	$85.00	
Tik šeštadienio laida reguliariu paštu		$55.00		

Vyriausia redaktorė – **Danutė Bindokienė**
Administratorius – **Valentinas Krumplis**
Moderatorius – **kun. Viktoras Rimšelis**

- Administracija dirba kasdien, nuo 8:30 iki 4:30, šeštadieniais nedirba.
- Redakcija dirba kasdien, nuo 8:30 iki 4:00, šeštadieniais nedirba.
- Redakcija už skelbimų turinį neatsako. Skelbimų kainos atsiunčiamos, gavus prašymą, ką nors skelbti.
- Redakcija straipsnius taiso savo nuožiūra. Nenaudotų straipsnių nesaugo. Siunčiant prašome pasilikti kopiją.

E-paštas: **administracija@draugas.org**
redakcija@draugas.org
rastine@draugas.org
skelbimai@draugas.org

EUGENE C. DECKER, DDS, P.C.
DANTŲ GYDYTOJAS
Lietuviams sutvarkys dantis už prieinamą kainą. Pacientai priimami absoliučiai punktualiai. Susitarimui kalbėti angliškai arba lietuviškai.
4647 W. 103 St., Oak. Lawn, IL
Tel. 708-422-8260

DR. JOVITA KERELIS
DANTŲ GYDYTOJA
9525 S.79th Ave., Hickory Hills, IL
Tel. (708) 598-8101
Valandos pagal susitarimą

VIDAS J. NEMICKAS, M.D.
KARDIOLOGAS – ŠIRDIES LIGOS
7722 S. Kedzie Ave.
Chicago, IL 60652
Kab. tel. **773-471-3300**

DR. L. PETREIKIS
DANTŲ GYDYTOJA
9055 S.Roberts Rd., Hickory Hills, IL
1 mylia į vakarus nuo Harlem Ave.
Tel. (708) 598-4055
Valandos pagal susitarimą

EDMUNDAS VIŽINAS, M.D., S.C.
Specialybė – Vidaus ligų gydytojas
Kalbame lietuviškai
6918 W. Archer Ave. Sts. 5 ir 6
Chicago, IL 60638
Tel. 773-229-9965
Valandos pagal susitarimą

ARAS ŽLIOBA, M.D.
AKIŲ LIGOS IR CHIRURGIJA
219 N. Hammes Avenue
Joliet, IL 60435
Tel. 815-741-3220

MARIUS KATILIUS, M.D.
CHIRURGAS
Trūkio, tulžies pūslės, krūties, žarnyno, endokrinologinė ir laparoskopinė chirurgija.
300 Barney Dr., Suite A
Joliet, IL 60435
Tel. 815-744-0330;
lietuviškai 815-744-8230
www.centerforsurgeryandbreasthealth.com

PASKUTINIS DARBYMETIS?

BRONIUS NAINYS

Virš Atlanto JAV karinis lėktuvas — iš Muencheno į Vašingtoną. Jame aukšti JAV pareigūnai — politiku tapęs admirolas, buvęs prezidento George Bush, dabartinio prezidento tėvo, pagrindinis patarėjas Brent Scowcroft, buvęs NATO karinių jėgų Europoje vyriausias vadas gen. Wesley Clark, senatorius James P. Moran (D.-VA) — grįžta namo iš Bavarijos sostinėje vykusios dar vienos konferencijos apie NATO plėtrą. Sakau — dar vienos, nes tokių pasitarimų dabar apstu, bent po vieną kas savaitę. Tarpusavio pokalbių tema — konferencijos įspūdžiai. Ryškiausiai prisimenamas Estijos naujos užsienio reikalų ministrės Kristinos Ojuland veržlumas, siekiant JAV palankumo. Bet vargu ar estės energija daug padėjo. Brent Scowcroft iš Baltijos valstybių karinės naudos mažai mato, tačiau jas įsileidus į NATO būsiančios sugriautos galimybės susidraugauti su Rusija, o Maskvos bičiulystė admirolui kažkodėl labai svarbi. Jam pritarė ir senatorius Moran. Gen. Kronkaičio pagal NATO reikalavimus ruošiama brigada jam irgi bereikšmė. Scowcroft teigė, kad mažos valstybės sąjungą tik atmieš, su daugiau narių sunkiau bus susikalbėti ir spręsti skubiai iškylančius svarbius klausimus. NATO karo Kosove vadas gen. Wesley Clark admirolui kietai prieštaravo. Kosovo kare jam labiausiai kliudė ne kokios nors mažos NATO narės, bet Pentagono biurokratai. Jo nuomone, mažos naujos narės už JAV balsą, kuris, aišku, jų priėmimą į NATO lems, bus dėkingos ir JAV reikalavimams paslaugios.

Gal ir nedaug reiškia šių dviejų buvusių aukštų pareigūnų, dabar jau pensininkų, viena kitai griežtai priešingos nuomonės Baltijos valstybių siekių atžvilgiu, nes jie nėra bent tiesioginiai sprendėjai, tačiau jos parodo Vašingtono politikų didelį blaškymąsi, ir tai mums negali nerūpėti. O senatoriaus James Moran nusiteikimas mus jau gerokai jaudina, nes po savaitės ar dviejų jo balsas Senate gali sugriauti beveik užtikrintas Lietuvos viltis šį rudenį būti pakviestai į NATO. Mat balandžio pradžioje „Freedom Consolidation Act", kurio priėmimas ar atmetimas Vilniaus žygį į NATO gali nulemti ilgam laikui. Šiuo dokumentu, kurio priėmimui Moran kolega senatorius John Warner (R-VA) priešinasi, į NATO pakviesti siūloma tris Baltijos valstybes (pirmiausia), o kartu su jomis dar ir kitas keturias, taigi — septynias iš karto, ir jų kariniam pasiruošimui skirti 55 milijonus dolerių. Vasario pabaigoje to klausimo žinovų apklausos Senate Lietuvai daug laimės nelinkėjo, politinių svarstyklių švytuoklė ten kol kas ne mūsų naudai. „Viršų ima" Scowcroft, Warner, Moran politika. Dėl to JAV LB Krašto valdyba, vėliau — Rytų krašto tautybių konferencija, kreipėsi į visuomenę, prašydama mus skubiai ir visomis galimomis bei turimomis priemonėmis susisiekti su JAV senatoriais ir iš jų išsiderėti pakankamai balsų šio dokumento priėmimui. Kaip mes į tai atsiliepsim?

Ir čia, deja, paskiausias mūsų nuotaikas priimdami dėmesin, turime rašyti didelį klaustuką. Kol kas atsiliepiam menkai. Tokie vadovų raginimai anksčiau dar šiokį tokį atgarsį rasdavo, bet dabar paskaito gavėjas savo vadovybės raštą, padūmoja apie reikalą, kartais dar savo bendradarbiams padūsauja ir padeda į šalį, neretai už jo pažadinimą ir pačiai vadovybei priekaištaudamas. „Daro jie, bet nežino ką, — pasako, — negi taip reikia daryti". Ir, ko gero, pastaba taikli. Toks uždavinio vykdymo būdas šiandien jau mažai paveikus. Tad kas ir ką turi daryti?

Aišku, bet kokio veiksmo pradžia turi išeiti irgi tik iš vadovų. Reikia ir jų raštų, bet šalia jų — dar žymiai daugiau. Nežinau, gal ir šaunu pro šalį, bet, bent mano supratimu, raštą turi lydėti ir skubus asmeninis ryšys. Ir ne bet koks, bet gerai išmąstytas, apgalvotai koordinuojamas, geriausiai — tik iš vieno centro. Nors už tokį pasiūlymą tuojau susilauksiu kritikos: tokio vieno centro čia nėra, šaus ne vienas. Nepaistyk.

Gerai, sutikim, dėl šventos ramybės. Samprotaukim taip. JAV lietuvių veiklai vadovauti bei koordinuoti dabar yra trys pagrindiniai taškai: JAV LB Krašto valdyba Philadelphijoje, ALT taryba Čikagoje ir jų abiejų atstovybė Vašingtone. Ir ne bet kokia, bet, dėkui Dievui, bendra. Tad iš tų trijų taškų uždavinys ir turi būti vykdomas. O jis turi būti toks: kaip galima greičiau, tačiau ne vėliau, kaip per balandžio pirmas dvi savaites, pasiekti visą šimtą JAV senatorių ir įtaigauti juos balsuoti už Baltijos valstybėms gyvybiškai svarbų „Freedom Consolidation Act". Tai reikia daryti taip. JAV valstijas, kurių iš viso yra 50, paskirstyti į tris dalis atitinkamai kiekvienam taškui: JAV LB Krašto valdybai paskirti tas valstijas, kuriose veikia Bendruomenės padaliniai, atstovybei Vašingtone — pietines ir pietvakarių valstijas, ALTui — visas likusias. Šiuose taškuose darbui pakviesti pareigūnai turi sėsti prie telefonų — lūš, plyš, sprandai truks — turi surasti, nors ir „iš žemės iškasti", po kelis lietuvius ar mums palankius kitataučius, juos įkalbėti, priprašyti, primaldauti susisiekti su savo valstijos senatoriais ir prašyti jų balso. Pirmiausia siekti asmeniško ryšio su pačiais senatoriais. Nepasiseks — kalbėtis su padėjėjais, nors ir su sekretorėmis, vis tik koks nors ženklas liks. Savaime aišku, nepaisant, kaip stropiai įsipareigojusieji besistengtų, visos šimtinės senatorių jie nepasieks, bet jų įstaigas pasiekti galėtų be vargo. Šalia to, ir susisiekę ne kiekvieno balsą laimės, todėl ir uždavinio čia baigti nereikia. Lygiagrečiai reikia organizuoti ir Senato įstaigų lankymą Vašingtone. Tam tikslui sutelkti bent dvidešimt žmonių: JAV LB, ALT vadovų, Vašingtono įstaigos pareigūnų bei Vašingtono, Baltimorės, Filadelfijos, Čikagos, Los Angeles veiklesnių lietuvių, sukviesti juos į Vašingtoną, kiekvienam paskirti po 5 Senato įstaigas, įpareigoti jas aplankyti ir prašyti senatorių balsų, žodinį prašymą paremiant ne ilgesniu kaip pusė puslapio, iš anksto paruoštu raštu. Tai atlikti iš ryto, o po pietų pabandyti susisiekti su Vašingtone leidžiama JAV spauda arba kituose miestuose leidžiamų laikraščių atstovybėmis. Ir čia tos darbymetės pabaiga. Ar taip padaryti mes galim?

Žinau, daug kas sakys: fantazija, nesąmonė. Kodėl Nainys vis moko kitus, bet pats taip nedaro? Ir dėl tokių pastabų nė kiek nesijaudinsiu, tik tvirtai atsakysiu: taip padaryti mes galim, jeigu iš tikrųjų norim. JAV LB Krašto valdybos įpareigoti padaliniai bent tuziną senatorių aplankys. Tik kodėl jie vieni ir kodėl tik tiek? Tad, labai stipriai pabrėždamas, vėl kartoju — tokiam uždaviniui atlikti pirmiausia reikia norinčių dirbti vadų. Gal ir ne visa, bet bent trys ketvirtadaliai sėkmės priklauso nuo jų. O kad tas mano rašinys neliktų irgi tik tuščiais postringavimas, prie darbo pasižadu ir aš savo 81 metus ištempusį trigrašį pridėti, jeigu toks planas bus visuotinai iš tų trijų taškų vykdomas. Beje, neužsispiriu, ne tik toks, kurį čia siūlau, bet gali būti geras ir kitoks tiksliai išmąstytas bei sumaniai vykdomas planas. Prisidėčiau ir prie jo. Bet tik dar kartą primenu: uždavinys turi būti vykdomas pačių vadų koordinuojamu ir dirbamu darbu. Posėdžiai, jų nutarimai, rezoliucijos, raštai šiandien jau nebepasiekia nieko. O ši mano siūloma sukurti sistema galėtų būti reikalinga ir Prahoje Lietuvą į NATO pakvietus, kai narystei patvirtinti Senate reikės net 67 balsų. Taigi ji ne vienkartinė. O darbymetis visgi didelis, ir, uždavinio neatlikus, jis gali būti iš viso paskutinis. Šį kartą NATO slenksčio neperžengus, kitos progos gali ir nebebūti.

TIKĖKIME SAVO ATEITIMI!

JAV LB dabartinės Krašto valdybos pirmajame posėdyje 2000 metų gale buvo iškelta mintis suorganizuoti konferenciją LB veiklai analizuoti ir sudaryti planus ateičiai. Šioje konferencijoje norėta ypatingą dėmesį skirti naujųjų ateivių ir jaunosios, jau Amerikoje gimusios, kartos pritraukimui į LB gretas.

Planuojama darbo konferencija įvyks birželio 7-9 dienomis Dainavos jaunimo stovykloje, Manchester, Michigan. Konferencijos tikslas: Naujųjų ateivių ir jaunosios kartos pritraukimas į JAV LB gretas. Vedamoji mintis: Tikėkime savo ateitimi!

Organizaciniam komitetui vadovauja dr. Romualdas Kriaučiūnas, Krašto valdybos vicepirmininkas organizaciniams reikalams. Jis sudarė planavimo ir rengimo branduolį, kuris susideda iš Sauliaus Anužio, Dalios Badarienės, Birutės Bublienės, Liudos Flores, Arvido Jarašiaus, Aldo Kriaučiūno, Irenos Kriaučiūnienės, dr. Gedimino Murausko, Marytės Newsom, dr. Dainiaus Skripkausko, Ritos Šakenienės ir Janinos Udrienės.

Konferencijai ruošiamasi iš anksto. Keletoje vietovių yra numatomi grupiniai apklausinėjimai, siekią patirti dabartinių poreikių pulsą. Yra paruošta anketa lietuvių ir anglų kalboje. Anketa yra skleidžiama lietuviškoje spaudoje, tinklalapiuose ir „Bridges" žurnale. Ji bus platinama prekybose ir prie kai kurių bažnyčių. Viena parapija pasisiūlė anketą patalpinti savo biuletenyje. Norintieji anketą gauti taip pat gali kreiptis pas Aldą Kriaučiūną (2287 Stone Road, Ann Arbor, MI 48105; tel. 734-647-0255; e-paštu: aldas@umich.edu

Taip pat norima sukaupti informaciją apie įvairiose apylinkėse jau sėkmingai veikiančius projektus ar programas ir tai konferencijoje pristatyti. Turintieji žinių apie tokius projektus, specialiai taikomus naujiems ateiviams ar Amerikoje gimusiems, prašomi pranešti Sauliui Anužiui (5 Locust Lane, Lansing, MI 48911; tel. 517-394-0859; e-paštu sauliusanuzis@aol.com)

Konferencijos rūpestis ir dėmesys — jaunosios kartos ir naujųjų ateivių poreikiai, jų patenkinimas, LB patraukimo jiems padidinimas. Anketos ir apklausos grupių pirminiai rezultatai, pateikti konferencijoje, bus paskata tolimesnėms svarstyboms, išvadoms, apibendrinimams bei įtraukimui dominančion LB-nės veiklon namo grįžus.

Konferencijon kviečiami suinteresuotieji iš naujųjų ateivių ir jaunosios, Amerikoje gimusios, kartos. Norima naujų veidų, naujų minčių, išplaukiančių iš pačių dalyvių. Žiniasklaidoje jau tilpo pranešimai, kviečią konferencija susidomėjusius pareikšti norą jon būti pakviestiems. Siekiant dalyvių įvairumo, suinteresuotieji yra prašomi atsakyti į porą klausimų. Laukiami naujai atvykę, Amerikoje gimę, laukiami lituanistinių mokyklų, sporto klubų, jaunimo organizacijų naujieji darbuotojai. Dalyvių amžius — 18 metų ir vyresni.

Konferencija yra susilaukusi Lietuvių fondo paramos. Už tai liekame dėkingi. Iš dalyvių bus imamas tik 25 dol. registracijos mokestis. Numatoma, kad kai kurie, norintieji konferencijoje dalyvauti, vis tik gali būti varžomi lėšų stokos. Tokiu atveju jie bus nuo registracijos mokesčio atleisti. Kiti gali turėti sunkumų su kelionės išlaidomis. Apylinkių valdybos yra skatinamos tokius paremti, suteikiant kelionės stipendiją. Konferencijos registratorė yra Birutė Bublienė (4415 Oak Grove, Bloomfield Hills, MI 48302; tel. 248-538-4025; e-paštas: BVBublys@aol.com

Konferencijos organizacinis branduolys

---

* **Buvusiam Lietuvos ambasadoriui Ukrainoje,** dabartiniam užsienio reikalų ministro patarėjui Vytautui Plečkaičiui gresia tarnybinė nuobauda. Jo prašymu Ukrainos Vidaus reikalų ministerija diplomatinius numerius išdavė vietos verslininkui. Pagal teisės aktus, automobilį su diplomatiniais numeriais sustabdyti galima, tačiau jie laikomi turintys diplomatinį imunitetą ir beveik nestabdomi. (BNS)

Danutė Bindokienė

Jiems nieko nėra švento

Šiandien kyla klausimas: kiek ilgai pasaulis toleruos įvykius Palestinoje ir Izraelyje? Ar neatsiras tarptautinio saugumo, humaniškumo organizacija, kuri įsikištų ir sustabdytų įsisiūbavusį smurtą, neapykantą?

Visos akys krypsta į Vašingtoną, bet iš ten nepasigirsta jokio tvirtesnio žodžio, nedaromas joks griežtesnis sprendimas. Tad galima klausimą pratęsti dar toliau: nejaugi aukščiausiems Amerikos valdžios sluoksniams tiek daug įtakos daro vieno krašto kilmės amerikiečiai, kad tie sluoksniai pasiryžę viską paaukoti dėl jų palankumo — ypač finansinės paramos rinkimų kampanijoms?

Užburtas ratas Artimuosiuose Rytuose sukasi ir sukasi: palestiniečiai atlieka teroristinius veiksmus Izraelio pusėje; žydai „atmoka", pasiųsdami tankus ir kariuomenę į palestiniečių pusę. Žūva daugiausia ne tie, kurie laiko ginklą rankose, bet pašaliniai: nekalti civiliai, besistengiantys dirbti savo darbus, gyventi normalų, saugų gyvenimą.

Su kiekvienu sprogimu Jeruzalėje ar kuriame kitame Izraelio mieste žydų tautoje auga pasipiktinimas, neapykanta ir keršto jausmas palestiniečiams. Su kiekvienu tanko pajudėjimu, raketos iššovimu, sugriautu pastatu, areštuotu asmeniu didėja tokie pat jausmai palestiniečių pusėje. Šiandien jau sunku pasakyti, kuri susipriešinimo dalis priskirtina religinei netolerancijai, kuri vyksta dėl patriotiškų nusiteikimų. Ar palestiniečiai iš tikrųjų kovoja už savo žemių atgavimą, ar žydams rūpi, kad jų valstybė būtų arabų kraštų pripažinta kaip lygiateisė ir nepriklausoma?

Kadangi Palestina jau daugiau kaip du tūkstančius metų krikščioniškame pasaulyje vadinta Šventąja Žeme, kurioje įmintos paties Dievo Sūnaus pėdos, kurioje Jis gyveno, mokė, kentėjo ir mirė ant kryžiaus, krikščionys stebi įvykius Palestinoje su baime ir skausmu. Juo labiau, kad pastarosiomis dienomis kovos vyksta vienoje švenčiausių ir brangiausių krikščionims vietų — Betliejuje.

Dar neseniai, rodos, šventėme Kristaus Gimimo šventę — Kalėdas. Betliejus, nors jau buvo grąžintas palestiniečiams, nerodė ypatingų šventinių ženklų, nesutraukė tūkstantinių turistų ir maldininkų minių, kaip kitais metais. Krikščionių nusiskundimus dėl tos skriaudos plačiai komentavo pasaulio žiniasklaida, būtinai pažymint ir vietinių Betliejaus gyventojų nusivylimą susidėjusiomis aplinkybėmis. Kalėdų metu jie paprastai padarydavo nemažai pelno, pardavinėdami suvenyrus ir atlikdami įvairias paslaugas. Kadangi ten žmonės labai skurdžiai gyvena, užsienio valiutos įplaukos jiems padeda išsiversti.

Panaši padėtis šįmet buvo ir Jeruzalėje, kurią Velykų metu aplanko didžiausios minios krikščionių ir nekrikščionių — juk šis miestas yra vienodai brangus visoms pagrindinėms religijoms: žydams, musulmonams ir krikščionims.

Visgi šiurpu žiūrėti, kai mūšis vyksta Jėzaus Kristaus Gimimo bažnyčios aplinkoje ir net pačioje švenčiausioje vietoje — jos viduje. Nors Izraelio vyriausybė daug kartų buvo pasisakiusi, kad mūšiai aplenks šventyklas bei kitas šventas vietas (tiek krikščionių, tiek nekrikščionių), bet, atrodo, tai buvo tik tušti žodžiai. Tikrovė parodė ką kita: nieko nėra švento, nieko nėra neliečiamo.

Šv. Tėvas jau keletą kartų kreipėsi į žydų ir palestiniečių vadovybę, kviesdamas ir ragindamas tartis, nutraukti kovas. Daugelyje pasaulio vietų jo žodžius kartojo politikai, dvasininkai ir eiliniai žmonės. Kai kur pasireiškė smurto veiksmai ar bent demonstracijos tiek prieš vietinius žydus bei jų institucijas, tiek ir prieš palestiniečius — priklausomai, kas ką nori remti. Demonstracijos, deja, dažnai jau nukreipiamos ir prieš Ameriką, nes pasaulis įsitikinęs, kad jos simpatijos yra vienašališkos: Izraelio veiksmai pateisinami, nes jis kovoja su teroristais; palestiniečių — nepateisinami, nes jie yra „teroristai", jie turi visus nesutarimus spręsti prie derybų stalo, jeigu Yasser Arafat tik tartų žodį. Visgi tai naivus ir visiškai nerealus mąstymas, juo labiau dabar, kai nesutarimai pasiekė akligatvį, iš kurio, atrodo, išeities nėra.

Iš esmės tegalime gailėtis ir vienų, ir kitų — ir žydų, ir palestiniečių. Jų kasdienybė yra nepavydėtina ir bejėgiškumas neturi sau lygaus. Kažkas turėtų kažką daryti — ir skubiai!

LIKIMO DOVANA

Novelė

AURELIJA M. BALAŠAITIENĖ

Nr.3

Žodžiu, manęs laukia dideli sprendimai ir darbai. Esu tikras, kad mano trumpa išvyka nepažeis judviejų jausmų, o, kiek žinau, visi vestuviniai pasirengimai jau atlikti ir be mano talkos. Ar ne? — nusijuokė jis. — Turėčiau jau su judviem atsisveikinti, nes ryt skrendu į New Yorką, apsistosiu viešbutyje netoli nuo mano būsimos darbovietės, o mano pasimatymas su naujais darbdaviais numatytas antradienį.

— Ką darysi, — atsiduso motina, o Nijolė stengėsi nusišypsoti.

— Neabejoju tavo planų tikslumu, mielas Taurai — pritarė Nijolė. — Tačiau nekantriai lauksiu tavo sugrįžimo ir man bus labai įdomu išgirsti tavo pasakojimus apie būsimą darbovietę ir visa tai, kas surišta su mudviejų ateitimi.

— Puiku, kad manimi pasitiki, brangioji. Man ir tavo, ir tavo brangios mamytės moralinė parama yra gyvybiškai svarbi, nes turėsime visi trys prisiderinti prie naujo gyvenimo.

— Kaip galiu tavimi nepasitikėti, Taurai? Mudviejų gyvenimo keliai jau yra galutinai apspręsti, tai belieka su geriausiais norais derintis prie naujo gyvenimo reikalavimų. Jame yra mūsų laimės pagrindai, — beveik sentimentaliai kalbėjo Nijolė.

— Na, jau laikas man atsisveikinti, nes turiu dar paruošti kelionei lagaminėlį, apsikirpti plaukus.

Netrukus motina ir dukra brangų svečią išlydėjo per duris.

— Bus gal labai įdomūs pasikeitimai mudviejų gyvenime, mieloji dukrele, — priglaudusi dukrą sušnibždėjo motina.

— Nežinau, mamyte, tik viena žinau — Tauras mudviejų neapvils.

III

Saulėtas, gražus antradienio rytas. Ramunė, gavusi atostogas, nutarė kiek patinginiauti, nors laikrodis jau rodė aštuntą valandą.

— Nijole, pusryčiai jau paruošti, tai tau laikas keltis. Dar turime pavažiuoti į krautuvę, nes reikia nupirkti obuolių, kad galėčiau Taurą ir vėl pasitikti su obuoliniais sklindžiais.

— Puiku, mamyte. Keliuosi, o tu tuo tarpu įjunk televiziją, pažiūrėkime šios dienos naujienas.

Nijolė lėtai pasikėlė nuo lovos ir pasuko į vonios kambarį. Staiga ji išgirdo savo motinos riksmą.

— Nijole! Nijole! Eik šen. Žiūrėk, kokia baisi naujiena...

Suspaudusi rankšluostį tarp rankų, Nijolė nuskubėjo į salonėlį. O Viešpatie! Televizijos ekrane kažkokia katastrofa, griūna aukšti dangoraižiai, trupa sienos, juodais, milžiniškais kamuoliais kyla dūmai, skleidžiasi ugnis. Susijaudinęs pranešėjas detaliai pasakoja apie teroristų užpuolimą į New Yorko Prekybos centro pastatus, o iš tolo girdisi greitosios pagalbos ir policijos sirenų ausis rėžiantis staugimas.

— O mamyte! Juk Tauras nuvyko į tą pastatą. Tai tas New Yorko Pasaulinės prekybos centras, kuriame jis gavo tarnybą. Jam buvo numatytas susitikimas su būsimais darbdaviais šį antradienį. O Viešpatie, O Aukščiausias! — ji suspaudė veidą rankomis ir pradėjo garsiai kūkčioti.

Tą nelaimingą dieną, kuri sukrėtė visą Ameriką, motina ir dukra nepasitraukė nuo televizijos aparato, savo kūkčiojimais nustelbdamos televizijos garsus.

— Mama, mamyte... Turime atšaukti vestuves, o ką darysime su mano ir pamergių suknelėmis?

— Brangioji dukrele, ne tai svarbu, bet tik tai, kad tavo gyvenimas pasuko netikėtai tragiška linkme.

— Mama, mamyte... Kaip baisu! O aš Taurą taip mylėjau, svajojau apie mudviejų naują gyvenimą, nors ir nebuvau sužavėta persikėlimu į New Yorką. Tačiau jo gyvenimo karjeros reikalavimai turėjo būti pirmenybė. O mama, mamyte, kaip baisu. — Nijolė padėjo galvutę ant motinos peties ir vėl pradėjo garsiai kūkčioti. Ašaros riedėjo ir motinos skruostais.

— Turime blaiviai pažvelgti į gyvenimo reikalavimus. Visų pirma reikia skambinti į parapiją ir atšaukti sutuoktuves ir tuo pačiu užsakyti gedulingas pamaldas už vargšo Tauro sielą... Baisu, graudu, tragiška. — Motina akis užsidengė rankomis.

Praėjo dar dvi dienos nuo tos siaubingos teroristų sukeltos katastrofos. Nijolė skendo gedule ir ašarose, o motinai stigo paguodos žodžių, nes ir ji giliai išgyveno tragediją, pamilusi savo būsimą ir jau prarastą žentą. Toji tragedija taip sukrėtė motinos ir dukros gyvenimą, kad jos vis dar nerado laiko atšaukti priešvestuvinių pasiruošimų.

IV

Prabėgo trys dienos nuo didžiosios katastrofos New Yorke. Nijolė nesikėlė iš lovos, tik, motinos verčiama, išgėrė kelis puodukus kavos, tačiau griežtai atsisakinėjo maisto. Ji nuolatos sukaliojo Tauro dovanotą sužadėtuvių žiedą, bet nenorėjo jo nusiimti. Namuose atmosfera buvo tragiška. Neišjungus televizijos, juodvi stebėjo pagalbos pastangas, ieškant tame milžiniškame pastate žuvusių asmenų. Staugė greitosios pagalbos ir policijos automobilių sirenos, o visa Amerika skendo gedule. Aštuoniasdešimt šešto aukšto, kuriame Tauras turėjo dirbti, neliko nė ženklo, tik griuvėsiai skendo ugnyje, dūmuose ir pelenuose.

— Mama, mamyte, kaip aš pajėgsiu toliau gyventi, praradus savo brangųjį Taurą?

— Nuo likimo nepabėgsi, brangioji dukrele. Grįžk atgal į savo tarnybą ligoninėje, stenkis atgauti pusiausvyrą. Ir man be galo graudu, bet turime toliau eiti savo gyvenimo keliu. Jokio pasirinkimo nėra.

Ir taip prabėgo dar dvi liūdnos dienos. Nijolė nenoromis grįžo į darbą ligoninėje, o motina vis dar susilaikė nuo pokalbių su bičiuliais, nes per ašaras vos galėjo suprantamai kalbėti. (B.d.)

Bičiulystė

Parengia Ligija Tautkuvienė, talkinant sūnui Adomui

Rašykite mums „Draugo" adresu su nuoroda „Bičiulystei" arba P.O. Box 4102, Wheaton, IL 60189
el. paštas: biciulyste@aol.com

Bičiulystė. Nr. 34

APIE PAVYDĄ

PAVYDAS

Šį seną anekdotą prisiminiau, skaitant „Bičiulystėje" išspausdinamus rašinius pavydo tematika. Jis buvo populiarus prieš dvidešimt-trisdešimt metų. Senas, senas...

Susitinka du gruzinai, kalbasi tarpusavyje. Kaco sako Otarui: „Klausyk, tu gerai gyveni, aš gerai gyvenu, o Šota gyvena blogai. Sudėkime pinigus — tu porą tūkstančių, aš porą tūkstančių ir nuperkam jam kooperatinį butą". Kaip tarė, taip padarė. Šota persikėlė su daugiavaike šeima į erdvesnį butą ir laimingai gyveno...

Susitinka du žydai, Abram ir Liova. Liova ir sako: „Ei, Abram, Markas neturi mašinos. Tu turi mašiną, aš turiu mašiną, sudedam pinigus ir nuperkam Markui mašiną". Kaip tarė, taip padarė. Markas laimingas kas sekmadienį vežioja vaikus į zoologijos sodą.

Susitinka du lietuviai. Jonas sako Petrui: „Klausyk, ar tau neatrodo, kad Juozas per gerai gyvena?" „Atrodo", — atsako Petras. „Na, tai pasodinkim jį". „Pasodinkim!". Kaip tarė, taip padarė — sėdi Juozas kalėjime ir laukia, kada išleis laisvėn...

Zenonas Sipaitis, Čikaga

Komentaras dėl straipsnio „Pavydas", pasirašyto Stasės Z., Čikaga.

Kas antrą penktadienį naujoji ateivė Ligija Tautkuvienė, talkininkaujant sūnui Adomui, redaguoja „Drauge" trečios bangos ateiviams skirtą 2 puslapių skyrių, pavadintą „Bičiulystė".

Būdamas antros bangos lietuvis ateivis, domiuosi ir skaitau visą Lietuvos bei išeivijos lietuvių spaudą, jų tarpe ir „Bičiulystę".

Mano bendri komentarai „Bičiulystės" priedui yra teigiami; įdomūs straipsniai, gerai aprašyti Sibiro tremties pergyvenimai ir naujo įsikūrimo sunkenybės Amerikoje, patraukia skaitytojo dėmesį.

„Bičiulystės" puslapiai yra užpildyti daugiausia trečios bangos lietuvių ateivių, kurie sugeba pateikti skaitytojams įdomių praeities ir dabarties įvykių aprašymų. Tačiau, retkarčiais kai kuriuos straipsnius verta pakomentuoti. Kai kurių autorių neturėjimas pakankamai žinių, tikslios informacijos, faktų apie įvykius, arba baimės bendrauti su lietuviais.

Šį kartą norėčiau patikslinti „Draugo", 2001 m. lapkričio 16 d. „Bičiulystės" Nr. 24, „Pavydo" straipsnį.

Pirmiausia straipsnio autorė, laiškų skyriuje, nežinia dėl kokių priežasčių, nedrįso pasirašyti savo visos pavardės. Ji gale savo straipsnio, pažymėjo tik: Stasė Z., Čikaga.

Straipsnio autorė įdomiai aprašo savo ir šeimos gyvenimą Sibire, Lietuvoje, jų šeimos patirtą vargą, nepriteklius ir nesėkmes.

Ją ir jos šeimą reikia tik užjausti, nes lietuviai pabėgėliai nuo komunizmo Antrojo pasaulinio karo metu į Ameriką, tikrai neišgyveno jos aprašyto siaubo, skurdo ir nelaimių.

Tačiau Stasės Z. dabartinė politinė ir trečios bangos ateivės orientacija yra silpna. Jos žodžiai: „Nebendraujame su lietuviais — aš visą savo likusį gyvenimą vengiau lietuvių draugų. Bijojau skundimo, persekiojimo ir niekingo, pikto pavydo. Tvirtinu — jei ne žmonių pavydas, mūsų gyvenimas nebūtų toks suluošintas".

Straipsnio autorės baimė draugauti su lietuviais ir visų lietuvių ignoravimas yra nepateisinamas. Jeigu taip būtų, tai visas Amerikos lietuvių išeivijos kultūrinis ir politinis gyvenimas jau prieš daug metų būtų nurašytas į nulį.

Niekas jus neverčia draugauti su skundėjais, niekšais ir pavydžiais lietuviais. Juk ir lietuviška patarlė sako, kad reikia skirti pelus nuo grūdų.

Savo straipsnį Stasė Z., baigia rugsėjo 11 dienos teroru New York, teigdama, kad baisus pavydas gyvas. Štai jos žodžiai: „Neabejodama tvirtinu, kad bin Laden tik iš pavydo ir norėdamas pagarsėti bei būti pasaulio viešpačiu daro didžiausius nusikaltimus žmonijai".

Šioje vietoje reikalinga patikslinti jos žinias apie Osama bin Laden. Jis nesiekia būti pasaulio viešpačiu. Jo teroristinė doktrina yra: religiniu karu sunaikinti demokratinę Ameriką. Pirmiausia jo visi veiksmai yra paremti religine islamo tikyba.

Terorizmas ir JAV karo veiksmai Afganistane yra susiję su islamu, kurį išpažįsta daugiau kaip milijardas žmonių pasaulyje. Islamas yra religinė doktrina, pagrįsta Koranu.

Islamo religijos principai yra šeši. Dėl vietos stokos visų išvardinti neįmanoma. Pažymėsiu tik vieną, kuris skamba taip: Kova su kitatikiais, vadinama „džihada" (diskutuojama prievolė). Islamo vedamas karas yra su kitatikiais, nežiūrint kokia religija būtų.

Todėl tvirtinti, kad Osama bin Laden tik iš pavydo, norėdamas pagarsėti bei būti pasaulio viešpačiu daro didžiausius nusikaltimus žmonijai, neatitinka tikrenybei.

Jam negalima primesti jokio pavydo, tik fanatinį religinį įsitikinimą, kad vienas milijardas pasaulyje esamų užkietėjusių religinių islamo fanatikų nori sunaikinti visą Vakarų civilizaciją, jos demokratiją ir užvaldyti Ameriką.

Vytautas Šeštokas
Los Angeles, CA

Šią nuotrauką atsiunte Aloyzas Vaičius iš St. Louis Park, MN. Jis rašo: „Tai mano anūkas Schuyler, kuriam netrukus sueis vieneri metai. Anūko garbei pasodinome ąžuoliuką. Nors jis ir turi tik ketvirtadalį lietuvių kilmės, bet mes jį išauginsime tikru lietuviu — juk jo širdelėje teka lietuviškas kraujas!"

Iš laiškų

KOKIE MES?

Iš pokalbių ir kai kurių išeivių pasisakymų spaudoje suprantu, kad mes, trečioji banga, kaip žmonės, nepateisinam antrosios bangos (ne visos) lūkesčių. Esam kažkokie „ne tokie". Kokie — nemandagūs, grubūs, stačiokiški? Iš tiesų, kokie (dauguma) esame?

Mano išvada — esame tiesūs, atviri, atlapaširdžiai. Kalbūs. Jei jau išsižiojame kalbėti, tai pasakysime viską. Negudrūs — nežinantys, ką verta sakyti, o ką geriau nutylėti. Neužsičiaupiantys, kur užsičiaupti reikėtų. Tikintys žmonėmis — manantys, kad, jei jau kalbiesi, yra dialogas, ir tave supras, bet nebūsi pašnekovo akylai stebimas, vertinamas, po to gal ir pasmerktas. Esam tikri. Sakantys, ką galvojantys, bet ne tai, kas mums naudinga ar kas malonu pašnekovui. Žodžių į vatą nevyniojantys ir cukrumi nebarstantys — nesistengiantys atrodyti geresniais negu esame. Nepagalvojantys, kad kartais, atvirai kalbėdami, galim pasakyti per daug ir sau pakenkti. Arba įžeisti pašnekovą. Kitais žodžiais, esam dar nesuamerikonėję — dar kaip reikiant neįsisavinę išlikimo šiame krašte taisyklių. Ech, tokie lietuviško molio motiejai...

Vieni mus, tokius, myli, o kiti pyksta.

Kristina Daugėlienė, CA

PRISIMENU

Prisimenu nesenus laikus. Maskvos miegamuosiuose rajonuose nugriaudėjo vienas ar du sprogimai. Buvo apgriauti daugiaaukščiai, nukentėjo žmonės. Rusijos spauda rašė, kad Maskvos žmonės nebegali jaustis saugiai. Saugu nebus tol, kol nebus surasti ir nubausti tų žiaurių įvykių kaltininkai. Kas buvo tie kaltininkai? Nuomonė buvo viena — čečėnai. Taip skelbė Rusijos spauda, radijas ir TV. Liaudis tuo patikėjo. Čečėnai buvo pavadinti teroristais. Sutelktos karinės pajėgos ir su ta misija — nubausti teroristus, užtikrinti ramų rusų miegą — Rusija įžengė į Čečėniją. Žiniasklaida liaudžiai skelbė, kad tai teisus karas, kalbėjo, kad bus ieškoma tik teroristų, kad civiliai nenukentės, kad prieš juos karinės operacijos nebus vykdomos. Buvo.

Čečėnijoje teroristų, atsakingų už sprogdinimus Maskvoje, niekas niekada nesurado. Laikui bėgant, karui tęsiantis, apie juos visi pamažu pamiršo. „Teroristas" ėmė reikšti paprasčiausiai „čečėnas". O karas Čečėnijoje ir šiandien tebesitęsia. Civilių žmonių aukos skaičiuojamos tūkstančiais. Ne tik tai. Žūsta tauta.

Užkulisiuose girdisi nuomonės, kad to karo priežastis — ne teroristai, o imperinės užmačios, žemės turtai, nafta. Aš nieko nesakau, nieko su nieku nelyginu. Aš tiktai prisimenu.

D. K.

P.S. Rusijos multimilijonierius Berezovskij, gyvenantis užsienyje neseniai paskelbė, kad šiuos sprogdinimus vykdė Rusijos KGB. Vaizdajuostės su ypač slapta medžiaga įrodo tai.

L.T.

AR TAUTOS KOVĄ UŽ LAISVĘ VADINAME TERORIZMU?

Prieš 33-ejus metus, studentiškų atostogų metu teko keliauti po Kaukazą. Lankiausi Suchumi, praėjau gruzinų karo kelią, pabuvojau Ingušetijoje ir Čečėnijoje. Iš šios kelionės giliausią įspūdį paliko Čečėnija, jos žmonės, išlaikyta didelė pagarba vyresniesiems. Maloniai bendraujant su Čečėnijos gyventojais, įsitikinau, kad ši tauta yra labai tvirta, ištikimai mylinti tėvynę. Buvo įdomu sutikti žmones, kurie, iš gido išgirdę, kad mes esame ne rusai (bendravimo kalba — rusų, kaip Amerikoje — anglų), o lietuviai iš Pabaltijo, kažkaip labai mumis pasitikėjo ir rodė atvirą pavydą: jūs esate kur kas laisvesni, „zapad", suprask — Vakarai. Reikėjo matyti, kaip keitėsi žmonių veidai: iki susipažįstant — rūstūs, kaip uola, išgirdus „litovcy" — lietuviai, kaip mat veidus nutvieksdavo šypsena, žmonės kalbindavo, vaišindavo vaisiais.

Tada aš buvau jauna mergina ir man nieko nereiškė paklausti gido — kodėl jie taip nemėgsta rusų?! Į tai man gidas atsakė — išklausyk. Taip aš buvau supažindinta su skaudžia čečėnų tautos istorija. O ji, pasirodo, buvo ir yra labai panaši į mūsų tautos istoriją. Dar iki rusų revoliucijos (1917 m.) caras, norėdamas užvaldyti Čečėnijos žemę, į Sibirą ištrėmė daugiau nei 100 tūkstančių čečėnų. Į jų vietas siuntė kalinius ir nusikaltėlius, tuo tikėdamiesi sukelti riaušes. Keisčiausia, kad, atbuvę tremties ar bausmės laiką, kaliniai likdavo Čečėnijoje, jie kurdavo šeimas, augindavo vaikus. Antrojo pasaulinio karo metais čečėnai, norėdami išsivaduoti iš sovietų priespaudos, kaip ir dalis lietuvių, patikėjo, kad Hitleris atneš jiems laisvę, todėl nemažai žmonių kooperavo su vokiečių armija. Po karo sovietai Čečėnijoje surengė masinius trėmimus Sibiran. Tačiau nenuolankūs čečėnai neprarado vilties išsilaisvinti. Kai Lietuva paskelbė nepriklausomybę, sujudo ir kitos pavergtos tautos. Aktyviausia buvo Čečėnija. Prasidėjo kova su sovietiniais rusais. Bet nėra taip paprasta ištrūkti iš rusiškos meškos letenų, todėl kovojanti tauta, netenkanti savo geriausių, patriotiškiausių sūnų, kovojančių su okupantais, šioje išsilaisvinimo byloje ne kartą apšaukiama teroristais. Putin vyriausybei ypač patogu tai šaukti visa gerkle po rugsėjo 11-osios teroro aktų New Yorke. Bet čečėnų tauta nepraranda tikėjimo, nors ir žudoma, šaudoma, sprogdinama, kankinama. Žudydami tautą, rusai nesiskaito su priemonėmis. Sugriauti ištisi miesteliai, kaimai, sugriauta ir sostinė Groznas (dabartinė Džoharchala — L.T.). Tada, kai lankiausi Grozne, vos ne miesto viduryje dieną naktį degė trys didžiuliai naftos deglai. Prie jų negalėjai arti prieiti — nepaprastas karštis. Tokie degantys stulpai rodė, kad ši žemė derlinga nafta. Nafta — žemės auksas, kurio nenori paleisti iš savo nagų Rusija.

Labai gerai, kad L. Tautkuvienė, paminėdama sausio 13-osios įvykius, palietė ir Čečėniją, kuri viena pirmųjų pripažino ir palaikė mūsų nepriklausomybę. Todėl ir mes turime palaikyti šią mažą tautą, nes ji, kaip ir Lietuva prieš dvylika metų, dabar kovoja dėl savo laisvės, nepriklausomybės, tik jų kova labai išsitęsė, jie patiria vis daugiau ir daugiau dvasinių bei moralinių nuoskaudų. Žinoma, žuvo ir rusų kariai, bet tik Rusijos vyriausybės kaltė, kad siunčia mirčiai savo kareivėlius, nepatyrusius jaunuolius, gerai žinodama, kas to jaunimo laukia.

Kas dieną dėkoju Dievui, kad Lietuva laisva, nes niekas nežino, kiek mūsų vaikų būtų pasiųsta mirčiai. Čečėnijai kovoti sunkiau, nes ji yra Rusijos apsuptyje. Bet tauta tiki Laisve! Jie ne tororistai, jie kovoja dėl savo laisvės. Lietuviai dar nepamiršo, kad sausio 13-ąją buvo apšaukti teroristais. Ir apie tai rusai skelbė visam pasauliui!

Dieve,padėk jiems.

Elena Rudzinskienė,
Čikaga

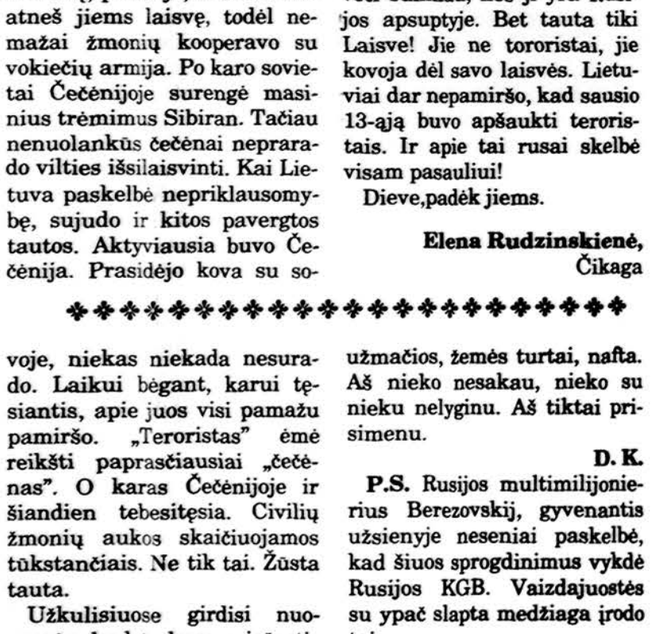

Jolanta Juknienė (kairėje) ir Jolanta Zakarauskienė iš Villa Park, IL, atsilankiusios į krautuvėlės „Lietuvėlė" naujo skyriaus atidarymą š.m. kovo 16 d. Dabar „Lietuvėlė" veikia Jaunimo centre ir 5741 S. Harlem Ave.

Dailiojo čiuožimo ir ledo šokėjai Margarita Drobiazko ir Povilas Vanagas.

LIETUVOS ČIUOŽĖJŲ PORA VĖL APGAUTA, O JŲ PROTESTAS — NEIŠKLAUSYTAS

Lietuvos šokėjų ant ledo pora — Povilas Vanagas ir jo žmona Margarita Drobiazko laike 5 savaičių antrą kartą patyrė skriaudą, o Lietuvos čiuožimo federacijos protestas dėl to vėl buvo atmestas.

Pirmasis toks atsitikimas buvo per žiemos sporto olimpiadą Salt Lake City, o antrasis — priešpaskutinį kovo mėn. savaitgalį per pasaulio čiuožimo čempionatą Nagano mieste, Japonijoje. Čia Lietuvai atstovaujanti pora po pirmųjų dviejų čiuožimų buvo trečioje vietoje, o kovo 22 d. įvykęs paskutinis čiuožimas juos nustūmė iš medalių pozicijos į ketvirtąją vietą. Bronza atiteko Izraelio čiuožėjams — Galit Chail ir Sergejui Sachnovskiui.

Paskutiniąją čempionato dieną — penktadienį, čiuožtoje laisvojoje programoje Lietuvos porai vienas teisėjas paskyrė 2-trą, trys 3-ją ir penki — ketvirtąją vietą. Izraelio pora buvo įvertinta penkiomis trečiosiomis, trimis — ketvirtosiomis ir viena — penktąja.

Šias varžybas galėjome matyti ir mes Amerikoje, nes kovo 23 d. vakare jas perdavė ABC televizijos tinklo stotys (Čikagoje — septintoji). Lietuvos atstovai iš penkių geriausiųjų šokėjų porų tarpo šoko ketvirtieji. Po jų čiuožimo televizijos komentatoriai sakė, kad Lietuvos čiuožėjų ant ledo pasirodymas buvo pats geriausias iš visų. Tą patį patvirtino ir publika mūsiškiams plojant daugiau negu bet kuriai kitai porai.

Po lietuvių dar šoko Kanados pora (ta, kuri olimpiadoje krito, bet buvo pažymėta — ketvirtąja vieta (Povilui ir Margaritai tada atiteko — penktoji). Pirmaisiais šį kartą buvo pažymėti rusai, kurie, kaip atrodė, šoko blogiau negu Lietuvos atstovai.

Šeštadienio televizijos transliacijos pabaigoje buvo vaizdų iš spaudos konferencijos Japonijoje po to varžybų, kuomet Vanagas kalbėjo atvirai, apkaltindamas Izraelio atstovus, kad jie „nusipirko" bronzos medalį. „Su Izraelio pora susiję didžiuliai pinigai ir mes nieko negalime padaryti. Kitokio paaiškinimo dėl jų užimtos trečios vietos nebėra", — kalbėjo lietuvis ir tai girdėjo ne tik Amerikos, bet ir kitų valstybių žmonės. Jis dar pridėjo, kad dalybos medaliais ir kitomis vietomis vyksta ne sporto arenoje, bet kitur.

Beje, televizijos ekranuose matėme ir Lietuvos čiuožimo federacijos peticiją ir 19-kos įvairių valstybių čiuožėjų pasirašytus lapus dėl šališko teisėjavimo. Tačiau tai nieko nereiškė Tarptautinės čiuožimo federacijos „bosams", kurie lietuvių protestą net ir su kitų valstybių sportininkų parašais atmetė. Atrodo, kad jų „mafija" jaučiasi tokia stipri, kad nėra jiems jokio reikalo jaudintis.

Apie Lietuvos šokėjų protesto įteikimą rašė JAV didžioji spauda, įskaitant ir Čikagos dienraščius. „Chicago Tribune" dienraščio sekmadieninėje (kovo 24 d.) laidoje plačiai pasakojama apie Lietuvos sportininkų pralaimėjimą 5-4 rezultatu (iš viso buvo 9 teisėjai). Čia taip pat tilpo ir Vanago pareiškimas, sakantis, kad Tarptautinė čiuožimo federacija keršija mūsiškiams už įteiktą panašų protestą per neseniai Salt Lake City vykusios žiemos olimpiados varžybas.

Kovo 25 d. „Chicago Sun-Times" dienraštis įdėjo dviejų paragrafų žinią su stamboka antrašte — „Lithuanian protest denied". Joje kaip tik pabrėžiama, kad penktadienį pateiktas Lietuvos atstovų protestas rastas nepagrįstu. Žinoma, ir ką gi tie ponai kito galėjo sakyti, nes priešingu atveju sugriūtų ilgus dešimtmečius gyvuojanti nieko nepaisanti ir nebijanti tarptautinė mafija, kuri, kaip atrodo, gerai klesti iš įvairių papirkinėjimų.

Kalbant apie papirkinėjimus, įvairioje spaudoje rašoma, jog šį kartą Izraelio šokėjos — Galit Chait tėvas — Borisas beveik viešai teisėjams siūlęs 10,000 dolerių, jeigu jo dukra laimės bronzą.

Ed. Šulaitis

* **Kauno rotušėje buvo įteikti „Fortūnos"** apdovanojimai geriausiems Kauno teatrų menininkams. Šiemet „Fortūna" atiteko dramos aktorei Reginai Varnaitei už nuopelnus teatrui, režisieriui Gintarui Varnui už spektaklį „Tolima šalis", aktorei Aurelijai Tamulytei už Suzanos vaidmenį spektaklyje „Tolima šalis", aktoriui Gintarui Adomaičiui už Trigorino vaidmenį Jono Vaitkaus spektaklyje „Žuvėdra". (BNS)

* **Vilnius, siekiantis tapti moderniausiu** Rytų ir Vidurio Europos miestu, turistams ir svečiams siūlo pažinti miestą neatsitraukiant nuo kompiuterio ekrano. Vilniuje buvo pristatytas pirmasis informacijos kioskas-kompiuteris, kuriame galima nemokamai rasti informaciją apie Lietuvos sostinę 5 kalbomis. (BNS)

Bičiulystė

AR AUKSAS VALDO MUS?

Ar daug mes žinome apie auksą? Nuo seniausių laikų jis laikomas tauriausiu metalu – labai kalus, žvilgantis, lengvai poliruojamas, pakankamai atsparus karščiui ir rūgštims. Auksas dėl šių savybių reiškia pastovumą, amžinumą, tobulumą. Dėl spalvos tapatinamas su saule, ugnimi. Dažnai dėl to simbolizuoja pažinimą, pirmiausia – ezoterinį. Krikščionybės simbolikoje auksas yra aukščiausios dorybės, meilės simbolis. Viduramžių paveiksluose aukso gruntas simbolizuoja dangaus šviesą. Auksas garsėja kaip švenčiausia ir intymiausia žemės paslaptis. Tačiau moraliniu požiūriu auksas įvairiomis progomis vertinamas neigiamai – visų žemiškųjų gėrybių, kurias simboliškai atitinka aukso pinigai, esmė yra gobšumas, sumaterialėjimas.

Auksas dažnai asocijuojasi su antikos „aukso amžiumi", kuriame žmonės gyveno ilgai ir lengvai, be jokių rūpesčių, darbo, be įstatymų... „Aukso veršis", pagal padavimą, veršio (jaučio) stabas, kurį iš aukso nuliedino Aaronas (lietuviškas Arūnas). Kai Mozė priėmė įstatymo plokštes, izraelitai šoko aplink stabą. Aukso veršis simbolizuoja nuolatinius Izraelio tautos gundymus grįžti prie Baalo kulto (šnekamojoje kalboje Baalas – „šeimininkas" – vedės vyras: kreipiantis į Dievą – „ponas, „viešpats"). Baalas yra audros dievas, „jūros" arba „didelės upės" tramdytojas. Kai Motas (mirtis) jį nugalėjo, Baalo sesuo Anatė atgaivino, iškėlė su juo šventas vestuves ir netrukus pagimdė bulių. Šiandien šokis aplink aukso veršį simbolizuoja iškreiptą potraukį materialinėms gėrybėms. Trečiosios bangos lietuviams dviejų Rusijos rašytojų M. Ilfo ir V. Petrovo knyga „Aukso veršis", kurioje su ironija kalbama apie gobšumą ir jo pasekmes, gerai pažįstama. „Aukso vilna" mums asocijuojasi su graikų mitologija – drakono saugomas avies kailis, kurį įveikęs daugybę kliūčių, pagrobė Jasonas ir kiti argonautai. Apie tai skaitėme antikos poeto Homero „Iliadoje" ir „Odisėjoje".

**„Aukso karštligė". Nepaisant visų lydinčių pavojų, aukso ieškojimas – lengvo praturtėjimo pagunda. Ir lengvas atviru būdu aukso išgavimas gali pasirodyti kaip vien vaisių skynimas ir gardžiavimasis, lyginant jį su požeminiu. Bet vienų laimė labai dažnai lydima kitų nelaimių. Aukso karštligės ne vienam aukso ieškotojui atnešė nelaimes.

Aukso karštligių vien XIX a. buvo bent kelios: California – JAV, Australijoje, Transvalyje – Pietų Afrikoje. Iš tokių karštligių, aukso dulkėms ramiai nugulus, tik labai nedaugelis gali pasidžiaugti tikrai praturtėję. Actekų imperijos istorija, jos žlugimas, susidūrimas su konkistadorais tik patvirtina, kad auksas ne tik blizga, jis ir žudo. Actekams buvo išpranašauta baltojo barzdoto dievo, kuris valdys imperiją, atėjimas. Tai vertė juos nuogąstauti. Kai pasirodė ispano H. Korteso (1485–1547), gavusio karališkąją paramą ekspedicijai, vadovaujami būriai, actekai, pirmą kartą pamatę raitą baltąjį, barzdotą žmogų su palyda, nusprendė juos esant kerštingais dievais ir stengėsi apraminti gausiomis dovanomis iš aukso bei sidabro. Bet turtai tik dar labiau žadino ispanų nuotykių ieškotojų godumą. Apie tai įspėtas imperatorius Montesuma II, turtingai išsipuošęs, laukė pasveikinti H. Korteso ir jo palydos actekų sostinėje Tenochtilane. Sutikimo ceremonijoje buvo keičiamasi dovanomis. H. Kortesas dovanojo imperatoriui karolius – stiklo rutuliukus, suvertus ant aukso stygos, iškvėpintos muskusu. Imperatorius atsidėkojo, įteikdamas rankų darbo kaltinius aukso krabų karolius. Bet vietoje padėkos imperatorius buvo paimtas įkaitu, o H. Korteso kariai plėšė šventyklas, siaubdami amžiais kauptas vertybes, o, radę imperatoriaus protėvių turtus, leido dienas laužydami brangakmenius iš įtvirtinimų, meistriškus aukso dirbinius suliedindami į luitus. Kai pagaliau actekai išvijo konkistadorus iš sostinės, prieš bėgdami šie aukso grobė kiek galėjo, prisitvirtindami jį prie kūnų. Persekiojamiems įniršusių actekų daugumai jų prisiėjo nerti į tekančius per miestą kanalus. Tempiami dugnan aukso svorio jie skendo. H. Kortesas, beturtis, pasiligojęs grįžo tėvynėn prašyti rūmų paramos, ir taip pasimirė. Išliko atmintyje kaip vienas žiauriausių Ispanijos imperijos konkistadorų.

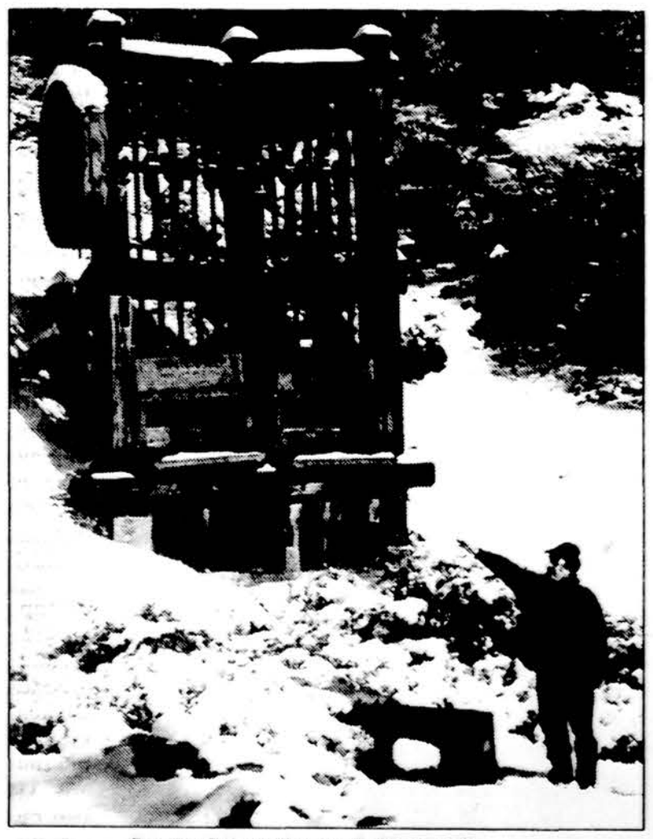

Senoji auksingų akmenų skaldymo mašina.

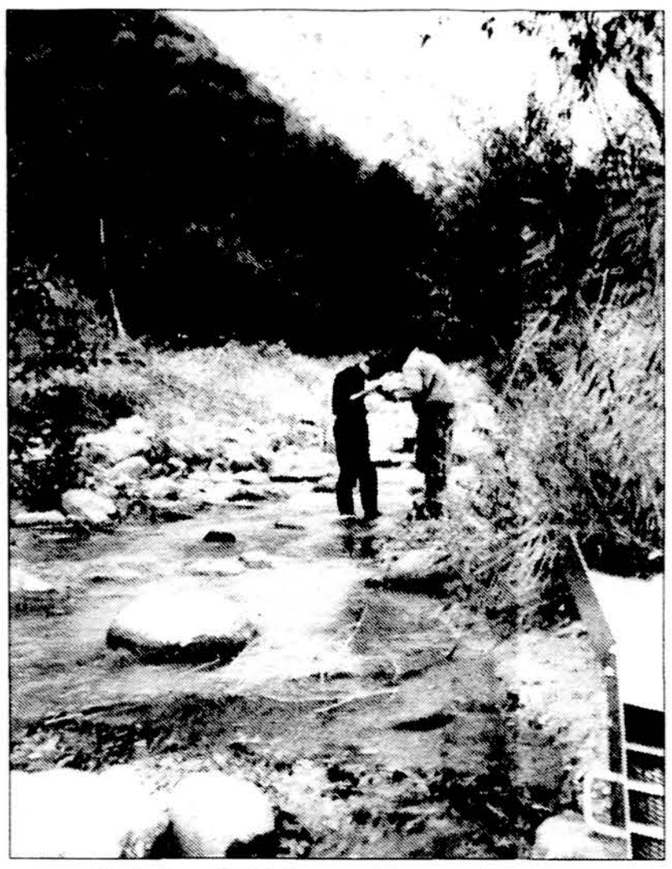

Po plovimo atidžiai tikrinama lėkštė — ar daug aukso?

Kaip išgaunamas auksas?

Auksas išgaunamas iš pirminių telkinių ir sąnašynų atviruoju ir požeminiu būdais. Pastarasis būdas varginantis ir sekinantis jėgas: kai kurios šachtos siekia kelių kilometrų gylį. Jau pusantro km gylyje, nepaisant net oro kondicionavimo ir ventiliavimo sistemų, oro temperatūra siekia apie 40 laipsnių C, dar giliau – daugiau kaip 50 laipsnių C, drėgmė – dažniausiai šimtaprocentinė, kasyklos be galo triukšmingos, jaučiamas didžiulis virš jų esančių uolienų spaudimas.

Aukso ieškotojai iš Lietuvos

Atsitiktinai teko susipažinti su kauniete Rita. Aukso ieškotoja tarp mūsų? Ir nusitrenk tu man praėjusiais metais, vasarai baigiantis, atostogauti ne kažin kur ramiai, o aukso ieškoti. Gal ne tiek aukso, kiek pažinti Ameriką, kitokią, ne kasdieninę, gal tokią, apie kokią, būdama paaugle, skaitė nuotykių romanuose. Gal net patirti nuotykių...

– Kažkada svajojau skaitydama knygas ar žiūrėdama filmus („Aukso karštligė" su Charles Chaplin) ir buvau sumąsčiusi, kad jei jau būsiu Amerikoje, tai būtinai važiuosiu ieškoti aukso!

– Na, ir kaip, ar radai?

– Radau tiek, kad kelionės išlaidoms teko dar pridėti, bet sutikau tiek įvairiausių žmonių, fanatikų, kuriems aukso ieškojimas reikalingas kaip oras. Sutikau ir tokių, kurie kasa, plauna auksą daugiau nei keturiasdešimt metų. Ir negali palikti to aukso, nors kažkur prie Michigan ežero turi puikiausius namus. Tuščius namus, nes dar neturi šeimos, kurios ilgisi. Bet auksas stipresnis ir šeimos, vaikų reikalai vis atitolinami ir atitolinami... Mačiau gamtą, kapojau kvarcą, ploviau auksingą smėlį. Žodžiu, jei išvažiavome į „Klondaiką" kaip išdykėliai turistai ar nuotykių ieškotojai, tai namo grįžome su didžiuliu patirties, nuotykių, įspūdžių, kurie liks visam gyvenimui, bagažu. Sako, kad reikia turėti daugiau laiko, patirties. Neturėjome jokių įrankių, nieko, viską gali nusipirkti ir viską gali parduoti. Čia pat, vietoje. Pradedant metalo detektoriumi, kuris atpažįsta auksingą kvarcą ar smėlį, iki smulkiausių įrankių. Nes be jų, kaip be rankų. Vietiniai aukso ieškotojai pamatė mane, kad gaminu vakare apie laužo valgį, kurį jie ragavo ir čepsėjo lūpomis, – skanu! – susizavėję klausinėjo, ar ir daugiau tokių lietuvių yra. Sakiau, kad visos darbščios, visos siuva, mezga, valgį gamina. Tas, kuris turi namus prie Michigano, man tvirtino, kad vieną gražią dieną, kai sutiks kokią rimtą merginą, kuri moka tiek, kiek aš, viską paliks ir pradės šeimyninį gyvenimą. Nors aš abejoju: miško žvėris į mišką žiūri. Visas gyvenimas – aukso ieškojime. Na, nebent jau visai nusenęs bus.

Rita į mūsų susitikimą atsinešė kelis kvarco akmens gabalus. „Rodyk, – sakau, – tuos savo akmenis". Dievuli, kvarco akmenyje kruopelytė aukso žvilgsi. Tokį akmenį surasti, atkapoti sugaištama daug laiko. O kaina, nauda?

– Kaina, kokia ten kaina – maistui, nakvynei, įrankiams užsidirbome, kitkam teko pridėti. Bet įspūdžiai – neįkainojami, jie brangesni ir už tas kruopelytes. Kam pavyksta surasti grynuolį, tas gali tapti iškart turtingas.

– O kaip šią vasarą?

– Ko gero, vėl trauksime. Įdomu. Kur geriausia? Tik į California. Bet jei atsiras panašių nuotykių ieškotojų, linkiu jiems nesusirgti godumu. Sako, tada nieko ir nerandi...

****

Šiek tiek informacijos. Dažniausiai auksas randamas smulkiausių grūdelių, žvynelių, plokštelių bei dulkių pavidalu ir su kitų metalų priemaišomis. Maždaug apie pusę viso pasaulio išgaunamo aukso vartojama juvelyrikai, dalis – stomatologijai, o likęs – pramoniniams tikslams, ypač elektronikai. Aukso grynuoliai – tai aukso gabalai, ir kiekvieno svajonė – ju surasti, nors ir labai mažyčių. Bet ir tokie nėra gryno aukso, nes turi kitų metalų priemaišų. Net ekspertai nesutaria, ką tiksliai reikėtų laikyti aukso grynuoliu – laisvą metalą, mišinį su kitais elementais ar lydinį su kitu metalu. Kita vertus, net ir patys geriausi grynuoliai būna tik apie 75 proc. grynumo. Vienas pačių didžiausių – „Lauktas atvykėlis", – rastas Australijoje 1872 m., mišinyje su kitais elementais svėrė beveik 286 kg.

Na, o jei kas sugalvos per vasaros atostogas ieškoti aukso, sėkmės, ir lauksime jūsų įspūdžių!

(Žinioms apie auksą papildyti naudotasi įvairia literatūra)

Ligija Tautkuvienė

ĮVAIRENYBĖS

* Patys storiausi JAV žmonės gyvena Huston, Texas, antroje vietoje — Čikagoje.

* Švariausia JAV valstija pripažinta Minnesota.

* Shop-lifter — kišenvagiai, kurie serga specialia liga — būtinumu ką nors pavogti. Vagia ne tik maži parduotuvių vagys. Vagia ir dideli. Venona Rider — Hollywood aktorė, per metus uždirbanti 5 mln. dolerių, neseniai pavogė aprangos už sumą, viršijančią 4,000 dolerių. John Lennon (Beatles) dažnai, trindamas rankas, siūlydavo savo draugams: „Eikime ką nors pavogti". Kleptomanija (pasižymi šarkos — paukščiai) — vogti žvilgančius daiktus, serga labai daug žmonių visame pasaulyje. JAV, manoma, kad kas septintas žmogus yra ką nors pavogęs (įskaičiuojama ir tualetinis popierius ar muilo gabaliukas iš visuomeninės įstaigos). Kilusi iš Baltarusijos olimpinė čempionė Olga Korbut, jau senokai gyvenanti JAV, neseniai apkaltinta vagyste iš parduotuvės. Ji pavogė prekių už 19 dolerių.

* Pizos bokštas (Italija) praeitų metų viduryje atvėrė duris lankytojams. Tarptautinei ekspertų grupei bokšto pasvirimo kampą pavyko sumažinti 44 centimetrais. Dabar jis pasviręs tiek pat, kiek buvo prieš 200 metų. Tiesinant pakrypusį statinį, pirmiausia po bokštu buvo atsargiai nukasta žemė. Tuomet bokšto pasvirimas buvo tiesinamas 1,000 tonų svarsčiais. Kad būtų saugiau, Pizos bokštas kurį laiką dar buvo sutvirtintas kumščio storio plieniniais lynais. Visa garsiojo bokšto gelbėjimo operacija kainavo per 50 mlrd. lirų (beveik 100 mln. eurų).

* Irako, įtariamo prisidėjus prie teororo išpuolių JAV, diktatorius S. Hussein vadinamas naujųjų laikų A. Hitleriu. Prieš 22 metus įsitvirtinęs valdžioje, jis pasižymėjo ir kruvinomis tarptautinėmis avantiūromis (karas su Iranu, įsiveržimas į Kuveitą), ir genocido kampanija prieš savo tautą. Tačiau teroru grįstas S. Hussein viešpatavimas netrukus gali baigtis. Žiniasklaidoje pasirodė pranešimų, kad jis serga limfinės sistemos vėžiu.

* Europoje geriausiu automobiliu išrinktas „Peugeot 307" tokį pat titulą gavo ir Lietuvoje, kai Vilniuje įvyko Lietuvos „Metų automobilio 2002" konkurso finalas. „Peugeot 307" yra visuotinių simpatijų automobilis. Komisijos nariai pažymėjo, jog šis automobilis — vienas lengviausiai ir maloniausiai valdomų. Gerą įspūdį vairuotojams ir keleiviams palieka didelė salono erdvė, geras apžvalgumas. Antroje vietoje „Renault Laguna". Trečioji vieta skirta „Opel Corsa", ketvirtoji teko „Audi A4", penktoji — „Fiat Stilo" modeliams. „Metų visureigio 2002 titulas šiais metais atiteko „Jeep Cherokee", antroji vieta skirta „Mitsubishi Pajero", trečioji — „Nissan X-Trail". Iš viso konkursui buvo pateikti 24 modeliai.

* Kai kurie Lietuvos penktokai turi užsienyje pripažįstamus visame pasaulyje garsaus Cambridge universiteto anglų kalbos sertifikatus, kuriuos jiems įteikė Didžiosios Britanijos ambasadorius Jeremy Hill. Ateityje šie dokumentai turėtų palengvinti lietuviams stojimą į užsienio mokyklas.

* Pastaruoju metu Lietuvos valstybė pripažįsta devynias egzistuojančias religines bendruomenes ir bendrijas: lotynų apeigų katalikų, graikų apeigų katalikų, evangelikų liuteronų, evangelikų reformatų, stačiatikių (ortodoksų), sentikių, judėjų, musulmonų sunitų ir karaimų. Paskutiniai Europos stabmeldžiai lietuviai buvo pakrikštyti XIV amžiaus pabaigoje. Manoma, kad apie 70 proc. iš 3,5 mln. Lietuvos gyventojų laiko save Romos katalikais. Kitos didžiausios religinės bendruomenės yra stačiatikiai (apie 180,000 narių), sentikiai (apie 50,000), liuteronai (apie 30,000) ir evangelikai reformatai (11,000).

Musulmonų ir žydų bendruomenės turi po maždaug 5,000 narių, graikų katalikų bendruomenė — 900. Primenama, jog žydų ortodoksų grupė „Chabad Lubavitch" išlaiko mokyklą, visuomeninį centrą ir košerinio maisto valgyklą Vilniuje. Karaimai, kurių bendruomenės, be Lietuvos, gyvuoja vos keliose kitose šalyse, turi dvejus maldos namus Vilniuje ir Trakuose. Karaimų, kurie įsikūrė Lietuvoje XIV amžiaus pabaigoje, dabar yra maždaug 250. Iš viso Lietuvoje yra užregistruotos 923 tradicinės ir 176 netradicinės bendrijos ir bendruomenės. Apie 18 proc. Lietuvos gyventojų nesieja savęs su jokia religija.

* Sociologiniai tyrimai parodė, kad tik 2 procentai Vilniaus romų, arba čigonų, turi nuolatinį pajamų šaltinį. Kadangi dauguma jų neturi nuolatinio darbo, pagrindiniu pragyvenimo šaltiniu respondentai nurodė atsitiktinį uždarbį ir iš savivaldybės gaunamas pašalpas. „Taboro moterys neturi dulkių siurblių, vyrai — darbo", — tvirtino čigonai. Tabore nuolat sukinėjasi narkotikų pirkėjai. Čia vyksta narkotikų perpardavinėjimas, kurį seka policija, rengia tikrinimus ir dažnai be pasekmių.

* Kaune veikia vienintelis ne tik Lietuvoje, bet ir trijose Baltijos šalyse, brangakmenių muziejus bei tyrimo laboratorija, kurioje išduodami brangakmenių kokybės sertifikatai. Manoma, kad tokio specializuoto gemologijos centro, kurio vadovas A. Kleišmantas turi tarptautinio eksperto kvalifikaciją, nėra net Rytų Europoje.

* Iš Lietuvos kilusiai supermodeliui Svetlanai Griaznovai sausyje sukako 28-eri. Turi butą New Yorke, gerą darbą didžiausioje pasaulyje modelių imperijoje „Elite", gali sau leisti apsipirkti prabangiose parduotuvėse ir daug keliauti po pasaulį. Neseniai ji paskelbė, jog atrado laimės receptą — mėnesio atostogos Indijoje jai buvo tokios pat reikšmingos, kaip ir jau aštuonerius metus trunkanti sėkminga karjera modelių pasaulyje, o po kelionės ji išmoko mylėti save. „Indijoje aš atradau dvasios ramybę", — interviu „Lietuvos rytui" sakė, trumpam į Lietuvą grįžusi, S. Griaznova.

* Per dešimt Lietuvos nepriklausomybės metų tarnybos metu žuvo 24 policijos pareigūnai. Pernai šalyje, eidami tarnybą, 239 policijos pareigūnai buvo užpulti arba jiems pasipriešinta, iš jų nukentėjo 98. Daugiausia pareigūnų užpuolama Kaune, paskui — Vilniuje ir Klaipėdoje.

2001 metais policininkų užpuolimų kiek sumažėjo. Tarnybos metu sužalotiems pareigūnams išmokamos kompensacijos, kai jų sveikatos būklę įvertina Vidaus reikalų ministerijos medicinos įstaigų specialistai. Šis procesas užtrunka gana ilgai. Be to, policiją kamuoja finansinis badas, todėl išmokų tenka laukti vos ne metus arba gauti pinigus dalimis. 2001 metais išmokėta suma — peršoko pusę milijono litų. Tačiau taip yra todėl, kad išmokėtos pernykštės kompensacijų skolos.

* Teroro aktų New Yorke ir Vašingtone nenumatė ne tik garsusis Nostradamas, bet ir šių dienų astrologai.

L. T.

****

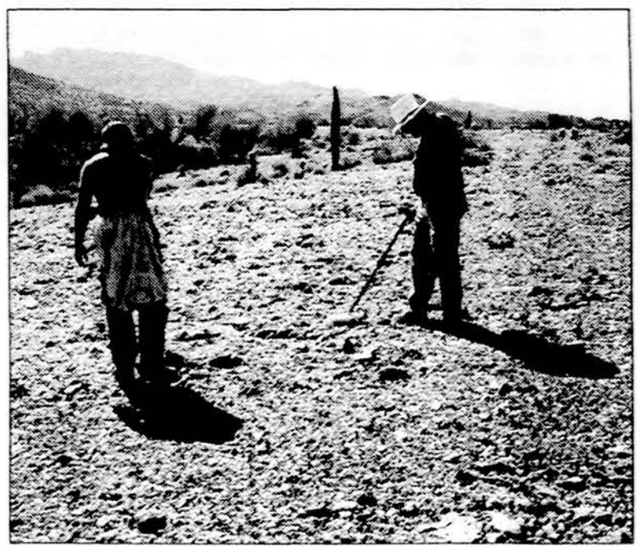

Aukso ieškotojai su metalo detektoriumi Arizonoje.

Čia plaunamas auksas. Vienam kibirui auksingo smėlio išplauti reikia 10 kibirų vandens.

ČIKAGA IR APYLINKĖS: už lietuviško pasaulio ribų

SPROGIMAS BRANGENYBIŲ PARDUOTOVĖJE

Pirmadienį popiet Čikagos vidurmiestyje, 21 aukšto Mallers pastatą, 5 S. Wabash Ave, sudrebino sprogimas, išgąsdindamas žmones viduje ir lauke. Netrukus keltai ir laiptinės prisipildė dūmų. Atvyko ugniagesiai ir greitosios pagalbos personalas. Gaisras šeštame aukšte netrukus buvo užgesintas, sužeistieji nuvežti į ligonines, žuvusių nebuvo. Mallers pastate yra įsikūrę daug juvelyrinių parduotuvių ir dirbtuvių, o sprogimas įvyko dėl dujų cilindro, juvelyrikos meistrų naudoto darbo metu.

VAIRUOTOJAMS VERTA PASISAUGOTI

Kartais, važiuodami gatvėmis, pamatome pastatytas mašinas, kurių vienas ratas įspraustas į geltoną, metalinį apskritimą, populiariai vadinamą „Denver boot". Tai pabauda automobilio savininkui, kuris turi kelias baudas už nelegalų automobilio pastatymą ir tų baudų nesumokėjęs. To rato-„apavo" niekas pats negali nuimti, reikia sumokėti baudas, tuomet atvažiuoja atitinkami darbuotojai ir mašiną „išlaisvina".

Čikagos miesto savivaldybė praneša, kad nuo balandžio 22 d. tokie „Denver boots" bus uždedami mašinoms, pastatytoms O'Hare oro uosto garažuose bei aikštėse (numatoma programą išplėsti ir į Midway oro uostą). Vairuotojai per 5 dienas turės susimokėti baudas, kitaip jų automobiliai bus nuvilkti ir reikės mokėti dar 220 dol. papildomą sumą už nuvilkimą.

NESAUGIOS PRAMOGOS

Kai tuomet dešimtmetė Kati Konstantaras 2000 m. su šeima nuvažiavo į Six Flags Great America pramogų parką, ji tikėjosi maloniai praleisti laiką. Tačiau išėjo kitaip. Besivažinėjant „Cajun Cliffhanger" cilindru, jos koja pateko tarp besisukančių grindų ir sienos: kojos pirštai buvo sutrinti. Pramogų parkui iškelta byla. Teismo sprendimu, Kati laimėjo nemažą sumą pinigų, o „Cajung Cliffhanger" pramoginis pasivažinėjimas patobulintas, įtaisyti apsaugos turėklai, kad daugiau panašių nelaimių nepasitaikytų.

AUTOBUSAS ĮKRITO Į DUOBĘ

Praėjusią savaitę vienas mokyklos autobusas, po pamokų vežęs mokinius namo, netikėtai atsidūrė gilioje duobėje, kuri staiga atsivėrė viduryje gatvės — 5000 bloke North Moody Ave. Autobusu važiavę vaikai nebuvo sunkiai sužeisti, bet išgąsdinti. Jie iš autobuso saugiai išlaipinti ir nuvežti namo. Ilgainiui ir autobusas buvo ištrauktas iš 9 pėdų gylio kiaurymės. Miesto kanalizacijos darbuotojai tiria, kaip duobė atsirado gatvės viduryje.

PER DAUG ŽĄSŲ

Apskaičiuojama, kad Čikagos ir apylinkių parkuose, golfo aikštėse bei kitose žole apželusiose vietose lankosi per 85,000 laukinių žąsų. Jos ne tik teršia žolę, bet šiuo metų laiku žąsinai labai agresyvūs, nes jų patelės peri. Atitinkamos įstaigos stengiasi žąsų skaičių kontroliuoti „humaniškomis priemonėmis", kurios pareikalauja daug darbo ir išlaidų, bet pasekmės labai nereikšmingos, nes žąsų vis gausėja.

LĖKTUVAS SUSIDŪRĖ SU... STIRNA

Besiplečiant gyvenvietėms, vis daugiau keliai, namai, apsipirkimo centrai ir mašinų pastatymo aikštės užima miškų ir laukų, kuriuose gyvena laukiniai gyvuliai, paukščiai, žvėrys. Vieni dėl tos priežasties išnyksta, kiti visgi prisitaiko prie naujų sąlygų ir sėkmingai dauginasi, net sudarydami nepatogumų ir žalos savo kaimynams — žmonėms.

Bene sėkmingiausiai su naujomis sąlygomis apsiprato stirnos: jų priviso tiek daug, kad reikia ieškoti įvairių kontrolės priemonių, kurios retai būna veiksmingos. Šios savaitės pirmadienį nedideliame Lake in the Hills (Čikagos priemiesčio) oro uoste stirna užbėgo ant lėktuvų nusileidimo tako (nepaisant, kad jis aptvertas) ir susidūrė su besiruošiančiu pakilti lėktuvu. Cessna II tipo lėktuvas buvo gerokai aplamdytas ir turėjo išlieti skystą kurą. Kas atsitiko su stirna, nerašoma. Lakūnai nebuvo sužeisti.

Ir iš kitur

LEIDŽIA NEPADORIAI KALBĖTI

Nuo 1897 metų Michigan valstijoje veikė įstatymas, draudžiantis nepadoriai kalbėti, vartoti negražius žodžius ar keiktis, girdint moterims ir vaikams, dabar jau panaikintas. O į šį įstatymą atkreipė dėmesį Timothy J. Boomer, kuris gavo baudą, kai prieš trejus metus jo luotas apvirto ir žmogus, atsidūręs leduotame vandenyje, garsiai nusikeikė. Kadangi netoliese buvo šeimų su vaikais, kurios pilietį girdėjo, policija jam surašė pabaudą. Kai reikalas atsidūrė teisme, peržiūrėtas įstatymo veiksmingumas ir nutarta jį atšaukti.

„DĖDĖS" MILTIE NEBĖRA

Aktorius Milton Berle

Aktorius, humoristas Milton Berle, vienas humoristinių televizijos programų pirmūnų, pačioje TV populiarumo pradžioje, mirė praėjusios savaitės trečiadienį. Jis buvo 93 metų amžiaus. Savo karjeros viršūnėje jis buvo vadinamas „Mr. Television", sulaukęs tiesiog astronomiško pasisekimo kelis metus trukusių savaitinių programų ciklu „Texaco Star Theater" (1948 m.), vėliau — „Milton Berle Show" (1955), „Colgate Comedy Hour" (1950) ir daugybe kitų.

Milton Berle buvo pažįstamas ir filmų žiūrovams, sukūręs keletą įsimintinų vaidmenų („It's a Mad, Mad, Mad, Mad World", „The Loved One", The Muppet Movie", „Broadway Danny Rose" ir kt).

VYRAS SU DIRBTINE ŠIRDIMI

Antrasis pacientas, kuriam buvo įsodinta dirbtinė širdis — AbioCor" mechanizmas, kovo 20 d. išleistas iš Louisville, Kentucky, ligoninės ir laikinai apsigyveno netolimame viešbutyje, gydytojų priežiūrimas. Tikima, kad ilgainiui galės grįžti namo. Širdies įsodinimas jam atliktas pernai spalio mėnesį. Pirmasis pacientas su mechanine širdimi išgyveno penkis menesius.

BAIGIASI SKERDYKLŲ ERA

Daugiau kaip 100 metų ūkininkai iš vakarinių ir vidurio vakarų valstijų vežtavo savo galvijus ir kiaules į Sioux City, Iowa, esančias skerdyklas. Š.m. kovo 28 d. Sioux City skerdyklos uždarytos po 107 metų nuolatinio darbo. Skerdyklų pastatai bus nugriauti ir jų vietoje pastatytos didelės parduotuvės.

Pačiu didžiausiu darbymečiu 1924 metais skerdyklos „sudorojo" 3.7 mln. kiaulių, dukart daugiau negu visoje Iowa valstijoje buvo gyventojų, bet pastarųjų trijų dešimtmečių bėgyje skerdyklų veikla palaipsniui mažėjo, kol visai užsibaigė. Pažymėtina, kad Čikagoje Union skerdyklos uždarytos 1971 m., Omahoje — 1999 m., o St. Paul, Minn, skerdyklos anksčiau apėmusios 300 akrų žemės, dabar teužima 25 akrus.

TURTINGIAUSIA BENDROVĖ

Dar pernai pati turtingiausia JAV korporacija buvo Enron, o sėkmingo parduotuvių tinklo Wal-Mart savininkai buvo laikomi antroje vietoje, dabar „laimė" apsivertė kita puse: po Enron bendrovėje atsiradusių painiavų ir sukčiavimų, pirmoje vietoje atsidūrė Wal-Mart. Taip praneša „Fortune" žurnalas, kasmet skelbiantis 500 sėkmingiausių bendrovių ir įmonių sąrašą.

RIESTAINIŲ TAKAS

Vienoje brolių Grimų pasakoje kalbama apie du neturtingus vaikučius — Jonuką ir Gretutę, kuriuos patėvis išvedė į girią ir norėjo paklaidinti. Vaikučiai kelią namo nužymėjo duonos trupinėliais (kuriuos, deja, sulesė paukšteliai ir vaikai vis tiek paklydo). Panašus nuotykis atsitiko Louisiana valstijoje. Du vyrai, pamatę prie parduotuvės stovintį sunkvežimiuką su užvestu motoru, įšoko į vidų ir nuvažiavo. Išėjęs iš parduotuvės, į kurią jis buvo atvežęs šviežius riestainius, vairuotojas nerado savo sunkvežimio. Netrukus policija jam pranešė, kad vagys sučiupti, sunkvežimis nesudaužytas — viskas gerai.

Pasirodo, kad vagys, kurie buvo neblaivūs, nepamatė atidarytų užpakalinių sunkvežimiuko durų, važiuojant pro jas pradėjo byrėti riestainiai. Praeiviai pranešė policijai, kad visas kelias nusėtas saldžiais riestainiais. Vagys buvo sugauti.

ŠUNŲ SAVININKĖ KALTA

Pernai sausio mėnesį visą kraštą sukrėtė šiurpi žinia, kad San Francisco mieste du pikti šunes gyvenamojo namo koridoriuje užpuolė ir negyvai sudraskė 33 m. amžiaus moterį, Diane Whipple. Savininkė Marjorie Knoller, grįždama iš pasivaikščiojimo su savo šunimis, matė, kaip jie užpuolė tame pačiame aukšte gyvenančią Whipple, bet neįstengė užpuolimo sustabdyti. Whipple prisiekusiųjų teismas pripažino kalta — jai gresia kalėjimas nuo 15 metų iki gyvos galvos.

Sunny Hills, FL, lietuvių telkinio gyventojai, Tautos šventei pasipuošę tautiniais drabužiais ir smagia nuotaika. Iš kairės: O. Adomaitienė, A. Nakas, E. Žebertavičienė, B. Nakienė ir G. Beleckienė. Kas sako, kad gyvenimo saulėlydžio dienos turi būti rūškanos...

JAV LB KULTŪROS TARYBA POSĖDŽIAUJA

Kovo 21 dieną jaukiose Lietuvių dailės muziejaus (Lemonto PLC) patalpose eiliniam posėdžiui susirinko JAV LB Kultūros tarybos nariai. Pirmininkė Marija Remienė atsiskaitė, kas buvo įvykdyta per praėjusį laikotarpį, padėkojo talkinusiems renginiuose. O surengta nemažai! Nors ir nėra lengva M. Remienei, kuri ne tik vadovauja Kultūros tarybai, bet ir „Draugo" valdybai, tačiau kai kartais įvairūs renginiai persipina, ji atsiremia į kultūros tarybos narius, kurie mielai talkina. Paskutinis „Draugui" paremti skirtas „Dainavos" choro koncertas tik patvirtina šiuos samprotavimus.

Gražia tradicija tapusios Kultūros tarybos kasmetinės premijos, teikiamos labiausiai jų nusipelniusiems, tad jau paduotas prašymas LF dėl lėšų skyrimo. Taip pat prašoma skirti lėšų lietuviškos spaudos platinimo palaikymui (papiginimas naujai užsisakantiems), II JAV jaunųjų atlikėjų festivaliui, Gintaro parodai (Vašingtone, kurią padeda rengti Lietuvos Respublikos ambasada), poezijos dienai ir kt. renginiams.

Buvo aptarti ateities planai. Pats artimiausias renginys — balandžio 14 dieną Los Angeles dramos vaidintojų sambūrio spektaklis Čikagoje, kurio lėšos skiriamos „Draugui" paremti (skelbimus visai lietuviškai meninei veiklai „Draugas" talpina nemokamai). Šį renginį tiesiogiai globoja Marija Remienė ir jos „dešinioji ranka" Leonas Narbutis. Talkins ir kiti tarybos nariai. Kitas stambus renginys jaunimui (balandžio 28 d.) — II JAV lietuvių jaunųjų atlikėjų festivalis, kurį kartu su Kultūros taryba rengia Meno mokyklėlė. Tad didžiausias krūvis tenka mokyklėlės dėstytojų kolektyvui. Ta pačia proga primename, kad dar galite užsiregistruoti dalyvauti šiame festivalyje.

Gegužės 11 dieną rengiamas Poezijos vakaras, į kurį atvykti pažadėjo žinomas Lietuvos poetas Sigitas Geda. M. Remienė, prisiminusi praeitų metų tokį patį renginį su žinomais poetais Nijole Miliauskaite-Bložiene (rašant šias eilutes buvo gauta žinia, kad poetė Nijolė Miliauskaitė atgulė amžino poilsio vieton) ir Vytautu Bložė, išreiškė viltį, kad žiūrovų susirinktų gausiau. Tokių renginių įvykdymui dedamos nemažos pastangos.

Birželis irgi turtingas renginiais — 2 d. Jaunimo centre planuojamas Tautinių šokių festivalis, kurį kartu su Kultūros taryba rengia Tautinių šokių institutas. Norisi pasidžiaugti, kad ir šio renginio lėšos bus skirtos „Draugui" paremti. Jau kitą sekmadienį (06.09) Čikagos lietuvių teatras „Žaltvykslė" rengia sezono premjerą — J. Žemaitės spektaklis „Trys mylimos". Trumpai apie tai, kaip sekasi repetuoti su nauja režisiere Ilona Čepaite, informavo šio teatro dalyvė Violeta Drupaitė-Cole.

Šias konkrečias datas pateikiau tik Čikagos renginiams, o kur dar kitos apylinkės, kurios irgi laukia atlikėjų iš Lietuvos.

Vasara — trumpos atostogos, ir vėl renginiai. O svarbiausias, reikšmingiausias įvykis, kuriam jau pradedama rengtis, tai kitų metų karaliaus Mindaugo karūnavimo jubiliejaus (1253-2002 m.) iškilmės. Šios įsimintinos datos įprasminimui siūloma surengti teminę dailės darbų parodą. Geriausiems darbams reikia įsteigti premijas, tai paskatintų dalininkus. Dalia Šlenienė vadovaus šio sumanymo įgyvendinimui.

Nors 2003 metų vasarą Lietuvoje rengiama tautinė Dainų šventė, tačiau ta pačia proga norima surengti ir Čikagoje JAV lietuvių Dainų šventę. Vyksta pasitarimai su chorų meno vadovais.

M. Remienė pastebėjo, kad vis sunkiau ir sunkiau pavyksta surengti koncertus LB apylinkėse, išsimėčiusiose po visą Ameriką. Visų pirma dėl surenkamų lėšų stokos, nes į organizuojamus koncertus vis mažiau ir mažiau atsilanko žiūrovų. Na, o kai nėra žiūrovų, nėra lėšų atlikėjų honorarams. Kultūros tarybai tokių koncertų rengimas tampa nuostolingu, nors daroma viskas, kad jie vyktų — juk taip palaikoma lietuvybė.

Buvo aptartas ir naujas projektas — lietuvių bažnyčių, vienuolynų, visuomeninės paskirties pastatų — lietuvybės židinių įamžinimas, juos nufotografuojant, surenkant trumpą istorinę medžiagą.

Darbų, planų nemaža. Visi šie planai įgyvendinami visuomeniniais pagrindais — kultūros tarybos nariai nei pirmininkė negauna jokio materialinio atlyginimo. Be abejo, didžiausią darbo krūvį sau pasilieka Marija Remienė, ne tik sugalvojanti naujoves, bet ir vykdanti sumanymus. Jai nuoširdžiai talkina Kultūros tarybos nariai. Geriausias atlygis, kad tie, kuriems skirti renginiai — žiūrovai, atsilankytų, tuo įvertindami mūsų, visuomenininkų, pastangas.

Ligija Tautkuvienė

PASLAUGOS

ELEKTROS ĮVEDIMAI-PATAISYMAI.
Turiu Čikagos miesto leidimą.
Dirbu užmiestyje. Dirbu greitai, garantuotai ir sąžiningai.
773-779-3313
KLAUDIJUS PUMPUTIS

AUTOMOBILIO, NAMŲ, SVEIKATOS IR GYVYBĖS DRAUDIMAS.
Agentas Frank Zapolis ir Off. Mgr. Aukšė S. Kane kalba lietuviškai.
FRANK ZAPOLIS
3208 1/2 West 95th Street
Tel. 708-424-8654
773-581-8654

V.A.L Auto Servisas.
Atliekame visus variklio ir važiuoklės darbus. Variklio kompiuterinis patikrinimas. Nuolatiniams klientams nuolaidos. Parduodame naudotus automobilius. 3800 W. 79 St. Tel. 773-582-0183; 773-582-0184. Kalbame lietuviškai.

A & S HEATING & COOLING
24 HRS, 7 DAYS
773-531-1833 (angliškai)
(TONY) ANATOLIJUS BACKO
773-617-6768 (lietuviškai ir rusiškai)
FREE ESTIMATE
Apšildymo ir šaldymo sistemų visapusiškas aptarnavimas ir instaliacija

INCOME TAX SERVICE
Tel.: 773-935-0472
Pgr.: 708-901-9343
E-mail: Pranas@aol.com
GEDIMINAS PRANSKEVIČIUS
užpildo pajamų mokesčių formas.
(Accounting Tax Services).
Pageidaujant, atvyksta į namus.

IŠNUOMOJA

63 St. ir Kedzie Ave.
išnuomojamas 2 kambarių „studio" butas. Yra virtuvėlė, vonia. Kredito patikrinimas ir rekomendacija — būtini. $450 per mėn. patarnavimai+užstatas. Tel. 708-423-9111.

Brighton Park išnuomojamas 2 miegamųjų butas. Yra garažas. Oak Lawn išnuomojamas butas su baldais. Teirautis: First Rate Real Estate, Aušra Padalino, tel. 773-767-2400

Apartment for rent.
1 bedroom, near Archer Ave. and California.
Tel. 773-847-3907, call between 2 p.m. - 7 p.m.

IEŠKO DARBO

41 metų sąžiningas, tvarkingas vyras ieško darbo. Turi teises ir automobilį. Tel. 773-918-1131, kviesti Edmundą.

NEKILNOJAMASIS TURTAS

GREIT PARDUODA
Landmark properties
Bus. 773-229-8761
Res. 708-425-7160
Mobil 773-590-0205
Pager 630-314-4330
RIMAS STANKUS
• Čikagoje ar priemiesčiuose
• Greitas ir sąžiningas patarnavimas
• Nuosavybių įkainavimas veltui
• Tarpininkaujame gaunant paskolą
• Pensininkams nuolaida

Century 21
New Vision
Bus.: 708-361-0800
Voice Mail: 773-854-7820
Fax: 708-361-9618
DANUTĖ MAYER
Jei norite parduoti ar pirkti namus mieste ar priemiesčiuose, kreipkitės į DANUTĘ MAYER. Profesionaliai ir sąžiningai patarnauja nuo 1986 m. Nuosavybių įkainavimas veltui.

SIŪLO DARBĄ

Įdarbinimo biuras siūlo darbą amerikiečių šeimose su gyvenimu. Geras atlyginimas. Būtinas anglų kalbos žinojimas.
2921 N. Milwaukee.
Tel. 773-278-0660.

Reikalingi darbuotojai parduotuvių valymui TN ir IN valstijose. Pageidautina vyrai. Atlyginimas nuo $1,500 iki $1,800.
Tel. 615-554-3161.

Window Washers Needed!
40,000 per year. We need 100 crews. No exp. necessary. Will train. Must have valid driver's license and transportation. Must be fluent in English. L.A. McMahon Window Washing. Chicago and Milwaukee area.
Tel. 800-820-6155.

Babysitter wanted:
Sunday to Wednesday, 3 p.m. till 11 p.m., Oak Lawn area.
Must speak English.
Tel. 708-425-9404.

Masažo salonui reikalingos jaunos, simpatiškos, iki 30 metų amžiaus masažistės, truputį kalbančios angliškai. Tel. 630-640-8582 arba 847-691-7348.

Companion live-in for elderly disabled women w/small dog.
Assist in shopp'g, clean'g and caring. Must be good natured. Will train. No exp. needed. Must speak English. Tel. 773-479-3334.

IEŠKO GIMINIŲ

• **Ieškau Vyšniauskų,** apytiksliai nuo 1908 m. gyvenusių Palestinoje. Mokslininko, keliautojo Antano Poškos knygoje „Judėjos slėniais ir aukštumomis (išleista 1966 m. Vilniuje „Džiugo" leidykloje) skyrelyje „Vyšniauskų šeimos tragedija" (48 psl.) kalbama apie Vyšniauską iš Vilkaviškio apskrities, Gražiškių valsčiaus, Kražauskų kaimo, kuris, sprendžiant pagal datas, apie 1886 m. emigravo į Ameriką, o apie 1908 m. atvyko į Šventąją Žemę. Palestinoje gyveno 4 sūnūs ir 5 dukterys. Tai vienintelė iki šiol žinoma lietuvių šeima, tuo metu gyvenusi Palestinos žemėje. Aš, Valentinas Pijus Vyšniauskas, esu iš to paties kaimo, gimęs 1946 m. Šiame kaime nuo senų laikų mes, Vyšniauskai, buvome vieninteliai. Be abejonės, tai mūsų giminės. Gal kur nors pasaulyje gyvena Vyšniauskų palikuonys, kurie norėtų ir galėtų atsiliepti? Man rašykite šiuo adresu: Valentinas Pijus Vyšniauskas, Miltupio 15, 3016 Kaunas, Lietuva.; tel. 370-7383596, 370-8160472.

• **Mano mama Aldona Penkevičiūtė-Dusevičienė** ieško savo tėvo Juozo Penkevičiaus, kuris tarnavo Lietuvos pasienio policijoje, o užėjus rusams, 1945 m. pasitraukė su vokiečiais į Vokietiją, vėliau į JAV. Vienintelį ir paskutinį laišką iš tėvo mama gavo 1958 m. iš JAV, nebeprisimena, ar iš New Yorko, ar iš Čikagos. Buvęs adresas per tiek metų nusimetė. Mama prisimena, kad jame buvo parašyta Bernard Street. Ji rašė jam kelis laiškus, bet atsakymo negavo. Mama taip pat ieško savo tėvo brolių, kurie į JAV išvyko apie 1930 m. Mamos tėvo brolis Julius Penkevičius turėjo du sūnus ir vieną dukrą, buvo vedęs antrą kartą. Taip pat buvo dar vienas tėvo brolis, kurio vardo mama nebeprisimena. Mano mamai šiuo metu yra 70 m. Taip pat gyva ir sveika jos sesuo 78 m. Vladė. Mamos brolis Juozas, buvęs Dainavos apygardos partizanas, žuvo 1948 m., kovodamas už Lietuvos laisvę. Mamos mama Rozalija Penkevičienė, 1945 m. išvežta į Sibirą, ten ir mirė. Jei kas nors galėtų suteikti kokių nors žinių apie mano mamos tėvą ir jo brolius, rašykite man, Juozui Dusevičiui, –
juozasdusevičius@delfi.lt

•Blythe, Calif., miesto centre draudžiama dėvėti kaubojišką skrybėlę, jeigu neturi bent penkių karvių.

Labdaros akcija Šiauliuose š.m. vasario 27 d.

LABDAROS AKCIJA ŠVENČIONYSE

Vasario 27 dieną važiavome į Švenčionis susitikti su Našlaičių globos komiteto globotiniais, jų globėjais ir vaikais, kurie auga daugiavaikėse šeimose, bei jų tėvais. Globotinius jau pažinojome, nes į Švenčionis Gražina Landsbergienė ir Onutė Miliauskaitė važiavo nebe pirmą kartą. Tik Gražinai Vidūnienei ir man, kaip neseniai dirbančiai, tai buvo nauja pažintis su šio miesto globojamais vaikais.

Diena buvo labai graži, saulėta, gamta padengta balta sniego danga, tarsi tai būtų ne vasario pabaiga, o tikras žiemos vidurys. Mus saugiai vežė Tremtinių namų mikroautobusas. Kelias į Švenčionis nenuobodus, vingiuotas ir pusantros valandos kelionė su besikeičiančiais gamtos vaizdais nė kiek neprailgo.

Tik įvažiavus į Švenčionių seniūnijos kiemą, kur 12 val. turėjo įvykti susitikimas, mūsų pasitikti išėjo malonus rimto amžiaus vyriškis — Švenčionių miesto seniūnas Zigmas Garla, sudaręs pirmą įspūdį, kad mes tikrai laukiami svečiai. Taip iš tikrųjų ir buvo. Seniūnijos darbuotojos irgi labai malonios moteriškės. Visi draugiškai sunešėme labdarą, kurią taip kruopščiai iš anksto atrinkome kiekvienam globotiniui atskirai, stengdamiesi įsivaizduoti, kaip tam vaikui tas ar kitas rūbelis turėtų tikti, ar suteiks jis džiaugsmo, nešiojant jį. Atrinkinėjom drabužius iš labdaros siuntų, gautų iš Vokietijos šaulių sąjungos ir Genutės Dorr.

Daiktus sunešus, mus pakvietė seniūnas kavos. Erdviame, jaukiame kabinete, geriant kavą, vaišinantis skaniais sausainiais, aptarėme reikalus. Gražina Landsbergienė labai domėjosi, su kokiais sunkumais susiduria globojami vaikai, su kokiomis daugiavaikėmis šeimomis susitinkame, kaip jos gyvena ar tikrai jos tvarkingos ir kaip atrinko šias 8 šeimas. Seniūnas išpasakojo šeimų problemas, šiuo metu labai sunkią jų materialinę padėtį ir paprašė, gal galima būtų 3 iš jų įtraukti į remiamų asmenų sąrašą. Po to Gražina Landsbergienė atsakinėjo į žurnalistės iš „Švenčionių krašto" redakcijos klausimus.

12 val. prasidėjo svarbiausia mūsų misijos dalis — susitikimas. Seniūnas pasakė įžanginį žodį, Gražina Landsbergienė papasakojo apie Našlaičių globos komitetą, savo darbą ir pristatė talkininkus: Gražiną Vidūnienę (bendroje nuotraukoje iš kairės prie Onutės), Onutę Miliauskaitę ir mane — Nijolę Milvydienę.

Po pristatymo Gražina asmeniškai, neskubant kalbino kiekvieną globotinį, jų globėjus ar tėvus, detaliai gilinosi į kiekvieno problemas. Jie labai noriai pasakojo savo šeimos istorijas, kaip sekasi ar nesiseka mokslai. Visko ir nesurašysi. Išdalijome atvežtą labdarą, dalį labdaros pasirinko patys. Vaikai atrišinėjo gautus maišus ir neiškentę slapta žiūrinėjo savo dovanas. Kiekvienai daugiavaikei šeimai Onutė dar atidavė po 50 dol. iš Algio Kazlausko atsiųstų pinigų. Vyravo labai šilta draugiška atmosfera, visi buvo patenkinti. Labai daug padėkos žodžių buvo išsakyta taip nuoširdžiai Jūsų adresu iš šių paprastų vaikų ir ypač iš juos auginančių motinos, globėjo ar tėvo lūpų ir buvo tik gaila, kad Jūs asmeniškai to negirdite.

Atsisveikinant padėkojo seniūnas, įteikė mums knygas apie Švenčionis ir po baltą kvepiančių gvazdikų šakelę, gražiai išlydėjo.

Mus vienijo mintis, kad nebeprasmis yra darbas, kuris atsiperka savotiškai — šiluma ir padėka, kuri sklinda iš šių vargo prispaustų žmonių sielos gelmių.

Nijolė Milvydienė

YRA SUTEIKTA IR PRISIKĖLIMO VILTIS

New Yorke vandens rezervuarai yra labai išsekę. Visi laukia lietaus. Priešingai, net ir darželio gėlėms palaistyti vandens galės nebeužtekti. Vis dėlto labai nesinorėjo, kad Prisikėlimo rytą lytų. Tačiau — lijo. Bet lietus neišgąsdino ir į ankstyvo ryto, 7 val. Prisikėlimo Mišias, Apreiškimo parapijos bažnyčioje, Brooklyn, NY, susirinko arti 300 asmenų.

Tik spėjus įžengti į bažnyčios vidų, akis žavėjo didysis altorius paskendęs baltų lelijų žieduose, o Mišių stalo apačioje išstatyti vazonai su raudonomis gėlėmis. Altoriaus šonuose didelės palmių puokštės, o jų viduryje, jaunų žilvičių šakelės, ant kurių puikavosi švelnūs „kačiukai".

Parapijos administratorius kun. Joseph Fonti, dėl įsipareigojimų savo bažnyčioje negalėjęs kartu su mumis Mišiose dalyvauti, taręs keletą žodžių ir lietuviškai pasakęs „Linksmų Velykų", — išvyko.

Prisikėlimo apeigas atliko, šv. Mišias aukojo ir pamokslą pasakė vysk. Paulius Baltakis, OFM. Vyskupui asistavo Juozas Rudis, Algirdas Jankauskas ir Julija Jurgėlaitė.

Giliomis mintimis pagrįstą pamokslą sakydamas Vyskupas kalbėjo: „... Yra galvojančių, kad nuo Dievo galima atsiriboti, užsitverti, nematyti Jo dėl savo asmeniško pasisekimo ir išdidumo. Tačiau kuo aiškiau išgirsti ir atpažįsti savyje Dievo balsą, labiau tampi pats savimi.

Todėl svarbu išgirsti ir pajusti, ko Dievas iš mūsų nori. O Dievas kalba net ir didžiausiam nusikaltėliui, tik tas užsikemša savo ausis ir negirdi".

„Kas gi yra kryžius? — klausia pamokslininkas. — Kryžius yra ne tik Kančios, bet ir Prisikėlimo simbolis. Kiekvienas nešdamas savo kryžių turėtų atsiminti, kad per kančią yra suteikta ir Prisikėlimo viltis".

Baigdamas pamokslą, kalbėjo, —„Velykų šventimas sustiprina mūsų tikėjimą, viltį bei meilę ir padeda priimti Dievo Tėvo Sūnaus užtikrinimą: 'Kas mane tiki, tas turės amžiną gyvenimą. Aš jį prikelsiu Prisikėlimo dieną'.

Todėl apmąstykime, ką reiškia Velykų šventimas, nors ir kaip nelengva protu bei širdimi įsisąmoninti, kad Kristus už mane numirė ir dėl manęs prisikėlė. Visiems jums, broliai ir sesės, linkiu linksmų Velykų!"

Parapijos choras, vadovaujamas muz. Astos Barkauskienės, kaip ir pati parapija, išgyvena gan debesuotas dienas. Dabar choras neturi vietos, kur galėtų praktikuotis. Anksčiau jis buvo prisiglaudęs viename klebonijos kambaryje. Kadangi kleboniją renginti išnuomoti (parapija neturi ne tik klebono, bet ir pastovaus kunigo), yra remontuojama, tai choras neteko ir to kambario. Tačiau choras savo pareigą atliko pasigėrėtinai. Procesijos metu iškiliai aidėjo „Linksma diena" (muz. J. Naujalio). Mišių metu giedojo G. Šūkio sukurtas mišias „Karalienės garbei". Mišių intarpuose skambėjo: „Džiaugsmo šventė" (muz. Andruškos), ir „Žmonijos Gelbėtojau, sveikas" (muz. A. Verbicko). Mišias užsklendė himnu „Liaukitės ašaras lieję" (muz. A. Aleksio).

Po palaiminimo, prie garsiakalbio priėjęs parapijos tarybos pirmininkas Vladas Sidas, pakvietė visus užeiti į „židinėlį" (mažoji parapijos saliukė) pusryčiams.

Išėjus iš bažnyčios laukė maloni staigmena: visus pasveikino, kylančios saulutės, skaistūs spinduliai!

Įėjus į „židinėlį" maloniai nuteikė, atitinkama šventei mintimi papuoštos sienos ir lubos. Tai darbščiosios parapijos biuletenio redaktorės, tarybos narės Vidos Jankauskienės nuopelnas. Salėje stalai išrikiuoti ir apdengti baltomis staltiesėmis. Viduryje — didelis stalas apdėtas įvairiais valgiais ir daugybe margučių. Visa tai parūpino, paruošė ir į stalą patiekė Patricija ir Vladas Sidai, kartu su Andžele ir Petru Petraičiais.

Pusryčiuose dalyvavo vysk. Paulius Baltakis, LR gen. konsulas dr. Rimantas Morkvėnas ir jo žmona, LB NY apygardos pirmininkė Giedrė Kumpikaitė, parapijos administratorius kun. Joseph Fonti, Tautos fondo valdybos pirmininkas Algirdas Vedeckas ir jo žmona, savo brolio Romo Kezio ir jo šeimos aplankyti, iš Čikagos atvykęs fotomenininkas Algimantas Kezys, jo sesuo vienuolė Aldona Eugenija Kezytė iš Lietuvos, bei kiti — arti 150 asmenų. Kezytė atvykdama, kartu su savimi atsivežė ir nemažą savo parašytos knygos — „Esame nenaudingi tarnai" egzempliorių „glėbį". Apie tos knygos atsiradimą autorė pakalbėjo ir paaiškino. Daug kas knygą įsigijo, o autorė ją autografavo.

Papusryčiavus, pasišnekučiavus, pasidalinus velykiniais linkėjimais, gera nuotaika besiskirstant į savuosius namus, buvo tikima, kad čia susitiksime ir per ateinančių metų Velykas.

P. Palys

„Ateities vardan" Obelių dienos centro vaikučiai džiaugiasi „Vaiko vartų į mokslą" būrelio dovanėlėmis.
Aldonos Kamantienės nuotr.

BALTŲ STUDIJOS WASHINGTON UNIVERSITETE

Andris Rogainis yra Seattle Latvių Bendruomenės veikėjas ir Skandinavų katedros Patarėjų tarybos narys. Guntis Šmidchens — Baltų programos dėstytojas ir vienas iš Baltų programos steigėjų.

Mintis, kuri buvo tik svajonė su kuklia pradžia, jau išsivystė į sėkmingą programą. Visa tai jau įvyko su Baltų studijų programa. 1996-tais metais, vasario mėnesį buvo nustatytas pradinis tikslas surinkti 775,000 dol. fondui (*Endowment Fund*), kuris užtikrintų nuolatines pajamas Baltic Studies programai University of Washington universitete. Šiandien, po penkių metų, jau šis tikslas beveik pasiektas. Per šiuos penkerius metus Baltų studijų programa išsiplėtė ir dabar yra dėstomos ne tik lietuvių, latvių ir estų kalbos, kultūra ir istorija, bet išsivystė į daug platesnę programą, kaip dalis Skandinavų katedros ir Henry M. Jackson School of International Studies.

Jūsų visų parama prisidėjo prie šios programos sėkmės. Ačiū Jums visiems, kurie prisidėjote savo jėgomis, aukojote savo laiką ir teikėte finansinę paramą.

Kaip ir visur kitur, šiais metais dėl Washington valstijos pablogėjusių finansų, universiteto biudžetas yra mažinamas. Universitetas gerokai sumažins Baltų studijų programai skiriamas lėšas (daug kitų programų finansavimas taip pat bus sumažintas). Dėl to, kad jau turime fondą, šie sumažinimai nepalies pagrindinės kalbų dėstymo programos. Bet ateityje, dėl sumažinto biudžeto, bus mažiau lėšų anglų kalba dėstomiems kursams, kaip pavyzdžiui, istorijos, kultūros; mažiau bus ir dėstytojams, konferencijoms, stipendijoms, bibliotekoms knygų įsigijimui ir kitoms išlaidoms, kurios dabar yra universiteto užmokamos.

Jeigu mes norime, kad šio lygio programa ir toliau tęstųsi, mes turime didinti įnašą į fondą. Kai Baltų studijų programa prašė Jūsų paramos, Jūs ją rėmėte. Mes tikime, kad Jūs remsite šią tikrai vertingą studijų programą dabar ir ateityje. Mes siekiame, kad Baltų studijos University of Washington taptų pavyzdine tarptautinių studijų programa Amerikoje.

Prašome ir toliau aukoti University of Washington Baltic Studies Program, Scandinavian Dept., Box 353420, Seattle WA 98195-3420. Visos aukos nurašomos nuo mokesčių. Nuoširdžiai ačiū.

Andris Rogainis ir Guntis Šmidchens

IEŠKO GIMINIŲ

• **Ieškau giminaičių – Aldonos ir Juozo Raukčių.** Turiu duomenų apie mano dėdę a.a. Juozą Rauktį, kuris gimė 1898 m. gruodžio 26 d. Tauragės apskr., Švėkšnos valsčiuje, Mataičių km. J. Rauktys – profesorius, 1925 m. baigė LŽŪA Miškininkystės skyrių, 18 metų dirbo administracinį, pedagoginį bei tiriamąjį miškų darbą. Dėstė LŽŪA ir Vilniaus universitete dendrologiją, medžio anatomiją, miškų apsaugą. 1944 m. artėjant frontui, išvyko į Vokietiją, 1949 m. į JAV. Buvo aktyvus išeivijoje. 1954 m. išėjusioje „Lietuvių enciklopedijoje" redagavo „Miškininkystės" ir „Botanikos" skyrius. Už nuopelnus Lietuvai 1931 m. apdovanotas Gedimino 3 laipsnio ordinu. Šiuo metu viešėdama JAV, daugiau žinių apie dėdę Juozą Rauktį ir kitus giminaičius laukiu šiuo adresu: Birutė Čijunskienė, 6740 Woodmar Ave., Hammond, IN 46323-1448, tel. 219-844-0825. Žinių apie brolį bei jo šeimą taip pat laukia ir mano mama Veronika Rauktytė-Būdvytienė, gyvenanti Lietuvoje.

PADĖKA UŽ DOVANAS

„Vaiko vartų į mokslą" remiamo dienos centro vaikai Obeliuose jau išmoko patys padėkoti už gaunamas dovanėles. Štai vienas laiškelis: **„Labai džiaugiuosi ir esu dėkinga, kad gavau striukę.** Ji man labai patiko. Už suteiktą džiaugsmą turiu dėkoti jums. **„Ateities vardan" centre mes** mokomės įvairiausių dalykų: mandagumo, darbštumo, tvarkingumo. Čia aš jaučiuosi kaip namuose. Man čia linksma, gera, jauku. Į šiuos namus ateinu kiekvieną dieną. Čia galima nusimaudyti, paruošti pamokas ir linksmai praleisti laiką. Aš labai džiaugiuosi, kad šis centras yra, ir tikiuosi, kad jis bus dar kelerius metus. Už visa tai esu dėkinga jums visoms ir mokytojai Dijanai Kančienei. Kristina".

* **Viena geriausių visų laikų Lietuvos rankininkių** Rasa Šulskytė neatlaikė asmeninių problemų sukeltos įtampos. 36 metų R. Šulskytė buvo surasta negyva Vokietijos mieste Leverkuzene. Teigiama, kad „Bayer" klube trenere dirbusi Vokietijos pilietybę turėjusi lietuvė nusižudė.

(LR, Elta)

A. † A.

RAYMOND E. POZUL

Mirė 2002 m. balandžio 2 d., Palos Community ligoninėje, Palos Heights, IL, sulaukęs 80 metų.

Gimė Čikagoje.

Nuliūdę liko: žmona Jeanne Brazaitis, sūnūs Kenneth su žmona Susan, Keith su žmona Penny, Kevin su žmona Mary, Kerry su žmona Julle; anūkai Heather, Keith, Jeremy, Ali, Kristi, Trina, K.C., Cassie, Josh, Zachary; proanūkas Kendal Rae; sesuo Irene Cragen, svainė Estelle Schlipf; daug giminių ir draugų.

A.a. Raymond buvo II Pasaulinio karo veteranas, prezidentas ir savininkas Cherry Meat Packers Inc., Darius ir Girėnas American Legion Post #271 narys. Velionis buvo apdovanotas „Sužeistojo mūšyje" medaliu.

A.a. Raymond pašarvotas penktadienį, balandžio 5 d., nuo 3 v.p.p. iki 9 v.v. Palos-Gaidas laidojimo namuose, 11028 S. Southwest Hwy (7700 W), Palos Hills, IL. Laidotuvės šeštadienį, balandžio 6 d. Iš laidojimo namų velionis bus atlydėtas į Alexander bažnyčią, kurioje 10 v.r. bus aukojamos šv. Mišios už jo sielą. Po Mišių velionis bus palaidotas Šv. Kazimiero lietuvių kapinėse.

Nuoširdžiai kviečiame gimines, draugus ir pažįstamus dalyvauti šiose laidotuvėse.

Vietoje gėlių prašome aukoti St. Francis Hospital Heart Center, 12935 S. Gregory, Blue Island, IL 60406. Savo užuojautas galite pareikšti svečių knygoje adresu www.palosgaidasfh.com

Nuliūdę artimieji

Laidotuvių direkt. Daivid Gaidas, Jr. Tel. 708-974-4410.

Su nuliūdimu pranešame visiems draugams ir pažįstamiems, kad 2002 m. balandžio 2 d. North Shore ligoninėje, Manhasset, NY, mirė mūsų mylimas vyras ir tėvas

A. † A.

JUOZAS PAŽEMĖNAS

Palaidotas 2002 m. balandžio 4 d. iš Shalins laidojimo namų, Woodhaven, NY, Cypress Hills kapinėse, Brooklyn, NY.

Nuoširdžiai dėkojame Marytei Shalins už paskutinį patarnavimą, kun. Vytautui Volertui už atsisveikinimo apeigas, šv. Mišių atnašavimą ir maldas prie kapo.

Nuoširdžiai dėkojame visiems mus užjautusiems ir dalyvavusiems laidotuvių apeigose.

Nuoširdžiai dėkojame Irenai ir Jonui Vilgaliams bei Romui Gurinskui už nesibaigiantį rūpestį ir pasiaukojimą mūsų šeimos gerovei.

Kviečiame visus draugus ir pažįstamus prisiminti a.a. Juozą savo maldose.

Žmona Eugenija ir sūnus Antanas

Draugo fondo garbės nariui

A. † A.

JUOZUI KARKLIUI

iškeliavus į Amžinybę, nuoširdžią užuojautą reiškiame žmonai JULIJAI ir sūnui RIMUI.

Draugo fondas

Netekus mylimos Močiutės

A.† A.

MAGDALENOS DUMČIŪTĖS-RUDAITIENĖS,

gilią užuojautą reiškiame valdybos narei ir draugei MILDAI RUDAITYTEI bei visai RUDAIČIŲ šeimai.

Union Pier Lietuvių draugijos valdyba ir nariai

Namams Paskolos, Apdraustos Sąskaitos

MUTUAL FEDERAL SAVINGS AND LOAN ASSOCIATION OF CHICAGO

2212 West Cermak Road, Chicago, IL 60608
(773) 847-7747
Stephen M. Oksas, *President*

Patarnaujam Čikagos ir Apylinkių Lietuviams Daugiau Kaip 95 Metus.

ČIKAGOJE IR APYLINKĖSE

Prisiminti ir pasimelsti už Taurą Gaižutį, Rimą Gaižutį ir Martyną Meškauską šv. Mišios bus aukojamos Šv. Onos bažnyčioje, Beverly Shores, IN, šeštadienį, balandžio 6 d., 12 val. Čikagos laiku. Jų draugai ir pažįstami kviečiami dalyvauti.

Petro Aleksos sukurtas plakatas kviečia į Los Angeles Dramos sambūrio spektaklį „Melas šventykloje", kuris bus rodomas balandžio 14 d., sekmadienį, 2 val.p.p. Jaunimo centre. Spektaklio režisierius – Petras Maželis, o vieną pagrindinių rolių – Ritos Kalnėnienės vaidmenį atliks Daiva Kamarauskaitė, kilusi nuo Pasvalio kraštų ir Vilniaus universitete studijavusi bibliotekininkystę bei vaikų literatūrą. Los Angeles mieste gyvenanti jau 10 metų, Daiva šiuo metu dirba tarpininke tarp korporacijų ir kino studijų „Universal", „Warner Bross", „Paramount", „MGM" ir nepriklausomų produkcijos kompanijų. Be D. Kamarauskaitės, vaidins dar penki aktoriai. Bilietus į 5 paveikslų dramą **„Melas šventykloje", kurioje susipina meilės, šeimos ir** išdavystės temos, jau galite įsigyti „Seklyčioje" (2711 W. 71st Str.).

Čikagos kardinolas Francis George, OMI, šį sekmadienį melsis Švč. M. Marijos Gimimo parapijoje.

Primename, kad nuo kovo 11 d. lietuvių kilmės aktorė Arija Bareikis vaidina pagrindinę naujausio JAV TV „Fox" kanalo serialo „Amerikos ambasada" veikėjos rolę – moterį, kuri po nesėkmingos meilės istorijos pradeda dirbti JAV ambasados Londone vicekonsule. *Serialas rodomas pirmadienio* vakarais. Indiana valstijoje gimusios Arijos Bareikis tėvas – lietuvių kilmės, buvęs Indiana universiteto dėstytojas ir administratorius.

Danutė ir Kazys Paškoniai, gyvenantys Eastlake, OH, ilgamečiai Draugo fondo **garbės nariai** ir nuolatiniai fondo augintojai stambiomis sumomis, pavasario vajui prie ankstesnių 3,400 dol. įnašų vėl atsiuntė 200 dolerių. Draugo fondas labai dėkoja už paramą ir labai džiaugiasi, turėdamas tokius augintojus.

Amerikos lietuvių radijas, vadovaujamas Anatolijaus ir Sigitos Šlutų, visus kviečia atsilankyti į balandžio 7 d. 3 val. p.p. Jaunimo centre rengiamą „Kartą pavasarį" koncertą. Programoje — Nelė ir Arvydas Paltinai iš Vokietijos, jų talkininkas Eugenijus Ivanauskas iš Lietuvos. Po koncerto bus bendros vaišės Jaunimo centro kavinėje. Bilietai gaunami „Seklyčioje", Marquette Parke, ir kreipiantis į Amerikos lietuvių radiją. Tel. 773-847-4903.

Balandžio 7 d. 12:15 val. p.p. šv. Mišiose Švč. M. Marijos Gimimo parapijos bažnyčioje kartu melsis labai garbingas ir brangus svečias Čikagos kardinolas Jo Eminencija Francis George, o kartu su juo ir buvę šios parapijos kunigai. Visus kviečiame dalyvauti šv. Mišiose, nuoširdžiai įsijungiant ne tik malda, bet ir bendra giesme, kad kardinolas pamatytų, kokia mūsų bendruomenė gausi ir aktyvi. Kardinolo nuomonė apie Švč. M. Marijos Gimimo parapiją priklauso nuo mūsų visų. Primename, kad šio sekmadienio Mišios vyks nauju laiku – šeštadienio, balandžio 6 d., vakarą laikrodžius reikia persukti viena valanda į priekį.

Amerikos Lietuvių Taryba kovo viduryje išsiuntė 11,000 paraginimų, kviesdama visuomenę įsijungti į šiuo metu labai svarbią NATO plėtros akciją. Pašto siuntą paruošti padėjo Irena Dirdienė, Grožvyda Giedraitis, Jūratė Jasiūnienė, Matilda Marcinkienė, Kazė Požarniukienė, Valerija Stanaitienė, Evelina Oželienė, Juozas Bagdžius ir Jeronimas Gaižutis. Visiems talkininkams nuoširdžiai dėkojame už pagalbą ir paaukotą laiką, linkėdami ir toliau sutartinai dirbti, kad artimiausiu laiku Lietuva taptų NATO nare.

Lietuvos Vyčių 36-oji Brighton Parko kuopa maloniai kviečia visus pasivaišinti skaniais Atvelykio pietumis, kurie ruošiami balandžio 7 d. po 10:30 val.r. lietuviškų Mišių. Vaišinsimės kugeliu, koldūnais, salotomis, pyragais ir kava. Pelnas skiriamas lietuviškiems reikalams. Daugiau informacijos galite gauti paskambinę Evelinai Oželienei tel. 773-254-7553.

Lemonto Maironio lituanistinės mokyklos I skyriaus mokiniai, pasipuošę tautiniais rūbais, rankose laiko gintarų dirbinėlius, kuriuos atsinešė į mokyklą, norėdami pasigėrėti jų grožiu. **Irenos Senkevičienės** nuotr.

KAIP RUOŠĖMĖS ŠV. VELYKOMS

Didžioji savaitė yra viena iš svarbiausių katalikų bažnyčiose prisiminti Kristaus kančią ir Jo prisikėlimą. Ypatingas dėmesys skiriamas Didžiajam ketvirtadieniui, penktadieniui, šeštadieniui ir, žinoma, Prisikėlimo šventei — šv. Velykoms.

Vienas tokių pasiruošimų yra malda ir susikaupimas. Taip pat kai kur prigijęs paprotys lankyti septynias bažnyčias ir kalbėti rožinį arba bent 7 „Sveika Marija" — ir už tai pelnomi atlaidai.

Bažnyčių lankymas, atrodo, prasidėjo Italijoje, kai krikščionims buvo leista išeiti iš katakombų ir viešai melstis. Vienas svarbiausių krikščionių planų buvo statyti bažnyčias, kad galėtų susirinkti bendrai maldai. Kadangi anais laikais susisiekimo nebuvo, tai, manoma, kad vienoje gatvėje buvo pastatytos 7 bažnyčios, kurias, ypač Didžiąją savaitę, žmonės lankė ir meldėsi.

Lenkai tikina, kad bažnyčių lankymas prasidėjo Lenkijoje, bet to įrodyti niekas negali. Pietų Amerikoje bažnyčių lankymas yra taip pat populiarus. Didįjį ketvirtadienį perkėlus Švenčiausiąjį į šoninį altorių, kuris labai aukštai iškeltas, būna labai išpuoštas ir skęsta gėlėse.

Kovo 28 d., Didįjį ketvirtadienį, teko dalyvauti bažnyčių lankymo išvykoje, kurią organizavo netoli esanti Taikos Karalienės (Our Lady of Peace) lietuvių marijonų įsteigta parapija. Visos lankomos bažnyčios parinktos netoli viena nuo kitos, šiaurinėje Čikagos miesto dalyje.

Du pilni autobusai iš parapijos kiemo pajudėjo 4 val. p.p. Pirmoji lankoma bažnyčia — Marijos iš Karmelio kalno (Our Lady of Mt. Carmel), 690 W. Belmont Ave. Čia dalyvavome šv. Mišiose. Jų aukoje dalyvavo 7 kunigai (gal keletas būsimų kunigų). Čia buvo iš anksto parinkta 12 parapiečių, kuriems kunigas plovė kojas — kaip Evangelijoje sakoma — Kristus plovė kojas savo 12 mokinių. Pamaldos buvo labai iškilmingos, giedojo choras ir solistai.

Po to lankėme Šv. Klemenso (St. Clement) bažnyčią, 642 W. Deming Pl., Bažnyčia pavadinta popiežiaus — šv. Klemenso vardu. Kada krikščionims buvo leista statyti bažnyčias, išėjus iš katakombų, šv. Klemensas rūpinosi bažnyčių statyba, tačiau vėliau romėnų buvo nužudytas.

Trečioji mūsų lankoma bažnyčia buvo Šv. Juozapato (St. Josaphat), 2311 N. Southport Ave. Čia taip pat vyko šv. Mišios, giedojo choras ir grojo orkestras. Tačiau norėdami aplankyti likusias bažnyčias, ilgai neužtrukome ir pasimeldę vykome toliau.

Ketvirtoji mūsų lankoma bažnyčia buvo Vincento Paulietio (St. Vincent de Paul), 1010 W. Webster Ave. Šis šventasis buvo prancūzas, mylėjo ir užtarė visus. Jo vardu pavadintas De Paul universitetas.

Kita bažnyčia — tai Šv. Mykolo (St. Michael), 1633 N. Cleveland Ave. Tai labai graži bažnyčia, statyta pereito šimtmečio pradžioje, su meniškais ornamentais, statulomis. Ją pastatė vokiečiai, atvykę į šį kraštą. Čia ilgai neužsibuvome ir skubėjome toliau.

Mūsų pasirinkta šeštoji bažnyčia — Į Dangų Žengimo (Assumption Church), 323 W. Illinois Str. Bažnyčia buvo uždaryta, nes jau buvo po 10 valandos.

Kelionę tęsėme toliau. Paskutinioji mūsų programoje lankoma bažnyčia buvo Šv. Vardo Katedra (Holy Name Cathedral), esanti State ir Chicago Ave. sankryžoje. Šitą katedrą daugeliui iš mūsų jau yra tekę aplankyti. Tačiau prieš keletą metų padaryti remontai ją labai pakeitė ir, kai kurių manymu, bažnyčia prarado savo charakterį. Tą vakarą katedra buvo atidaryta iki vidurnakčio ir, nors buvo jau 10:30 val. v., lankytojų buvo daug.

Kadangi savo užsibrėžto tikslo nepasiekėme ir spėjome aplankyti tik šešias bažnyčias, tai nusprendėme aplankyti tą bažnyčią, iš kurios kiemo išvažiavome — Taikos Karalienės (Our Lady of Peace).

Ši išvyka buvo labai įdomi. Atrodo, kad kiekvienais metais pasirenkamos kitos katalikiškos bažnyčios, esančios viename rajone. Bažnyčios, kurias lankėme, beveik visos buvo seniai pastatytos ir vidaus puošimui ir dekoravimui buvo skirta daug dėmesio.

Karolina Kubilienė

Jonas Šarka, gyvenantis Omaha, NE, prasitęsdamas prenumeratą, „Draugą" parėmė 50 dol. auka. Tariame nuoširdų ačiū!

Vėliausia „Panorama" ir filmas iš Lietuvos – Žemaitės „Petras Kurmelis" bus rodomas šį penktadienį, balandžio 5 d., 2 val.p.p. Pasaulio lietuvių centre, Lemonte, Bočių menėje.

Kazys Paskonis, gyvenantis Eastlake, OH, prasitęsdamas prenumeratą, „Draugui" atsiuntė 50 dol. Esame labai dėkingi!

Lietuvių operos valdybos pirmininkas Vaclovas Momkus primena, kad šiuo metu yra pats geriausias bilietų pasirinkimas į operos spektaklį. Tuo pačiu valdybos pirmininkas kviečia įsigyti bilietus ir į svečių, solistų iš Lietuvos atsisveikinimo koncertą, kuris įvyks sekmadienį, gegužės 19 d., Jaunimo centre. Kaip anksčiau minėta, bilietus į spektaklį ir į koncertą galima įsigyti „Seklyčioje", 2711 W. 71st Str., Čikagoje, 9 val.r.-4 val.p.p. šiokiadieniais, o šeštadieniais – 10 val.r.-2 val.p.p. Užsakymus paštu siųsti: Lithuanian Opera, Inc., 3222 W. 66th Place, Chicago, IL 60629. Telefonas – 773-925-6193.

Šv. Mišios vaikams vyks šį sekmadienį, balandžio 7 d., 9 val.r. Pal. J. Matulaičio misijoje. Visi kviečiami dalyvauti.

Švč. Mergelės Marijos Gimimo parapijos 75-mečio jubiliejaus šventė vyks balandžio 21 d., pradedant šv. Mišiomis 10:30 val. ryto. 3 val.p.p. „Paradise" pokylių salėje (92 gatvė ir Harlem Avenue) bus iškilminga vakarienė su menine programa ir šokiais. Programą atliks „Dainavos" ansamblio vyrų vienetas, vadovaujamas Dariaus Polikaičio. Šokiams gros Algimanto Barniškio orkestras.

Amerikos Lietuvių gydytojų sąjungos (ALGS) valdyba kviečia dalyvauti ALGS pobūvyje, kuris vyks šeštadienį, balandžio 13 d., Jaunimo centre, 5620 S. Claremont Avenue, Čikagoje. Bus aptarta sąjungos veikla, nustatytos gairės ateičiai, laukiami nauji nariai – visų specialybių gydytojai, farmacininkai ir kiti sveikatos profesionalai, norintys prisideti ir pratęsti sąjungos veiklą. Apie dalyvavimą prašome pranešti iki balandžio 5 d. skambinant dr. A. Vanagūnui tel. 708-386-3454, dr. Vaclovui Šauliui tel. 773-776-7337 arba dr. G. Balukui tel. 708-422-2299.

Smagūs Lemonto Maironio lituanistinės mokyklos abiturientai „Žvaigždžių vakare – 2002" (iš kairės): Saulius Fabianovich, Antanas Petkus, Audre Kapačinskaitė, Vida Mikalčiūtė, Žibutė Šaulytė, Darius Jutzi, Aleksandra-Pupa Strub, Julija Vallee ir Martynas Placyk.

„ŽVAIGŽDŽIŲ VAKARAS — 2002"

Vasario 2 d. Pasaulio lietuvių centre, Lemonte, įvyko tradiciniu tapęs Maironio lituanistinės mokyklos „Žvaigždžių vakaras — 2002". Vakaro tikslas — pristatyti lietuviškajai visuomenei mūsų mokyklos abiturientus ir palinkėti jiems sėkmės moksle, gerų rezultatų abitūros egzaminuose, nes iki jų liko vos 100-tas dienų! Mokyklą šiemet baigs didelis būrys jaunų žvaigždžių. Tai — Darius Aleksiūnas, Jonas Domanskis, Saulius Fabianovich, Gediminas Janušauskas, Darius Jutzi, Audrė Kapačinskaitė, Edvardas Kuprys, Martyna Labinaitė, Nida Masiulytė, Vida Mikalčiūtė, Tomas Milo, Antanas Petkus, Martynas Placyk, Lina Poskočimaitė, Marijus Spitrys, Aleksandra Strub, Žibutė Šaulytė, Julija Vallee, Tomas Vodicka.

Šeštadieninės mokyklos baigimas — tai didelis pasiekimas ne tik mokinių, bet ir jų tėvelių, be kurių pasiryžimo mokyti ir auklėti savo vaikus lietuvybės dvasia nebūtų nei Maironio mokyklos, nei tiek daug vilčių teikiančių jaunų žvaigždžių.

„Žvaigždžių vakaras", kuriame buvo pagerbti mokyklos mokytojai, abiturientai ir jų tėveliai, praėjo iškilmingai ir smagiai. Mokyklos direktorė Audronė Elvikienė palinkėjo abiturientams sėkmės ir pasiryžimo užbaigti mokyklą tik gerais rezultatais. Mokytoja ir abiturientės mama Rasa Poskočimienė linksmomis eilėraščio eilutėmis prisiminė dešimtokus, kai jie buvo pradinėse mokyklos klasėse. Mokytojams, tėveliams ir klasės auklėtojai Gražinai Sturonienei abiturientų vardu padėkojo Martyna Labinaitė.

Visi linksmai praleido laiką, pasivaišinę A. Šoliūnienės skaniai paruošta vakariene, V. Miceikos „Select Wine & Liquors" padovanotais gėrimais. Skanius ir įvairius saldumynus vakarui iškepė abiturientų mamos ir „Racine" kepykla. Smagūs skirstėsi laimingieji, laimėję vertingus loterijos prizus, kuriuos mūsų loterijai padovanojo Lelių, Lietuvninkų, Rimeikų šeimos ir D. Placyk — „Flowers By Design".

Dėkojame vakaro organizaciniam komitetui — Reginai Saulienei, Irmai Watson, Teresei Meiluvienei, Loretai Grybauskienei. Nuoširdus ačiū A. ir R. Spitriams, Sniegai Masiulienei už menišką programų ir skelbimų paruošimą. Dėkojame visiems abiturientų tėveliams, energingai įsijungusiems į šio ypatingo vakaro ruošimą. Tik jūsų dėka „Žvaigždžių vakaras — 2002" liks šiltu prisiminimu mūsų visų širdyse.

Maironio lit. m-los tėvų komitetas

Iš kairės: abiturientų klasės auklėtoja Gražina Sturonienė su mokytojomis Elena Janušiene, Vilija Ąžuolaitiene, Regina Dzeventkauskiene.

Futbolas Čikagoje

„LITUANICOS" FUTBOLININKAI IŠEINA Į LAUKO AIKŠTES

Kalbant apie įvairius sportininkus ir kitur vykstančius svarbesniuosius sporto renginius, reikia nepamiršti ir savųjų — Čikagos lietuvių sportininkų rungtynių.

Štai, ateinantį sekmadienį, balandžio 7 d. bus mūsų futbolo komandų pirmasis pasirodymas šių metų lauko futbolo „Metropolitan" lygos futbolo pirmenybėse.

Gerbėjai, kurie jau daugiau negu pusšimtį metų stebi Čikagos lietuvius futbolininkus, nemažai žino apie „Lituanicos" futbolo klubo komandas, gerai pažįstamas amerikiečių ir kitataučių tarpe. Tie, kurie šiame krašte nelabai seniai gyvena, gal dar ne visi turėjo galimybę susipažinti su šiomis lietuvių komandomis. Tačiau, tokie turės progą tai patirti artimiausioje ateityje.

Sekmadienį, balandžio 7 d., 3 valandą po pietų aikštėje prie Pasaulio lietuvių centro, Lemonte, lietuvių pirmoji vyrų vienuolikė „egzaminuos" lenkų „Legovia" ekipą. Prieš tai — nuo 1 valandos bus šių klubų rezervinių ekipų susitikimas.

Antrosios pavasario rato pirmenybių rungtynės, balandžio 14 dieną, taip pat bus žaidžiamos Lemonto aikštėje. Taigi ir vėl bus proga pamatyti saviškius ne taip toli nuo daugumos gyvenviečių.

Įdomu, kad dabar šių komandų žaidėjų daugumą sudaro palyginus neseniai iš Lietuvos atvykusieji mūsų futbolininkai, Lietuvoje žaidę neblogose ekipose. Gana daug jų, kai kurie jau yra matyti tėvynėje, o dabar juos bus galima išvysti naujame krašte. Vienas žaidėjas — vartininkas Irmantas Šatas yra pats naujausias „Lituanicos" komandos žaidėjas ir šį sekmadienį bus jo pirmasis pasirodymas Čikagoje. Tai futbolininkas iš garsiosios Panevėžio „Ekrano" komandos, atstovavęs ir Lietuvos jaunių rinktinei.

Kviečiame visus — jaunus ir vyresnius, seniai šiame krašte gyvenančius ir neseniai čia atvykusius šį sekmadienį į Lemontą pasižiūrėti pirmųjų šio sezono rungtynių!

E. Š.

XII Mokslo ir kūrybos simpoziumas vyks Čikagoje kitais metais (2003 m.) gegužės 21-26 dienomis („Memorial Day" savaitgalį). Pasirinkta tema – „Lietuva, išeivija pasaulyje". Nutarta dėti ypatingas pastangas ir įjungti jaunus Lietuvos mokslininkus, kurių nemažas skaičius yra apsigyvenęs Šiaurės Amerikoje. Informacija ir registracija bus skelbiama spaudoje, LB tinklalapyje ir Lietuvos mokslininkų sąjungos tinklalapyje (*www.LMS.lt*). Programos reikalais galima kreiptis į dr. Marių Narį, simpoziumo programos pirmininką (*mnaris@att.net*)

Skelbimai

• **Amerikos Lietuvių radijas**, vad. Anatolijus Šlutas – kiekvieną sekmadienį **7 v.r. per WCEV 14.50 AM. Tel. 773-847-4903**, adresas: **4459 S.Francisco, Chicago, IL 60632.**