**********MIXED ADC 606
661 PS CRATIS
THE LIBRARY OF CONGRESS
EUROPEAN READING ROOM
SERIALS DIVISION
WASHINGTON DC 20540-4830

DRAUGAS

THE LITHUANIAN WORLD-WIDE DAILY

PERIODICALS
July 26, 2003
Vol. XCIV

ŠEŠTADIENIS - SATURDAY, LIEPOS - JULY 26, 2003

NEWSPAPER - **DO NOT DELAY** - Date Mailed 07-25-03

UŽSIENIO LIETUVIŲ DIENRAŠTIS
4545 WEST 63rd STREET • CHICAGO, ILLINOIS 60629
TEL.: 773-585-9500 • FAX: 773-585-8284 • WWW.DRAUGAS.ORG

Nr. 144
Kaina 75 c.

Šiame numeryje:

Ateitininkų kongreso Lietuvoje įspūdžiai; artėja Studijų savaitė. *2 psl.*

Atlaidai ir „piknikai", ses. Ona Mikailaitė; globalizacija ir mes. *3 psl.*

Vaikučiai ieško vilties; saugokimės uodų; šeimų skyrelyje — vedybų sukaktis, nauja gydytoja, pasveikintas ir pagerbtas vyskupas. *4 psl.*

Šio šeštadienio priede: J.Keliuotis ir „Naujoji Romuva"; lietuvių diasporos ateitis; LB istorija; išeivijai reikšmingi archyvai; leidiniai.

Skuodo sukaktis; pagerbti Valdovų rūmų rėmėjai. *5 psl.*

Mindaugą paminėsime karališkai; jaunieji krepšininkai iš Lietuvos vėl žais Čikagoje. *8 psl.*

Sportas

* **18-metė klaipėdietė Jolanta Mileriūtė** iš Italijoje vykusio Europos kultūrizmo ir fitneso čempionato parsivežė aukso medalį. Tarptautinės kultūrizmo ir „fitness" asociacijos surengtose varžybose lietuvė laimėjo moterų klasikinio „fitness" rungtį. Anksčiau J. Mileriūtė buvo laimėjusi Pasaulinės fitness federacijos (WFF) Europos ir pasaulio pirmenybių aerobinio „fitness" rungtyse.

* **Kauno „Žalgirio" krepšininkai** rugsėjo pradžioje treniruosis Lietuvos pajūryje, po to vyks į Prancūziją, kur Breste ir Paryžiuje dalyvaus tarptautiniuose turnyruose. Jau aišku, kad LKL čempionų komandai atstovaus Vidas Ginevičius, Giedrius Gustas, Paulius Jankūnas, Dainius Šalenga, Darjušas Lavrinovičius, Darius Šilinskis ir Tanoca Beard. Klubo vadovai ketina pasirašyti sutartį su Arvydu Saboniu. Saulius Štombergas pareiškė neatstovausiąs „Žalgiriui" dėl klubo finansinių problemų. Praėjusį sezoną Kauno klubas planavo daugiau nei 9 mln. litų išlaidų. Spėjama, jog dabar gali prireikti maždaug 12 mln. Kauno savivaldybė yra įsipareigojusi iki 2007 m. skirti 15 mln. litų, per 2002-2003 metų sezoną — iki 3 mln. litų.

Naujausios žinios

* **Lietuvos veiksmai persekiojant holokausto nusikaltėlius** — per menki, teigia nacių „medžiotojas".

* **Karaliaučiaus žalieji išsiuntė Rusijos prezidentui** 1,000 parašų prieš naftos gavybą Baltijos jūroje.

* **Pasirašyta dvigubo apmokestinimo išvengimo** sutartis su Ispanija.

Diplomatinę tarnybą krečia skandalai

Vilnius, liepos 25 d. (BNS) — Septyni Lietuvos diplomatai turėjo pasitraukti iš pareigų, nes „tapo pažeidžiami ir galėjo sukelti pavojų diplomatinės tarnybos saugumui", pareiškė užsienio reikalų ministras Antanas Valionis. Tačiau jis neatskleidė, kokiomis aplinkybėmis diplomatai „tapo pažeidžiami" ir nesukonkretino, už kokį prasižengimą jiems teko atsistatydinti. Šį nekonkretumą ministras aiškino tuo, jog jį saisto valstybės paslaptis.

„Jeigu kas nors norėtų paklausti, ar tai koks nors šnipinėjimo skandalas, ar kas nors panašaus, jokios informacijos perdavimo užsienio žvalgyboms nebuvo, tai nėra šnipinėjimo skandalas", teigė A. Valionis spaudos konferencijoje penktadienį, surengtoje po išvakarėse paskelbtos informacijos, jog vienu metu atsistatydino septyni Lietuvos diplomatai, netekę leidimo dirbti su valstybės paslaptimis.

Jis taip pat atmetė prielaidą, kad diplomatai padarė pažeidimus, įgyvendinant Karaliaučiaus tranzito tvarką, bet nekomentavo žiniasklaidos informacijos, kad jie galėjo imti kyšius iš įvairių firmų už išduodamas Lietuvos vizas.

Ketvirtadienį atsistatydino Konsulinio departamento direktorius Gediminas Šiaudvytis, netrukus turėjęs būti paskirtas Lietuvos ambasadoriumi Turkijoje, generalinis konsulas Sankt Peterburge Gintaras Ronkaitis, vicekonsulas Sankt Peterburge Darius Ryliškis, konsulas Sovetske Saulius Turskis, ambasados Rusijoje 2-asis sekretorius Semionas Dančenka, ambasados Baltarusijoje patarėjas Linas Valentukevičius ir 2-asis sekretorius Ričardas Ramoška.

Iš pareigų atleidus generalinį konsulą Sankt Peterburge G. Ronkaitį bei vicekonsulą D. Riliškį konsulatas šiame Rusijos mieste liko be vadovybės.

Anot ministro A. Valionio, tyrimas Lietuvos konsulinėse įstaigose Baltarusijoje ir Rusijoje buvo pradėtas šių metų vasarį, „nes buvo gauta informacijos, jog kai kurie konsuliniai pareigūnai pažeidžia įstatymus". Po VSD atlikto tyrimo ministrui buvo perduotas teikimas panaikinti pareigūnams leidimą dirbti su valstybės paslaptį sudarančia informacija, ir ministras priėmė tokį sprendimą.

„Asmeniškai susipažinęs su

Antanas Valionis

man pateikta informacija, turiu pasakyti, jog man neliko jokių abejonių, jog minėtieji konsuliniai pareigūnai negali toliau dirbti diplomatinėje tarnyboje.

Nukelta į 7 psl.

Lietuvos ambasadorei prie NATO — tarnybinė nuobauda

Vilnius, liepos 25 d. (BNS) — Užsienio reikalų ministras Antanas Valionis paskyrė tarnybinę nuobaudą — papeikimą — Lietuvos ambasadorei prie NATO Gintei Damušytei už „šiurkščius pažeidimus, susijusius su mokesčių mokėjimu".

Penktadienį pasirašytu įsakymu ministras siūlo ambasadorei per mėnesį „geranoriškai susimokėti mokesčių įsiskolinimą Lietuvos mokesčių administratoriui ir susitvarkyti Lietuvos rezidento statuso dokumentus".

Ambasadorė G. Damušytė, kuri yra ir Lietuvos, ir JAV pilietė, iki šiol mokėjo mokesčius Amerikai, nes, kaip pati teigia, gimusi Amerikoje ir nuolat negyvenanti Lietuvoje, ji negalėjo būti laikoma rezidente.

Mokėti mokesčius JAV ir nemokėti jų Lietuvai G. Damušytei leido valstybių pasirašyta dvigubo apmokestinimo išvengimo sutartis. Iki Lietuvai ir JAV pasirašant šią sutartį, G. Damušytė kelerius metus mokėjo mokesčius abiem valstybėms.

Nukelta į 7 psl.

Uostamiestyje šurmuliuoja tradicinė „Jūros šventė"

„Jūros šventės" puošmena — ožys-„rekordininkas". **Eltos nuotr.**

Klaipėda, liepos 25 d. (Elta) — Penktadienį uostamiestyje prasidėjo tris dienas truksianti didžiausia vasaros pramoga — „Jūros šventė".

„Jūros šventė" Klaipėdoje švenčiama nuo 1934 metų ir seniai tapo didžiausiu ir masiškiausiu vasaros renginiu, į Lietuvos pajūrį pritraukiančiu daugybę žmonių. Šiemet į ją sugrįžo ir tradicinis karnavalas miesto gatvėmis.

Vienu pagrindinių šventės traukos centrų kasmet tampa tautodailės mugė senamiestyje. Tiltų ir Turgaus gatvių sankryžoje, buvo atidengta didžiulė šiaudinė skulptūra. Rekordą užregistravo Lietuvos rekordų agentūra „Factum".

6 metrų 62 centimetrų bei 8 metrų 15 centimetrų ilgio ožio skulptūrą savaitę kūrė bendrovės „Regseda" darbuotojai. Skulptūros rėmui padengti prireikė net dviejų tonų šiaudų.

„Regseda" nusprendė mugei ožį pristatyti kaip 2003 metų simbolį.

Vilnius siekia tapti elektroniniu miestu

Vilnius, liepos 25 d. (BNS) — Vilnius siekia tapti „e-miestu" (elektroniniu miestu) — ateityje sostinės gyventojai bei svečiai vis daugiau savivaldybės teikiamų paslaugų bei informacijos turėtų gauti naudodamiesi internetu ar mobiliuoju telefonu.

„Svarbiausia, kad e-miesto projektas nėra vien valdžios užgaida, o iniciatyva eina iš apačios — iš bendruomenės, iš Vilniuje veikiančių įmonių", penktadienį mobiliojo ryšio bendrovėje „Omnitel" surengtame susitikime, kuriame dalyvavo apie 40 bendrovių vadovų, politikų bei savivaldybės valdininkų, sakė Vilniaus meras Artūras Zuokas.

Pasak jo, informacinės visuomenės plėtros programoms sostinėje šiemet numatyta skirti 1.3 mln. litų, o per artimiausius 3 metus — 7 mln. litų.

Vienos didžiausių Lietuvos informacijos technologijų bendrovių „Alna" vadovo Tomo Milaknio teigimu, jog daug elektroninių paslaugų galėtų būti suteikta ir be itin didelių investicijų.

Pavyzdžiui, kiekvienam to pageidaujančiam vilniečiui savivaldybė galėtų suteikti elektroninio pašto adresą, elektroniniais kanalais teikti daugiau informacijos turistams, savivaldybės tinklalapyje skelbiant teisės aktų projektus įtraukti vilniečius į svarbiausių miesto klausimų sprendimą.

Nukelta į 7 psl.

Sostinės meras Artūras Zuokas (kairėje) ir bendrovės „Omnitel" prezidentas Antanas Zabulis aptarė Vilniaus kaip elektroninio miesto perspektyvas ir galimybes. **Sauliaus Venckaus (ELTA) nuotr.**

Užterštoje Baltijos jūroje ties Palanga draudžiama maudytis

Dalis Palangos paplūdimių yra užteršti ir juose maudytis draudžiama, teigia higienistai.

Klaipėdos visuomenės sveikatos centro gydytoja higienistė Liuda Potapovienė penktadienį sakė, jog į jūrą įtekančio Rąžės upelio žiotyse mikrobinė tarša

Nukelta į 7 psl.

Lietuvos karo laivas „Žemaitis" išplaukė į Rusiją

Vilnius, liepos 25 d. (BNS) — Lietuvos karinių jūrų pajėgų (KJP) vado, jūrų kapitono Kęstučio Macijausko vadovaujama fregata „Žemaitis" penktadienį išvyko į Rusijos Baltijos laivyno 300-ųjų metinių minėjimo renginius Baltijske.

Lietuviai šventėje dalyvaus Rusijos Karinio jūrų laivyno vado admirolo Vladimir Kurojedov kvietimu.

Šventinių renginių metu, kurie vyks liepos 26-28 dienomis, Baltijske lankysis 8 valstybių karo laivai — Belgijos, Danijos, Didžiosios Britanijos, Latvijos, Lietuvos, Norvegijos, Suomijos ir Vokietijos.

Nukelta į 7 psl.

Tuskulėnų rimties parke rasti sovietinio režimo aukų palaikai

Vilnius, liepos 24 d. (BNS) — Kaip pranešė Kultūros vertybių apsaugos departamentas (KVAD), Vilniuje, buvusio Tuskulėnų dvaro teritorijoje, kuriamame rimties parke aptikti kelių asmenų, kaip spėjama, sovietinių represijų aukų palaikai. Jie rasti perlaidojimo kopyčios — kolumbariumo — statybos vietoje.

Tuskulėnų dvaro teritorijoje per kasinėjimus 1994-1996 m. buvo rasti 706 žmonių palaikai.

Aptikus palaikus, KVAD pradėjo pirminę vietos apžiūrą ir nusprendė organizuoti archeologinius tyrimus, kuriems vadovauja archeologas Vytautas Urbanavičius.

Buvusio Tuskulėnų dvaro sodybos teritorijoje numatoma įkurti Tuskulėnų rimties parką, kurio pagrindiniai akcentai bus dvaro pastatai ir kolumbariumas. Pastarajame bus palaidoti sovietų saugumo 1944-1947 m. sušaudytų ir toje vietoje užkastų asmenų palaikai.

Tuskulėnų kapavietėje buvo laidojami po II pasaulinio karo sovietinio saugumo — KGB — rūmuose Vilniuje nužudyti Lietuvos gyventojai — daugiausia rezistencijos kovotojai, taip pat naciams talkinę žydų genocido vykdytojai bei kriminaliniai nusikaltėliai. Buvo aptikta ir lenkų kareivių palaikų.

Pasaulio naujienos

(Remiantis AFP, Reuters, AP, Interfax, ITAR-TASS, BNS žinių agentūrų pranešimais)

JAV

Vašingtonas. JAV Kongresas ketvirtadienį paskelbė pranešimą apie JAV specialiųjų tarnybų veiksmus 2001 m. rugsėjo 11-osios teroro aktų išvakarėse. Dokumente abejų JAV parlamento rūmų žvalgybos komitetai ypač smarkiai kritikuoja paslapčių gaubiamą Nacionalinio saugumo agentūrą (NSA), kuri „praleido svarbiausią galimybę sužlugdyti sąmokslą dar 2000 metų pradžioje". Pasak pranešimo, NSA perėmė ir išnagrinėjo kelis pokalbius tarp būsimo lėktuvo pagrobėjo, gyvenusio San Diego, ir „al Qaeda" bazės Artimuosiuose Rytuose. Tačiau, nors agentūra turėjo išgirtos technikos, galinčios perimti visame pasaulyje vykstančius pokalbius paprastais ir palydoviniais telefonais, taip pat per radijo ryšį, elektroniniais laiškais ir faksimilėmis perduodamą informaciją, NSA nesuprato, kad kažkokio „Khalid'o" signalai yra siunčiami iš pačios Amerikos. Todėl dėl šios itin vertingos informacijos Federalinis tyrimų biuras (FBI) nebuvo paskelbtas pavojus. Kongreso pranešime kritikuojamas ir FBI, nesugebėjęs išnagrinėti informacijos, išsisklaidžiusios po prastai vestus dosjė, taip pat dėl to, kad atsisakė glaudžiai dirbti su Centrine žvalgybos valdyba (CIA). Gavo pylos ir CIA. Pranešime valdyba kaltinama už tai, kad jos žmonės nesugebėjo prasiskverbti į „al Qaeda" centrinę vadovybę Afganistane.

Vašingtonas. CIA techninio tyrimo metu buvo nustatyta, kad šią savaitę per arabų televiziją perduotame garso įraše „tikriausiai" girdisi Saddam Hussein balsas. Įrašytą kalbą sakantis vyras ragina irakiečius kovoti su okupacinėmis JAV pajėgomis.

IRAKAS

Bagdadas. JAV kariuomenės pareigūnai padailino dviejų nukautų žmonių, kurie penktadienį buvo parodyti žurnalistams kaip įrodymas, jog tai žuvusių Irako diktatoriaus Saddam Hussein sūnų kunai, veidus, pranešė „Reuters" korespondentas Andrew Marshall. JAV kariuomenė įleido 15 žurnalistų į Bagdado oro uoste pastatytą palapinę. Kūnus atpažino keturi artimiausi Saddam Hussein bendražygiai. JAV valdžia tvirtina, kad išorinis atpažinimas lemiamo vaidmens nevaidina, nes JAV kariškiai turi Uday ir Qusay ligų istorijas. Stomatologo daryti įrašai visiškai sutampa su žuvusiųjų burnos ertmės apžiūros rezultatais, nekalbant jau apie 1996 metais prieš Uday surengto pasikėsinimo pėdsakus. Žurnalistams buvo parodyta metalinė ortopedinė plokštelė, išimta iš Uday kairiosios kojos. Plokštelėje įspaustas serijos numeris sutapo su disko, įdėto į buvusio Irako prezidento sūnaus koją per operaciją po pasikėsinimo, numeriu. DNR tyrimai turėtų papildyti bendrą vaizdą. Tačiau neradus brolių DNR pavyzdžių, teks lyginti nukautųjų genus su Saddam Hussein DNR, kuriuos JAV turi. JAV valdžia nepranešė, kaip jai pavyko gauti Saddam Hussein šeimos narių ligos istorijas.

EUROPA

Londonas. Vieno iš dviejų nukautų buvusio Irako prezidento sūnų Uday asmens sargybinis pasakojo, kad amerikiečiams užėmus Bagdadą, Saddam Hussein ir jo sūnus dar mažiausiai mėnesį slapstėsi sostinėje. Jie tikėjosi, kad pavyks susigrąžinti sostinės kontrolę, tačiau buvo priversti palikti Bagdadą, nes Irako kariuomenės vadai juos išdavė, sakė jis. Britų dienraščiui „The Times" buvęs asmens sargybinis tvirtino, kad tomis dienomis Hussein šeima vieną kartą netgi buvo pasirodžiusi viešumoje. Pasak jo, visa trijulė iš namo į namą važinėdavo automobiliais be numerių. Jų amerikiečiai nė karto nepastebėjo. Savo vardo paprašęs neskelbti sargybinis taip pat teigė, kad amerikiečiams numetus pirmąsias bombas ant pastato, kuriame, jų manymu, turėjo būti Saddam Hussein su sūnumis, tuometinis Irako vadas ir Uday buvo visai kitoje miesto dalyje, kurioje juos supo draugai ir giminaičiai.

RUSIJA

Maskva. Rusijos teismas pulkininkui Jurij Budanov, kuris kaltinamas nužudęs 18-metę čečėnę, penktadienį paskyrė 10 metų kalėjimo bausmę. Buvęs 160-ojo tankų pulko vadas J. Budanov teigė, kad pasmaugė Elzą Kungajevą sužinojęs, jog ji buvo čečėnų kovotojų snaiperė.

Maskva. Rusijos mokslininkai, pabuvoję vadinamojo Vitimo meteorito kritimo vietoje, iškėlė hipotezę, jog į Žemę pataikė milžiniška kometa. „Aš įsitikinęs, kad šiuo atveju į Žemę trenkėsi kometa, — juk meteoritai nepalieka radioaktyvių elementų ir nedaro jokios žalos žmonių sveikatai", teigė Tarptautinio mokslinio tyrimo susivienijimo „Kosminės paieškos" vadovas Vadim Černobrov. Jo vadovaujama ekspedicija grįžo iš Irkutsko srities, kur tyrinėjo kosminio kūno kritimo ir sprogimo padarinius. „Netoli kritimo vietos gyvenančių žmonių sveikata smarkiai pablogėjo. Mūsų ekspedicijoje dalyvavę medikai išanalizavo vietos gyventojų sveikatos būklę ir paskelbė tokias išvadas: praėjus 3 dienoms, paūmėjo ligos, susijusios su kraujo spaudimu, po 7 dienų — su inkstais. Be to, šiame rajone labai daug žmonių ėmė skųstis sąnarių skausmais", sakė jis. Milžiniškas kosminis kūnas 2002 m. rugsėjo 24-osios naktį nukrito taigoje tarp Bodaibo miesto ir Balachinskio gyvenvietės.

Iš Ateitininkų Gyvenimo

Medžiagą siųsti:
Vidai Kuprytei c/o Draugas
4545 W 63 St Chicago, IL 60629
e-adresas: draugas@ateitis.org

ATEITININKŲ KONGRESAS
Pirmoji diena

RAMUNĖ KUBILIŪTĖ

Ateitininkų Kongresas yra aukščiausias ateitininkijos valdymo organas. Kongresuose išrenkamas Ateitininkų federacijos pirmininkas ir taryba, keičiami įstatai ir pan. XIV Ateitininkų kongresas Kaune prasidėjo penktadienį, liepos 11 d. po pietų, nors registracija vyko nuo pat ryto. Tą pirmąją kongreso dieną būrėsi dalyviai—registravosi, dalyvavo šv. Mišose Kauno katedroje, o po to kongreso atidarymo apeigose. Pirmoji kongreso diena vyko Kauno Valstybiniame akademiniame dramos teatre Laisvės alėjoje. Vargšai kongreso registracijos komiteto nariai dirbo, pliušo užregistruoti visus atvykusius. Reikėjo tikrinti sąrašus, aptarti, ar registruojami yra Kongreso delegatai, ar jiems reikia nakvynių. Reikėjo jiems išdalinti kongreso informacijos papkes su gražiu kongreso ženklu—stilizuotu

Prezidiumo nariai balsuoja. Vaidotas Vaičaitis, Vidas Abraitis ir Juozas Polikaitis.

kryžiumi ir langu. Prieš atidarymo iškilmes, dalyviai rinkosi šv. Mišioms, kurios vyko Šv. Apašt. Petro ir Povilo arkikatedroje bazilikoje. Šv. Mišias koncelebravo gražus burys kunigų—pagrindinis celebrantas, buvęs ateitininkų dvasios tėvas, arkivyskupas Sigitas Tamkevičius. Dabartinis ateitininkų dvasios tėvas vysk. Kauneckas savo pamoksle priminė ateitininkams, kad Lietuvos statyba toli gražu neužbaigta, bet jos pamatai yra. Šiomis dienomis šeimas ardo aukštas skyrybų skaičius (net iki 60%!) ir tas prisideda prie tautos nykimo. Pagarba žmogui, ištikimybė savo pašaukimui, pasiryžimas kurti, visa tai kelia tautą ir tai prasideda su Viešpačiu. Išklausę vyskupo žodžius, gausus burys ateitininkų, ypač moksleivių, šv. Mišių metu davė savo įžodį.

Visiems kongreso dalyviams buvo išdalinti giesmynai kiekvienos kongreso dienos šv. Mišioms, bet, deja, bent čia rašiančioji, negalėjo prisidėti kartais iki giesmės antrojo posmo—mat gražios giesmės negirdėtos ir naujos, ir net ateitininkų himno kai kurios gaidos truputi kitaip (žemiau) giedamos Lietuvoje, negu mes įpratę... Po šv. Mišių du vainikai buvo nuvežti į Petrašiūnų kapines ir padėti ant dviejų neseniai mirusių ateitininku kapų — tai poeto Bernardo Brazdžionio ir dr. Adolfo Damušio.

Po to vyko kongreso atidarymas, prezidiumo rinkimai ir sveikinimai. Trejų metų kadenciją baigiantis Ateitininkų federacijos pirmininkas Vidas Abraitis džiaugėsi, kad sendraugiai atrodo jauni, ir linkėjo, kad kongrese vyrautų šviesi dvasia. Skautų atstovas linkėjo, kad visi atvertumėme vieni kitiems langus ir prisidėtume prie bendro darbo Lietuvos gerovei. Prez. Rolando Pakso vardu sveikino Lietuvos valdžios patarėjas Garusevičius, paminėdamas ateitininkijos garbingą praeitį, ir kad tautinis ir pilietinis orumas yra mūsų kelio ženklai. (Šio sveikinimo tekstas buvo išspausdintas liepos 19 d. Drauge). Pagiedojome „Ilgiausių metų" savo kunigystės 50 metų jubiliejų švenčiančiam kun. Juozui Šeškevičiui iš Brazilijos.

Buvo nuostabu, kiek asmenų buvo išrinkti į prezidiumą, bet vėliau paaiškėjo, kodėl tai buvo reikalinga. Matėme, kaip gražiai jie visi pasiskirstė vadovauti skirtingoms sesijoms, tai po du ar tris, kad nepavargtų. Prezidiumo narių eilėse buvo veiklūs išeivijos ateitininkai Juozas ir Audrius Polikaičiai, Onilė Šeštokienė, Nijolė Balčiūnienė. Prezidiume taip pat buvo įtraukti kadencijas baigiantys, Ateitininkų pirmininkas Vidas Abraitis, ir AF tarybos pirmininkas Vygantas Malinauskas. (Prezidiumas ne tik vadovavo sesijoms, rinkimams, balsavimams, bet ir posėdžiavo šeštadienio vakarą.) Buvo išrinktas balsavimo komitetas. Pasiūlytieji net paprašė papildyti savo eiles, kad būtų galima efektingiau padalinti salę į viešų balsų skaičiavimo „regionus"... (Trečią kongreso dieną, buvo ir slapto balsavimo, ir komiteto nariams teko skaičiuoti popieriuose užpildytus balsus.)

Ateitininkų fondo pirmininkė Laima Šalčiuvienė vadovavo prisiminimo valandėlei paminėti 2003 m. vasario men. 27 d. Vilniuje mirusio dr. Adolfo Damušio gyvenimą.

Tai skaidrių montažas, supintas iš muzikos, paties velionio ir jo šeimos narių žodžių, pasinaudojant kai kuriais tekstais iš 2003 liepos mėn. „Į laisvę" numerio. Vienas iš svarbiausių velionio gyvenimo projektų, Michigan valstijoje Dainavos stovyklos steigimas 1956-57 metais. Tai tikras Lietuvos kampelis Šiaurės Amerikoje. (Įdomu paminėti, kad vienų diskusijų metu, studentai iš JAV-ių vedė pokalbius su jaunais Lietuvos ateitininkais, kuriuose jie taip pat kalbėjo apie Dainavos stovyklavietę, ten patirtus nuotykius ir pan.), Dr. Damušis gyveno ryžtingą ir pavyzdingą mokslininko, šeimos nario, ateitininko ir kataliko gyvenimą ir palietė daug gyvenimų, visur, kur gyvenimo vėjai jį nešė. Jo dėka, daug jaunų žmonių suprato ką reiškia būti sąmoningais lietuviais katalikais.

Ses. Daiva Kuzmickaitė pradėjo ciklą paskaitų, kurios tęsėsi ir šeštadienį. Jos tema, „Ateities idealo ir tikrovės sandūroje", rišosi su Dovydaičio trim pamatiniais klausimais. Ses. Daivos paskaita atsakė „Kuo mes save vadiname ir kodėl?" Ji aptarė „atverkime langus" simbolinę tematiką, ir kaip tas siejasi su ateitininkijos vardu ir ideologija. Svarbu žinoti, kur čini ir kur eisi, reikia suprasti kuo kiti mus laiko, kuo mes patys save vadinam, ir ko Dievas mums trokšta. Reikia atsiskleisti universalumui. Turime bendradarbiauti su Dievu, įstengti derinti idealą ir tikrovę. Reikia, pasak Dovydaičio, prisiminti, kad „mano vardas krikščionis, o pavardė katalikas".

Pirmoji XIV Ateitininkų kongreso diena pasibaigė linksmu talentų vakaru, kurį pravedė, Ispanijos apranga apsirengusieji, nuotaikingai nusiteikę studentai Kęstutis ir Judita. Talentais dalinosi beveik išimtinai moksleiviai ateitininkai, pavieniai ar savo kuopomis iš Kauno, Marijampolės, Telšių, Gargždžių ir kitur. Buvo įdomus mišinys dainų, eileraščių, muzikos ir šokių. Tai tradicinės lietuviškos muzikos ir šokių išraiškos, sava kūryba bei modernios muzikos ir kultūros interpretacijos. Ausyse dar girdžiu dainą „Atverkime duris į kitą pasaulį" (Kai Dievas uždaro duris, jis kažkur atveria langą).

Po talentų vakaro kai kurie moksleiviai su globėjais ir globėjomis išskubėjo į namus, nelikdami pačiam kongresui. Kiti nužygiavo į Kauno jėzuitų gimnaziją, kur jiems buvo paruošta nakvynė. Vyresnieji ateitininkai išvyko pas gimines ar į artimus viešbučius užsitarnautam poilsiui.

(bus daugiau)

Smagiai nusiteikę XIV kongreso dalyviai užtrauke dainą pertraukos metu.

Ramunės Kubiliūtės nuotrauka

Panevėžio ateitininkės žygiuojančios į kongresą. Iš k: Panevėžio „Žemynos" m-klos socialinė pedagogė Lina Berndickaitė, Panevėžio krašto pirmininkė Irena Bikulčienė ir Panevėžio krašto ateitininkų vicepirmininkė ses. Kristina Mikalauskaitė.

Sauliaus Girniaus nuotrauka

Ateitininkų studijų ir poilsio savaitė Kennebunkporte

JAV rytinio pakraščio ateitininkai rengia studijų ir poilsio savaitę š.m. rugpjūčio 9-16 d. Tėvų Pranciškonų vasarvietėje Kennebunkport, Maine valstijoje.

Savaitės programa:

rugp. 9 d. 8 v.v.
dr Frances Cavalesky — Pianino koncertas

rugp. 10 d. 8.v.v.
Paulius Jurkus — prof. J. Brazaičio gyvenimas ir kūryba

rugp. 11 d. 8 v.v.
Alfoncas Dzikas — Lietuviškos radijo valandėlės ir įspūdžiai iš Lietuvos.

rugp. 12 d. 8 v.v.
Fausta Sidaugaitė — Kalba, klaida ir stilius.

rugp. 13 d. 10:30 v.r.
Organizacinis susirinkimas

rugp. 13 d. 8 v.v.
dr. V. Vaitkus — Lietuvos dantų gydymo lygis jau pasiekė Vakarus.

rugp. 14 d. 8 v.v.
Kun. Vytautas Gedvainis — Lietuvoje tikėjimo tendencija iki ir po nepriklausomybės.

rugp. 15 d. 8 v.v.
Soprano Jūratės Švedaitės-Waller koncertas, akompanuojant pianistei Patrice Newman. Pianinu skambins Ona ir Emilija Rygelytės.

Dalyviai atvyksta rugpjūčio 9 d. ir išvyks rugpjūčio 16 d po pusryčių. Kiekvieną dieną 8 v. ryto bus aukojamos šv. Mišios, po to valgomi pusryčiai valgomajame. Sekmadienį šv. Mišios lietuvių kalba bus atnašaujamos 12 val. Ateitininkų savaitės kapelionas bus prel A. Kontautas., o rugpjūčio 15 ir 16 d. jį pavaduos kun. Vytautas Gedvainis. Norintys užsiregistruoti ar daugiau sužinoti apie šią stovyklą, teiraukites pas Juozą Rygelį tel. (860) 923-3043.

Studijų savaitgalis Dainavoje

Ateitininkų studijų savaitgalis įvyks rugpjūčio 29 iki rugsėjo 1 d., Dainavoje. Kviečiami visi ateitininkai, jų idėjoms prijaučiantys ir šiaip besidomintys. Tai gera proga susipažinti su ateitininkų veikla

Kviečiami vyresni ir jaunesni, tačiau pageidaujama, kad nepilnamečiai keliautų ir registruotųsi kartu su tėvais.

Užsiregistruoti ir užsakyti kambarį prašome siųsti $65 užstatą Jonui Kazlauskui, 9313 Oxford Trail, Brecksville, OH 44141. Šiunčiant, pridekite ir šią informaciją: šeimos narių (ir svečių) vardus ir amžius ir e-pašto adresą arba telefono numerį. Kaina suaugusiems yra $65 už kambarį ir $65 už maistą. (Studentams ir vaikams bus duodama nuolaida.) Čekius rašyti „Lithuanian Catholic Federation Ateitis, Inc."

Klasimus apie registraciją atsakys Jonas Kazlauskas el-paštu: **SKazlau648@aol.com**. Apie programą—Vainis Aleksa, el-paštu: **vainis@uic.edu**.

DRAUGAS
(USPS-161000)
THE LITHUANIAN WORLD WIDE DAILY

Published daily except Sundays and Mondays, legal Holidays, the Tuesdays following Monday observance of legal Holidays as well as Dec. 26th and Jan. 2nd by the Lithuanian Catholic Press Society, 4545 W. 63rd Street, Chicago, IL 60629-5589.
Periodical class postage paid at Chicago, IL and additional mailing offices.
Subscription Rates: $100.00. Foreign countries $115.
Postmaster: Send address changes to Draugas – 4545 W. 63rd Street, Chicago, IL 60629-5589.
Mažindami pašto išlaidas, pakvitavimų už prenumeratą nesiunčiame. Prie pavardės ir adreso, siųsdami laikraštį pažymime, iki kada prenumerata galioja.

Draugo prenumerata yra mokama iš anksto.

	Metams	1/2 metų	3 mėn.
JAV	$100.00	$60.00	$38.00
Kanadoje ir kitur (U.S.)	$115.00	$65.00	$45.00
Tik šeštadienio laida:			
JAV	$60.00	$45.00	$33.00
Kanadoje ir kitur (U.S.)	$65.00	$50.00	$38.00
Užsakant į Lietuvą:			
Oro paštu	$500.00	$250.00	
Reguliariu paštu	$100.00	$55.00	
Tik šeštadienio laida oro paštu	$160.00	$85.00	
Tik šeštadienio laida reguliariu paštu	$55.00		

Vyriausia redaktorė – **Danutė Bindokienė**
Administratorius – **Valentinas Krumplis**
Moderatorius – **kun. Viktoras Rimšelis**
• Administracija dirba kasdien, nuo 8:30 iki 4:30, šeštadieniais nedirba.
• Redakcija dirba kasdien, nuo 8:30 iki 4:00, šeštadieniais nedirba.
• Redakcija už skelbimų turinį neatsako. Skelbimų kainos atsiunčiamos, gavus prašymą, ką nors skelbti.
• Redakcija straipsnius taiso savo nuožiūra. Nenaudotų straipsnių nesaugo.
Siunčiant prašome pasilikti kopiją.
El-paštas: **administracija@draugas.org**
redakcija@draugas.org
rastine@draugas.org
skelbimai@draugas.org

MARIUS KATILIUS, M.D.
CHIRURGAS
Trūkio, tulžies pūslės, krūties, žarnyno, endokrinologinė ir laparoskopinė chirurgija.
300 Barney Dr., Suite A
Joliet, IL 60435
Tel. 815-744-0330;
lietuviškai 815-744-8230
www.centerforsurgeryandbreasthealth.com

Dr. VILIUS MIKAITIS
Šeimos daktaras ir chirurgas
Family medical clinic
10811 W. 143 St. Orland Park, IL 60467
Priklauso Palos Community Hospital
Silver Cross Hospital
Valandos pagal susitarimą
Tel. 708-460-2500

Dr. LINA POŠKUS
Dantų gydytoja
4635 W. 63 St.;Chicago
Tel. 773-735-7730
10 S. 640 S. Kingery Hwy, Willowbrook
Tel. 630-323-5050

JONAS V.PRUNSKIS, MD
TERRI DALLAS PRUNSKIS, MD
SCOTT GREENWALD, MD
Illinois Pain Treatment Institute
Nugaros, sprando, galvos, sąnarių, vėžio, sužeidimų darbovietėje bei kt. vietų skausmo gydymo specialistai
Elgin: 847-289-8822
McHenry: 815-363-9595
Elk Grove: 847-718-1212
ir Libertyville. www.illinoispain.com

EUGENE C. DECKER, DDS, P.C.
DANTŲ GYDYTOJAS
Lietuviams sutvarkys dantis už prieinamą kainą. Susitarimui kalbėti angliškai arba lietuviškai.
4647 W. 103 St., Oak. Lawn, IL
Tel. 708-422-8260. Jei reikalinga pagalba po darbo valandų, skambinti „pager" numeriu 708-644-0074.

Dr. Vida I.Puodžiūnienė
Healthy Connection Chiropractic & Rehab Clinic
Manualinė ir fizinė terapija, sporto traumų specialistė, nugaros, kaklo ir sąnarių gydymas, galvos skausmai ir migrenos, artritas, dietos ir vitaminų patarimai.
1000 S. State Street, Suite 201/202, Lockport, IL 60441.
Tel. 815-834-9075/9076
Kalbame lietuviškai

Dr. V.J. VASAITIENĖ
Dantų gydytoja
4817 W. 83 St., Burbank, IL
Tel. 708-423-6114
Valandos pagal susitarimą

Dr. ELIGIJUS LELIS
Akių ligos ir chirurgija
1192 Walter St., Lemont, IL 60439
1051 Essington Rd. #200, Joliet, IL 60435
Tel. 815-723-1854

Dr. RIMAS NOVICKIS
CHIROPRACTIC PHYSICIAN
MANUALINĖ IR FIZIOTERAPIJA, AKUPUNKTŪRA,
nugaros, kaklo, galvos skausmų (ir migrenos), sportinių traumų specialistas
6645 W. Stanley Ave., Berwyn, IL 60402.
Tel. 708 - 484 -1111.
Dirbame kasdien, savaitgaliais — susitarus. Kalbame lietuviškai.

DR. L. PETREIKIS
DANTŲ GYDYTOJA
9055 S.Roberts Rd., Hickory Hills, IL
1 mylia į vakarus nuo Harlem Ave.
Tel. (708) 598-4055
Valandos pagal susitarimą

DR. TOMAS ZUBINAS
DANTŲ GYDYTOJAS
4560 W. 103rd. St.,
Oak Lawn, IL 60453
Tel. 708-423-5155.

LINAS SIDRYS, M.D.
Akių ligos / Chirurgija
9830 S.Ridgeland Ave.
Chicago Ridge, IL 60415
Tel. 708-636-6622
4149 W. 63rd. St.
Tel. 773-735-7709

Cardiac Diagnosis, LTD.
6417 W. 87 St.
Oak Lawn, IL 60453
Tel. 708-233-5630
RIMGAUDAS NEMICKAS, M.D.
S. PRASAD TUMMALA, M.D.
Širdies ir kraujagyslių ligos
Valandos pagal susitarimą

Dr. VILIJA KERELYTĖ
Amber Health Center
Stuburo, sąnarių ir raumenų gydymas, chiropraktika,manualinė terapija, akupunktūra.
7271 S. Harlem, Bridgeview, IL 60455.
Tel. 708-594-0400.
Kalbame lietuviškai. Valandos susitarus.

Dr. ALGIRDAS KAVALIŪNAS
VIDAUS LIGOS
Priimami MEDICARE pacientai
5540 S. Pulaski Road,
Tel. 773-585-2802
Valandos pagal susitarimą kasdien, išskyrus sekmadienį

GEDAS M. GRINIS, MD
Inkstų,pūslės ir prostatos gydymas bei chirurgija
Aurora Medical Center
10400 75 St., Kenosha, WI 53142
(262) 948-6990

RAMONA C. MARSH, MD SC
Obstetrics & Gynecology
3825 Highland Avenue Suite 4A
Downers Grove, IL 60515
630-852-9400
Valandos pagal susitarimą

DR. K. JUCAS
Odos ligų specialistas gydo odos auglius, žaizdas ir išsiplėtusias kojų venas. Kosmetinė chirurgija.
3235 W. 111 St, Chicago, IL 60655
773-233-0744 arba 773-489-4441

DR. JOVITA KERELIS
DANTŲ GYDYTOJA
9525 S.79 th Ave., Hickory Hills, IL
Tel. (708) 598-8101
Valandos pagal susitarimą

Dr. DALIA E.CEPELĖ, D.D.S.
Dantų gydytoja
10745 Winterset Dr.
Orland Park, IL 60467
708-873-9074
Valandos pagal susitarimą

DR. AUŠRINĖ SCHNEIDER
DANTŲ GYDYTOJA
Kalbame lietuviškai
10 S. 640 Kingery Highway
Willowbrook, IL 60527
Tel. 630-323-2245
Valandos pagal susitarimą

Dr. E. DECKYS
Gydytoja ir chirurgė
Nervų ir emocinės ligos
Kab. 773-735-4477
6449 S. Pulaski Road
Valandos pagal susitarimą

Dr. DANA M.SALIKLIS
Dantų gydytoja
825 S. Mannheim Rd.
Westchester, IL 60154
Tel. 708-344-1694
Valandos pagal susitarimą

EDMUNDAS VIŽINAS, M.D., S.C.
VIDAUS LIGŲ GYDYTOJAS
Kalbame lietuviškai
6918 W. Archer Ave. Sts. 5 ir 6
Chicago, IL 60638
Tel. 773-229-9965
Valandos pagal susitarimą

Dr.RAMUNĖ MACIJAUSKAS
Dantų gydytoja
9356 S. Roberts Road
Hickory Hills
Tel. 708-598-2131
Valandos pagal susitarimą

Dr. DALIA JODWALIS
Dantų gydytoja
15543 W. 127th Str.
Suite 101, Lemont, IL
Tel. 630-243-1010
Valandos susitarus

ARAS ŽLIOBA, M.D.
AKIŲ LIGOS – CHIRURGIJA
219 N. Hammes Avenue
Joliet, IL 60435
Tel. 815-741-3220

SURENDER LAL, M.D.
Specialybė - vidaus ligos
7722 S. Kedzie Ave.
Chicago, IL 60652
Tel. 773-434-2123
Valandos pagal susitarimą

Dr. PETRAS V. KISIELIUS
Inkstų, pūslės, prostatos gydymas bei chirurgija
Center for Health,
1200 S. York, Elmhurst, IL 60126
630-941-2609

TERESĖ KAZLAUSKAS, M.D.
Vaikų gydytoja
900 Ravinia Pl., Orland Park, IL
Tel. 708-349-0887.
Priklauso Palos ir Christ ligoninėms.

VIDAS J. NEMICKAS, M.D.
KARDIOLOGAS – ŠIRDIES LIGOS
7722 S. Kedzie Ave.
Chicago, IL 60652
Kab. tel. 773-471-3300

IV. GLOBALIZACIJA IR MES, LIETUVIAI

PROF. HABIL. DR. ROMUALDAS GRIGAS

Ieškant atsakymo apie lietuvių tautos Lietuvoje būvį, mums rūpi pamatyti kitą medalio pusę — tą, kuri nuo valstybės mažiau priklauso.

Šiandien daug kalbama apie globalizaciją. Tokių kalbų paletė labai įvairi: nuo rožinių spalvų iki juodo pesimizmo. Mane nustebino pasaulyje žinomo sociologijos teoretiko Zigmunto Baumano pozicija. Nustebino du kartus! Vieną kartą — prieš dešimt metų, susipažinus su jo postmodernumo sociologine koncepcija. Jis ieškojo, jis norėjo įtikinti skaitytoją, kad žmonių dorovinė kultūra atsigauna, atranda naujus ją maitinančius šaltinius, įgauna naują kvėpavimą. Manęs neįtikino... Prieš metus perskaičiau kitą jo knygą, skirtą globalizacijai. Šį kartą nustebino gilus jo pesimizmas. Visa knygos potekstė byloja — autorius nemato išeities. Tokia pozicija manęs vėlgi nepatenkino (nors savo prigimtimi, mąstymu esu labiau linkęs į kriticizmą).

Atsiprašau už filosofinius išvedžiojimus — jie būtini. Kad suprastume, kokiame pasaulyje gyvename. Atsakysiu į klausimą: kaip aš, sociologas, paaiškinčiau globalizaciją?

Visų pirma pabrėžčiau, kad tai neįtikėtinų tempų kokybinis civilizacijos virsmas! Tai valstybės, tautas ir jų kultūras skyrusių riboženklių išsitrynimas. Tai naujos žmonių, tautų ir valstybių susisaistymo formos. Pasakytume — puikios ir neišvengiamos formos. Bet ir pabrėšime: globalizacija, nepripažindama teritorinės socialinės organizacijos, tame tarpe tautos suverenumo, tuo pačiu nelinkusi pripažinti šimtais bei tūkstančiais metų formuotos kultūros. Ji netgi linkusi visą kultūrą paversti varomąja preke. Kuo tada bus prasminga žmonijos civilizacija? Kuo bus gyva tauta, valstybė — tos civilizacijos koncentruoti, integruoti segmentai? O juk tauta, valstybė ne tik šiandienai, bet ir ateičiai daugelio pasaulio mąstytojų pripažįstama kol kas kaip geriausia socialinės organizacijos ir politinio solidarumo forma.

Manau, visi puikiai susivokiate: pripažinti tą faktą yra vienas dalykas, o kitas — realus, prieštaravimais pulsuojantis gyvenimas.

Daug būtų galima apie jį „prišnekėti". Šiame pasakojime dėmesį atkreipsiu tik į vieną dalyką. Paraleliai su plintančia universalia (ir nutautinta) kultūra, plinta ir įvairiausi riboženkliai, skirtybės. Tie Lietuvos tūkstančiai paauglių, kurie neturi galimybių, kurie net ir nemano lankyti mokyklos — kuo jie bus? Įtūžę, suirzę ne tik dėl savo nelaimės, bet ir žiūrėdami į tuos, kurie maudosi prabangoje?

Daugelis iš jų bus nusviesti į nusikaltėlių pasaulį. Visi mes žinome: nusikalstamumas Lietuvoje (ir ne tik čia) tapo beveik populiaria, masine profesija, turinčia savo rangus, klases, rengimo ir palaikymo centrus. Yra stambios, politiką įtakojančios šešėlinės struktūros. Jas uoliai aptarnauja kvalifikuočiausi teisininkai. Tų nusikalstamų ar pusiau nusikalstamų struktūrų vadai visada vaikšto laisvėje, kaip tarkim, Gintaras Petrikas — buvęs EBSW — Kauno Holdingas prezidentas — iš varganų pensininkų pasisavinęs su savo, taip pat laisvėje gyvenančiais, kompanijonais 90 milijonų litų. Jis dabar — JAV, laisvai vaikšto ir toliau per ofšorines bendroves tvarko beveik veltui iš valstybės pasiimtą turtą (žinoma, laiminant tuometinei valdžiai)... Yra smulkios žuvelės. Jas laikas nuo laiko savo prakiurusiais tinklais pagaudo teisėsauga, o jų „žygdarbius" išpopuliarina žiniasklaida.

Bet grįžkime prie globalizacijos.

Tautų ir valstybių gyvenime, šalia neabejotino pozityvo, atsiranda ir visiškai naujos visuotinių grėsmių, atskirties ir susvetimėjimo formos. Sunkiai suvaldomos arba visai nebesutramdomos formos. Kad ir dorovės nuosmukis, nusikalstamumo sklaida. Kad ir juslinių poreikių kultas... Tos grėsmės plinta, panašiai kaip gripo virusas, nepripažindamas valstybės sienų ir atstumų. Jos keičia ne tik atskirų šalių gyvenimą, bet ir atskirų valstybių grupių tarpusavio santykius (užtenka priminti, kad ir Vakarų pasaulio ir varganų Afrikos šalių santykius). Tas virusas keičia ypač nusilpusios kultūros tautas, kaip, pavyzdžiui, mus — lietuvius. Šalia gobšaus savanaudiškumo, šalia neįtikėtino švaistūniškai prabangaus gyvenimo — masės nuskurdusių, į nevilti ir net negrįžtamą degradaciją nusviestų žmonių. Tos poliarinės grupės jau niekada nebeturės dvasinio ryšio, nors gal ir tebesivadins bendrine sąvoka — lietuviais.

Tauta skaldosi ir išsivaikščioja. Argi to neparodė ir metų pradžioje įvykę prezidento rinkimai? Kurie tik dar labiau išryškino partijų ir visuomenės susipriešinimą. Ir daugelio piliečių abejingumą valstybei (kaip ir jos pačios gana formalų rūpinimąsi jų likimu).

Aš drįstu formuluoti klausimą: kodėl mūsų valstybės vyrai ir visi kiti derybininkai, pabrėžtinai kalbėdami apie neabejotinus eurointegracijos privalumus, taip ir neišdrįso, ir neišdrįsta, prasitarti apie netradicines visai naujo tipo grėsmes lietuvių tautos egzistencijai? Kodėl jie nekalba apie strategiškai labiau apgalvotą lietuvių tautos ir jos valstybės sąvoką pasikeitusio pasaulio sąlygomis? Apie tokią sąvoką, kuri nebūtų suvedama vien į eurointegraciją (vertintiną tik kaip taktika, o ne kaip savitikslis)? Arba, vien į ekonominius santykius, vien į verslo ir vartojimo plėtrą. Kodėl tokiam prasmingam darbui nesikviečia mūsų mokslininkų?

Visus šiuos klausimus drįstu viešai akcentuoti dar ir dėl to, kad jie deramu laipsniu nėra palaikomi ne tik politinių struktūrų, bet ir vadinamos didžiosios žiniasklaidos (manau, ir pats skaitytojas yra pastebėjęs, kad tokie ir panašūs jiems klausimai vedančiųjų žurnalistų paprasčiausiai nedomina). Visa tai akcentuoju dar ir dėl to, kad politikų kalbose nebuvo net užuominos apie tai, kad už visų mūsų (tame tarpe ir už jų) pečių jau seniai susiformavo jėgos, esmingai lemiančios mūsų tautos ir jos valstybės likimą. Ir, kaip iš dalies parodėme, — toli gražu ne vien teigiama kryptimi. Negirdime užuominų, kad tą nerimą keliantį neigiamą poveikį (lygiai kaip ir kitas negeroves) įmanoma sušvelninti tik bendromis suvienytomis valstybės, politinių struktūrų, visuomenės ir pilietinių organizacijų gyvinimo, jų konsolidavimosi pastangomis. Ir, žinoma, lietuvių išeivijos stiprinimo valstybės gyvenime pastangomis.

Ar ne šios ir joms panašios giluminės priežastys prisidėjo, kad rinkimus laimėjo Rolandas Paksas? Kaip visada, žmonės puolė ieškoti išeities. Jie tikėjosi geresnių galimybių.

Trečias atkurtos valstybės prezidentas viešai išreiškė susirūpinimą dėl pažeisto valstybinio orumo. Jis, rinkimінės kampanijos įkarštyje, kreipėsi į kultūros ir mokslo visuomenę, siūlydamas kuo aktyviau prisidėti prie tautinio pasididžiavimo ugdymo programos. Šie elementai, lygiai kaip ir susirūpinimas valstybės vidaus padėtimi, skambėjo ir jo inauguracinėse kalbose. Tai buvo viltį žadinantys žingsniai... Bet mes šiandien turime pagrindą galvoti ir apie visa apimančią lietuviškąją inerciją. Mes taip pat žinome daugelio programų likimą. Tų programų, kurios ne tik nepaisydavo socialinio konteksto, bet ir galimų talkininkų.

Bet apie visa tai privalo mąstyti ne tik, tarkim, prezidentas. Ir veikti. Bet ir mes visi — Lietuvos piliečiai. Visi lietuviai...

Turime teisę pasaulį vadinti Didžiuoju teatru. Ir turime pagrindą save vadinti to teatro Aktoriais. Kas rašo pjeses? Kas yra Režisierius? Atsakydami į tokius klausimus, tikrai persimestume į grynąją filosofiją. Čia pabrėšiu tik porą dalykų. Mums prigimties ir aplinkybių duotą vaidmenį dažnas atliekame sąžiningai ir prasmingai. Iš savo patirties žinome: lengviau būna gyventi, jeigu orientuojiesi ne į galutinį rezultatą — jis nepasiekiamas, kintantis, kaip ir pats gyvenimas. Svarbiau yra mobilizuotis dalyvavimui pačiame procese, ieškoti prasmės, pateisinančios mūsų buvimą pasaulyje. Supratote, kad kalbu ne apie materialinį, bet apie socialinį pasaulį...

Pasipuošę, kaip į atlaidus... Liepos pradžioje Vilniuje vykusios Trečiosios pasaulio lietuvių dainų šventės dalyviai ruošiasi pasirodymui.
Sauliaus Venckaus (Elta) nuotrauka.

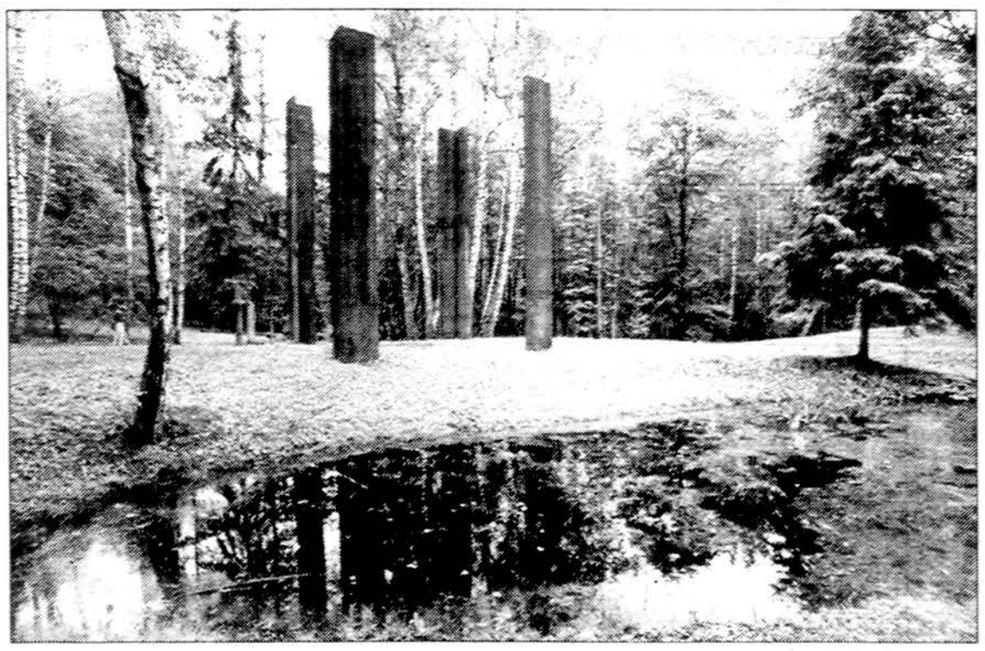

Europos parke birželio pabaigoje atidaryta šio parko iniciatoriaus, skulptoriaus Gintaro Karoso naujas kraštovaizdžio kūrinys „Vieta".
Algirdo Sabaliausko (Elta) nuotr.

Ses. Ona Mikailaitė

Atlaidai ir „piknikai"

Lietuvoje nuo senų laikų atlaidai įvairiose vietovėse duodavo tikintiems žemdirbiams progos atsipūsti nuo sunkių vasaros darbų — atsigaivinti kūnu ir dvasia. Maldingos kelionės į šventas vietas būdavo lietuvių labai mėgstamos. Įvairiais istoriniais laikotarpiais šventkelionės ir atlaidai būdavo priešiškų valdžių draudžiami, tačiau visiškai jas panaikinti niekam nepavyko. Sovietinėje Lietuvoje, ypač per „LKB Kroniką" pagarsėjo tradicinė maldininkų eisena iš Tytuvėnų į Šiluvą, kuri tapo akivaizdi žmonių tikėjimo demonstracija ir tuo įkyri rakštis ateizmą brukantiems komunistams. Laisvoje Lietuvoje jau eilę metų daromos didelės pastangos atgaivinti atlaidus. Jubiliejiniais 2000-aisiais metais įteisintas ir naujas žodis — „piligrimystė".

Krikščionybės klestėjimo laikotarpiu — viduramžiais — didžioji piligrimystė būdavo aplankyti Šventąją žemę, o taip pat ir Romą, kur maldininkai keliaudavo pasimelsti prie apaštalų Petro ir Pauliaus, Bažnyčios šulų, kapų.

Maldinga kelionė, arba piligrimystė, yra ne kas kita, kaip tik pamaldumo ir atgailos žygis į šventą vietą, garsią stebuklais ir Dievo malonėmis. Vyskupas Motiejus Valančius „Žemaičių vyskupystėje" rašė, jog žemaičiai jau nuo 16 a. pradžios buvo pratę vaikščioti į šventas vietas. Gausūs maldininkų būriai pradėjo lankyti Šiluvą po Marijos apsireiškimo 1608—1612 m. Tai tikriausiai ir bus seniausi Lietuvoje esantys atlaidai. Žemaičių Kalvarija, kaip piligrimystės ir atlaidų vieta, išgarsėjo 17 a. antroje pusėje, ypač kai vysk. J. Tiškevičius ten įvedė Kryžiaus kelio stotis. Žemaičiai su dideliu uolumu — kiti net keliais — apeidavo tas Kristaus kančios stotis, giedodami „kalnus". Trakų stebuklingas Marijos paveikslas taip pat buvo nuo seno procesijų ir atlaidų vieta.

Prieškarinėje Lietuvoje į atlaidus išsirengdavo visa parapija: keliaudavo su kryžiumi, vėliavomis, net nešamais altorėliais. Eiseną aplinkiniams skelbdavo triūbomis, būgnais ir kitais instrumentais. Jai vadovaudavo kunigas, apsirengęs liturginiais drabužiais, o tikintieji eidami giedodavo giesmes ir kalbėdavo maldas — taip, kad ir pati kelionė, ne vien jos tikslas — būdavo palaiminga. Valančiaus laikais vėliavas nešdavo raiti jaunuoliai: „I miestelį įeinant, jaunikaičiai paparčius (t.y.) vėliavas virpina, būgnais muša, patriūbočius pučia ir su šaudykle šaudo, o seniai su moteriškomis atsispirdami gieda ir šaukia, nes juo kuri parapija su didesniu triukšmu į miestelį įėjo, tuo didesnė buvo garbė" („Žemaičių vyskupystė").

Šiemet Žemaičių Kalvarija švenčia 750 metų nuo vietovės įsikūrimo. Ji buvo vadinama Garbai, kurie pirmą kartą minimi 1253 m. Kai 1637 m. čia įkurtos Kryžiaus kelio 19 stočių 1639—1642 m., vietovė imta vadinti Naująja Jeruzale, o nuo 17-to a. vidurio — Žemaičių Kalvarija. Šis vardas sovietų nubrauktas 1964 m., kuomet vietovė pavadinta Varduva. Sovietmečiu, nepaisant visų suvaržymų, Žemaičių Kalvarijos 12 dienų atlaidai vykdavo kasmet liepos mėnesį. Šių spalvingų atlaidų vaizdus įamžino savo grafikoje dail. Paulius Augius.

Dideli kasmetiniai atlaidai vyksta ir Kretingoje — Šv. Antano šventės proga birželio mėnesį kone visa Žemaitija ir dar pusė Lietuvos suplaukia į tėvų pranciškonų šventovę. Ir į Kretingą prieš kelis šimtus metų tikintieji traukė vežimais, arkliais iš visos Lietuvos, Latvijos net ir Prūsijos, mini vysk. Motiejus Valančius. Kretingiškiai pranciškonai visokiais būdais bando sudominti ne vien vyresniuosius, bet ypač patraukti jaunimą, kuriam reikia išsilaisvinti iš narkotikų ir kitos vergijos. Garsusis brolis Gediminas kasmet turgavietėje sako pamokslą iš medžio.

JAV lietuviai išeiviai, prisimindami tėvynėje buvusius atlaidus, įvairiuose lietuviškuose telkiniuose ruošdavo „piknikus", jungdami naujosios gyvenvietės ir protėvių papročius. Dažnai šie lietuviški „piknikai" būdavo lietuviškų parapijų, šventovių ar vienuolynų patalpose. Jie duodavo progos sunkiai dirbantiems išeiviams atsigaivinti dvasiškai ir fiziškai, o ypač lietuviškai pabendrauti, pasilinksminti. JAV lietuviški „piknikai" jau ima nykti, nes sklaidosi tradiciški telkiniai, mažėja parapijos, senstantys organizatoriai. Dar išlaikomas lietuviškas „piknikas" Putnam'e, vykstąs liepos pabaigoje ir sutraukiąs apie 1.000 lankytojų, jų vaikų ir anūkų, o per paskutinį dešimtmetį ir neseniai iš Lietuvos atvykusių tautiečių.

Šie lietuviški „piknikai" atliko tam tikrą svarbų vaidmenį, palaikydami lietuvių tikėjimą bei tautišką solidarumą. Jaunesnioms kartoms jie nebepatrauklūs. Naujoji piligrimystės vieta — pati Lietuva! Šią vasarą gausiai išeivijos lietuviai dalyvavo Lietuvoje vykusiuose renginiuose. Ir tuo reikia džiaugtis.

PASVALIO PETRO VILEIŠIO GIMNAZIJA ATSIMINIMUOSE

BIRUTĖ KAZAKEVIČIENĖ

Ką gi — visi susirenkame į sporto salę, didžiausią patalpą mokykloje, tiktai visa bėda, kad lektorius labai jau keistas — miestelio batsiuvys, tebaigęs vos kelis pradinės mokyklos skyrius, tačiau komunistuojantis žmogelis dar nuo Smetonos laikų. Jis ir pasišovė išaiškinti mums Kalėdų švenčių esmę ir prasmę. Deja, mažai kas tesiklauso: vieni garsiai kalba, kiti juokiasi, treti žibina žvakę, kažkas skambina varpeliu... Dievas žino, kiek būtų tęsęsis šitas balaganas, jeigu staiga nebūtų dingusi elektra — ne tik mūsų mokykloje, bet ir visame mieste (taip neretai atsitikdavo pokario metais). Kartu su šviesos dingimu iš lauko į salę įšvilpia akmuo, matyt, skirtas lektoriui, bet sužeidžia visų mylimą biologijos mokytoją Petrą Pajarską. „Laukiniai!" — klykia batsiuvys, tačiau „laukiniai" į nieką jau nebekreipia dėmesio, kūliais veržiasi per duris ir puola bėgti bažnyčios link.

Šitas bėgimas tamsiomis, ištuštėjusiomis gatvėmis, po pilku žiemos dangumi!.. Mes lėkėme lyg pačios mirties genami. Slegia sunkūs žieminiai drabužiai, krūtinėje jau ima stigti oro, akyse plieskiasi violetiniai žaibai... Bet mes dumiame lyg pamišę, nelėtindami tempo! Kodėl? Juk aiškiai buvo pasakyta — „lauksime nors iki vidurnakčio". Tai kodėl bėgame?

— Priekyje kareiviai! — tai šaukia vaikinai iš abiturientų klasės, jie stipresni, jie bėga pirmieji. — Atsargiai! Jie gali šaudyti!

Įsisiūbavusi, švokščianti minia jau suka iš Vytauto gatvės į Gedimino, ir iš tiesų ties sankryža, kur tamsoje stūkso partkomo pastatas, mes išvystame kareivius. Jie stovi naktyje abipus gatvės, jų rankose šautuvai, nukreipti į mus, tačiau nepasigirsta nė vieno šūvio. Tai pastato apsauga (vėliau kalbėjo, kad, išsigandę tamsoje atšvilpiančios minios, jie buvo išsikvietę pastiprinimą). Mes bėgame pro juos, pro atstatytus šautuvus, dar vienas žingsnis! dar!.. — ir uždusę virstame į bažnyčią, puolame ant kelių... Mus apakina šviesų jūra — uždegti visi sietynai, iškilmingai gaudžia vargonai... Lengviau atsikvepiame — tamsa ir baimė pasiliko ten, anapus bažnyčios durų...

— Koks baisus religinis fanatizmas! — kitą dieną stebisi partkomo darbuotojai.

Jie klydo. Nakties gatvėmis mus gimė ne religinis fanatizmas. Mes bėgome nuo kvailumo, nuo idiotizmo, nuo prievartos, bukos, grubios, negailestingos, besikeisnančios ilgam laikui įsitaisyti mūsų dvasiniame pasaulyje...

O štai dabar aš pati esu atsidūrusi panašioje situacijoje. Tiesa, aš ne mažaraštis batsiuvys, bet juk ten, kolūkyje, bus žmonės, kurie turi savą pasaulio sampratą, savo tiesas, savo tikėjimą. Kas davė teisę visa tai griauti?

Viskas praeina paprasčiau, negu tikėjausi. Gal ir be reikalo dramatizavau situaciją? Moterėlių veidai, apreminti baltų skarelių lanku, be žodžių byloja — „tau reikia atkalbėti, mums reikia atsėdėti", ir nieko daugiau. Atsigauname per programą. Puikus mano vaikai — jie šoka, dainuoja, deklamuoja, kreca pokštus, ir jų programėlėje nė mažiausio antireliginio elemento! O brangiausia man — kad pasiruošę savarankiškai, traukdami iš bėdos auklėtoją.

Atrodo, kad ši kukli mano paskaitėlė „išsprendžia" visas ateistinio darbo problemas rajono kolūkiuose — nei savo, nei kitų pavardžių panašiame kontekste rajono laikraštyje nebeužtinku.

Laikas bėga, ir daugelis dalykų, kurie anksčiau buvo svarbūs, dabar atrodo juokingi, menki. Gyvename laisvėjančioje šalyje. Kiekvienas turi teisę elgtis taip, kaip jam atrodo geriau, ir tai, be abejo, džiugina. Ir vis dėlto, kai pamatau, kad žmogus, vos spėjęs nusmesti kompartijos bilietą, čiumpa į rankas katekizmą ir puola dėstyti tikybą, kai kandžia replika palydimas paukštienos gabalėlis, penktadienį suvalgytas mokyklos bufete, kai perskaitau „Darbe", kad, vykdamos į ekskursiją, mokytojos mašinoje kalba rožančių, iš šaltinėlio, prisipylusios indus, „stebuklingą vandenį" veža namo ligoniams gydyti, man kažkodėl darosi labai liūdna...

Trejetas ar dvejetas?

Tai buvo kukli ir rami mergaitė, niekuo per daug neišsiskirianti iš kitų. Tiesa, protinga, pareiginga — bet juk tai savybės, būdingos daugeliui. Gyvenimas padovanojo jai gražią lietuvišką pavardę — Strazdaitė.

Bus daugiau

MŪSŲ ŠEIMOSE

Sukaktuvininkai Kazys ir Terese Adomavičiai su kun. Vytautu Gedvainiu. **Algio Glodo** nuotr.

VEDYBŲ SUKAKTIS

Liepos 6 d. Kazys ir Teresė Adomavičiai šventė 30 metų vedybinio gyvenimo sukaktį, kurią pradėjo Dievui padėkos šv. Mišių auka Šv. Kazimiero parapijos bažnyčioje, Worchester, MA. Šv. Mišias koncelebravo Nekalto Marijos Prasidėjimo vienuolijos kapelionas kun. Vytautas Gedvainis, pasakė pamokslą, po kurio pakvietė „jaunuosius" ateiti prie altoriaus atnaujinti vedybų santuoką, asistavo kleb. kun. Ričardas Jakubauskas. Atnaujintą santuoką pamaldų dalyviai patvirtino gausiais plojimais.

Po Mišių visi dalyviai buvo pakviesti kavutei į parapijos salę.

Per 30 vedybinio gyvenimo metų Kazys ir Teresė Adomavičiai tvirtai išlaikė tikėjimą, meilę ir daug pasitarnavo lietuvybei. Abudu priklauso Lietuvos Vyčių 26-tai kuopai. T. Adomavičienė keliolika metų yra anksčiau minetos vienuolijos, Worcester burelio remėjų pirmininkė, taip pat ALRK Moterų sąjungos 5-tos kuopos narė. Remia ir kitas organizacijas, bet giliausiai savo veiklos šaknis įleidę į Lietuvių labdaros Maironio parko draugiją, ypač Kazys Adomavičius, kuris išrinktas pirmininku 1964 metais. Šiose pareigose yra ir dabar. Darbo pradžia nebuvo lengva, nes po 1962 m. Maironio parko patalpų atnaujinimo buvo pasilikus neišmokėta skola. Pirmininkas pašventė visas savo jėgas, norėdamas greičiau išmokėti skolą.

Šalia minėtų darbų, pirmininkui rūpėjo susirasti žmoną. Na, ir pavyko uždegti meilės liepsnelę su Amerikoje gimusia lietuvaite Terese Čiginskaite, su kuria 1973 m. sukūrė šeimą ir įtraukė ją į Maironio parko draugijos darbų veiklą.

Tais pačiais metais jaunavedžių džiaugsmą aptemdė didelis širdžių skausmas. Važiuodami Kūčių naktį į Šv. Kazimiero parapijos bažnyčią — Bernelių Mišias, sužinojo, kad dega Maironio parkas. Atskubėję jau rado ugniagesius, kovojančius su gaisru. Taip iš gražaus pastato pasiliko tik pamatai.

1984 m. liepos mėnesį Kazys pergyveno sunkią širdies operaciją. Jis, ir ligoniu būdamas, rūpinosi ne vien sveikata, bet, kaip visi reikalai ir darbai vyksta Maironio parke. Sustiprėjus po ligos, pirmoji jo kelionė iš namų buvo į Maironio parką.

Daug galima pririnkti gražių epizodų iš jo 39 metų pirmininko veiklos. Kiekviena darbo diena buvo ilga, reikalaujanti daug kantrybės, negailėjo ir sveikatos, o įvairūs rūpesčiai trukdė nakties poilsio valandas. Esu tikra, daugelio buvo nesuprastas, apibartas ir gal tik mažai kartų pagirtas. O pagyrimo ir padėkos už jo darbus vertas labai daug. Gal ne kartą širdyje sau tarė, kad tokia pirmininko dalia, ir toliau tą sunkią naštą neša ir šiuo laiku. Daug reikalaujama iš pirmininko, bet užmirštama, kad tai jo savanoriškas sutikimas užimti tokias pareigas. Tokiam darbui atlikti reikia aukos, pasišventimo ir meilės, kuri ateina iš širdies gelmių. Tegul ir toliau jos netrūksta.

Tad ilgiausių, reikšmingais darbais našių metų Teresei ir Kaziui Adomavičiams.

Janina Miliauskienė

BAIGĖ MEDICINOS MOKSLUS

Daina Kazlauskaitė.

2003 m. gegužės 30 d. Los Angeles, CA, Daina Kazlauskaitė baigė University of California (UCLA) Medicinos fakultetą. Ji yra inž. Algio ir dr. Teresės Kazlauskų dukra, augusi Orland Park, IL.

Daina baigė Carl Sandburg gimnaziją Orland Parke, kurioje buvo labai veikli, išrinkta Moksleivių tarybos pirmininke, taip pat buvo bėgimo ir šokių klubų pirmininkė. Ji neapleido ir lietuviškos veiklos: dalyvavo ir vadovavo ateitininkų bei jūrų skautų organizacijose; lankė ir baigė lituanistinę mokyklą; šoko „Spindulio" tautinių šokių grupėje.

1998 m. Daina baigė Illinois universitetą (Urbanoje), įsigydama bakalaurą iš biologijos. Universitete buvo „James Scholar" ir „Presidents Honor" programos narė. Tais pačiais metais buvo pagerbta „USA Today" laikraščio, kuris Dainą išrinko į tų metų „All USA College Academic Team" — viena iš 20 gabiausių ir pavyzdingiausių studentų JAV-se. Ji buvo vienintelė taip pagerbta iš Illinois valstijos. Stipendija ir premija buvo iškilmingai įteikta Amerikos sostinėje Washington, DC.

Laisvalaikiu Daina mėgsta sportuoti, šokti baletą ir keliauti, ypač į Lietuvą, kur dvi vasaras dirbo kaip savanorė Šv. Jokūbo ligoninėje, Vilniuje.

Vieną savaitę prieš medicinos mokslo baigimo iškilmes Daina susituokė su studijų draugu Itai Danovitch. Šiuo metu abu atlieka tolimesnius rezidentūros darbus New York valstijoje: Daina, kaip šeimos gydytoja, o jos vyras — psichiatras.

Linkime Dainai ir jos gyvenimo draugui šviesios ateities.

Š.I.

PAGERBTAS VYSK. HANSAS DUMPYS

Šią vasarą lankantis Lietuvoje,— Čikagos evangelikų liuteronų bažnyčios vyskupas Hasas Dumpys buvo Lietuvos Respublikos Seimo pirm. Arturo Paulausko pasveikintas 70 metų sukakties proga, jam įteikiant sveikinimo raštą, kuriame tarp kitko rašoma: „Jūs visuomet skatinote ir stiprinote tautinį sąmoningumą ir solidarumą, rūpinotės Mažosios Lietuvos kultūra. Jūsų švietėjiška veikla reikalinga musų tautiečiams išeivijoje ir Lietuvoje".

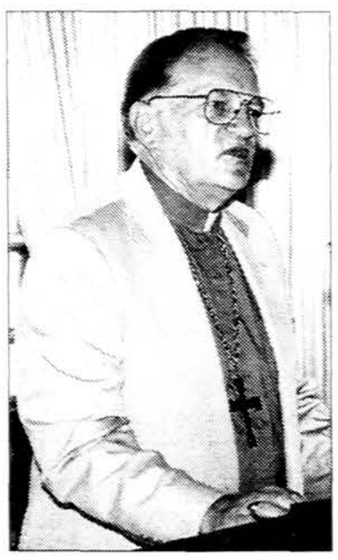

Vysk. Hansas Dumpys.

Kartu su vysk. Dumpiu Lietuvoje atostogavo ir jo žmona Donna.

Šiuo metu vysk. Hansas Dumpys, žmonos lydimas, išvyko į X Pasaulinės liuteronų federacijos visuotinę asamblėją, kuri nuo liepos 20 iki 31 d. vyksta Winnipeg provincijoje, Kanadoje. Asamblėjoje vyskupas atstovaus Liuteronų išeivijos bažnyčiai ir bus vienas iš Biblijos studijų mažųjų grupių vadovų. Asamblėjos tema: „Kad pasaulis išgytų".

Info

UŽPILDYKIME ŠEIMŲ SKYRELĮ

Kas švenčia, kas džiaugiasi, kas gimė, susituokė, susižiedavo, baigė mokslą... Tai vis „Mūsų šeimose" skyrelio medžiaga. Sakome — visi lietuviai esame viena šeima, tad malonu skaityti apie tos šeimos narių pasiekimus, naujienas ir džiaugsmus. Mes nevadiname to pasigyrimu, bet pasididžiavimu, pasidalinimu su savaisiais.

Siųskite žinutes ir nuotraukas į šį skyrelį, mielai spausdinsime (mokėti nereikia).

Redakcija

IEŠKO VILTIES SPINDULĖLIŲ

Už mažą sumą pinigų — tik 77 centus per dieną arba 240 dol. metinę auką, galime padaryti labai didelį skirtumą vargingai gyvenančio vaikelio gyvenime — palengvinti įsigyti mokslo reikmenų, avalynės, rūbų, geresnio maisto, vitaminų. Bet galbūt svarbiausia: parodyti, kad kažkas kažkur juo rūpinasi. Vaikystėje patyręs artimo meilės šilumą, užaugęs ir pats skleis jos spindulius kitiems. Tad atidarykime savo širdį vaikučiui, ieškančiam vilties spindulėlių!

Konkretų vaiką galite paremti, atsiųsdami 240 dol. auką — viską kartu arba dalimis — čekį rašant: „Saulutė" (arba „Sunlight Orphan Aid"), 419 Weidner Rd., Buffalo Grove, IL 60089. Prašome parašyti savo vardą, pavardę, adresą ir telefono numerį.

Rėmėjas gauna vaiko vardą, nuotrauką, adresą ir, jei nori, gali toliau asmeniškai su vaiku bendrauti, bet tai nėra būtina. Per mėnesį 20 dol. sudarys daug galimybių, kad vaikučio gyvenimas taps geresnis. Aukos nurašomos nuo mokesčių: Tax ID #36-3003339.

PLB „Saulutė" dėkoja visiems, padedantiems vaikams Lietuvoje. Jūsų auka — vargstantiems vaikams parama. Pasižiūrėkite į nuotraukas, išsirinkite vaikutį, kurį norite paremti, ir pradžiuginkite jį arba ją savo geraširdiškumu.

Indrė Tijūnėlienė
„Saulutės" pirmininkė

Roberta gimusi 1990 metais. Gyvena su motina ir keturiomis sesutėmis. Mėgsta skaityti ir piešti, patinka matematikos pamokos. Yra labai paslaugi ir geraširdiška mergaitė.

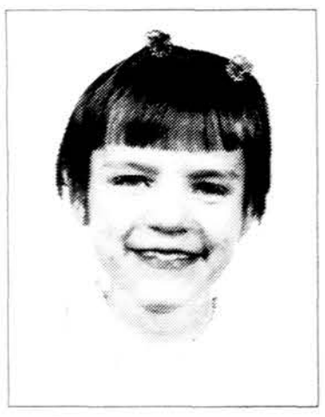

Justinos tėvelis mirė 1992 m. Ji gyvena su mama ir seneliais. Yra labai kūrybinga, skambina pianinu, mėgsta šokti, dainuoti, dalyvauti varžybose.

Edgaro tėvas mirės. Jis turi dar du brolius ir gyvena su mama. Berniukas mėgsta šokti, dainuoti, priklauso meno ir dramos klubui, mėgsta sportuoti. Yra svajotojas, švelnus ir geraširdis.

Aleksandras gyvena su tėvu ir dviem sesutėmis. Mama mirė 1999 m. Mokykloje jo mėgstamiausios pamokos yra piešimas ir kūno kultūra. Jis mėgsta sportuoti, renka automobilių modeliukus, yra tylus, draugiškas berniukas, bet užkrėstas TBC, todėl reikalingi vaistai.

Stanislovo tėvelis yra miręs. Jis gyvena su mama ir dviem sesutėmis. Jo pomėgiai — kompiuteriniai žaidimai, meškeriojimas, modelių statymas.

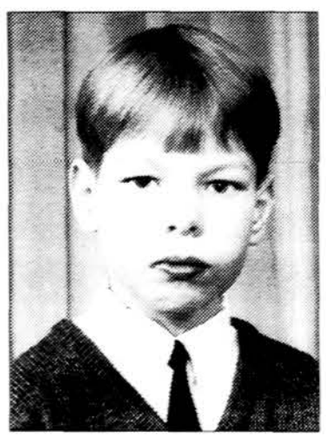

Skaistė labiausiai mėgsta matematiką ir muziką. Ji žaidžia tinklinį, gerai piešia, mėgina net kurti dainas. Yra judri, draugiška ir jautri mergytė.

Rūta gimusi 1990 m. Ji turi septynis brolius, mėgsta skaityti, piešti, šokti, yra kukli ir draugiška.

Inga yra jauniausia iš penkių vaikų šeimoje. Mokykloje jos mėgstamiausios pamokos yra literatūra ir gamtos mokslas. Ji taip pat mėgsta sportuoti, skaityti, yra veikli, pareiginga ir geraširdė.

Rimantas gimęs 1991 m. Turi dvi seseris ir penkis brolius. Mėgsta skaityti, ką nors statyti, sportuoti. Yra labai savarankiškas ir malonus.

Audrės tėvas mirės. Ji gyvena su mama ir dviem vyresnėmis sesutėmis. Yra labai tyli, miela, kukli mergytė.

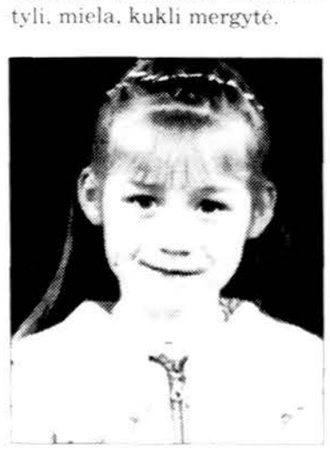

JAV LB Krašto valdybos
Socialinių reikalų taryba

Ruošia: Birutė Jasaitienė ir
Aldona Šmulkštienė
2711 West 71 Street,
Chicago, IL 60629
Tel. 773-476-2655; fax. 773-436-6906

SAUGOKIMĖS UODŲ

Vasara, šiltas oras atsineša ir įvairių nemalonumų — vienas iš jų uodai. Niekada mes jų nemegome, nenorėjome jų matyti, o ypač šiais laikais uodų pasirodymas kelia baimę ir susirūpinimą dėl West Nile viruso. Todėl stenkimės nuo jų kaip nors apsisaugoti, kad jie mums „nepadovanotų" ligos.

West Nile viruso liga, išnešiojama uodų, veikia centrinę nervų sistemą. Pirmiausia tai buvo pastebėta Čikagos apylinkėse prieš dvejus metus ir nuo to laiko virusas užtinkamas beveik visoje Illinois valstijoje. Nuo to laiko, kai West Nile virusas buvo pastebėtas, Illinois Department of Public Health praneše, kad jau buvo rasta 900 užsikrėtusių žmonių atvejų ir fiksuotos 64 mirtys.

Dauguma žmonių, įkąstų užsikrėtusių uodų, nejaučia jokių ligos simtomų. Tik vienas iš 150, paprastai vyresnis negu 50 metų, rimtai suserga. Šios ligos simptomai įvairuoja: pakyla temperatūra, kankina galvos skausmai, skauda visa kūna, pykina, sutinsta limfinės liaukos ir atsiranda išberimai. Sunkiais atvejais gali pasitaikyti drebulys, konvulsijos, paralyžius ar net žmogus praranda sąmonę. Pacientai, kurie pasveiksta, gali būti visam laikui paveikti neurologiškai. West Nile virusu užsikrėsti daugiausia galima vasarą ir rudenį. Žmonėms, kurie daug laiko praleidžia lauke, apsaugą yra dvejopa — sustabdyti uodų veisimąsi ir išvengti įkandimo. Viena galimybė kontroliuoti uodų veisimąsi — tai apipurkšti specialiais chemikalais augmeniją, ypač tose vietose, kur žmonės renkasi gamtoje atsigaivinti. Dar vienas būdas — tai artimą prūdą, tvenkinį ar ežerą priveisti žuvų, kurios suėda uodų lervas. Tos žuvys vadinasi „minnows". Jei turite didelį ar mažą tvenkinį — tvenkinėlį, laikykite jį švarų. Uodai labai mėgsta įvairių augalų ir žolių prižėlusius tvenkinius. Įsigykite ir įstatykite vandens oro maišytoją — „aerator", o jei jusų „areator" yra sugedęs, sutaisykite jį. „Aerator" apsaugos vandenį nuo užsistovėjimo, o stovinčiame vandenyje ypač mėgsta veistis uodai. Žiūrėkite, kad vanduo kuo daugiau judėtų ir būtų kuo vėsesnis. Tuo pačiu būdu apsisaugojama ir nuo „algae" — vandens augalai, kurie, kaip ir uodai, mėgsta stovintį vandenį. Patartina išlyginti ir žemas vietas kiemuose, kuriose gali susirinkti ir stoveti vanduo. Uodams veistis nereikia daug vandens. Todėl nelaikykite apie namus jokių indų, kur gali prisirinkti vandens — gėlių puodų, peleninių, žvakidžių, laistytuvų ir pan. Naminiams gyvuliams ar paukščiams skirtuose indeliuose kieme keiskite reguliariai vandenį. Jei turite vaikams supynes iš automobilio padangų, pragręžkite juose skylę, kad vanduo galėtų išbėgti. Vaikų baseinėlius po naudojimo išpilkite ir apverskite dugnu į viršų. Patikrinkite namo vandens nubėgimo vamzdžius, kad jie nebūtų užsikimšę. 10 proc. visų uodų veisiasi namų aplinkoje. Kad uodai nekastų, čia keletas patarimų:

1. Uodai yra aktyviausi saulei tekant ir leidžiantis. Neikite į lauką tuo metu. Bet jei reikia eiti, išsipurkškite purškalu prieš vabzdžius „insect repellent", nešiokite ilgomis rankovėmis marškinius, ilgas kelnes ar kojines.

2. „The Center for Disease Control" rekomenduoja naudoti purškalus, kuriuose yra DEET, arba N, N-diethyl-m-toluamide. Laikykitės gamintojo nurodymų ir iš naujo apsipurškite, jei sušlampate ar smarkiai prakaituojate.

3. Uždėkite tinklelį nuo uodų kūdikiams ant vežimėlių.

4. Patikrinkite langų tinklelius, kad jie būtų neskylėti ir taip apsisaugotumėte nuo uodų kambariuose.

5. Jei praleidžiate daug laiko balkone ar atviroje verandoje, užsidekite žvakę — arti žvakės bus saugu nuo uodų. Uodai taip pat nemėgsta dūmų bei vėsintuvų — „fans", nes uodai nemėgsta skraidyti vėjyje.

Daugiau informacijos apie West Nile uodų sukeltą ligą galite rasti internete

www.idph.state.il.us/env.health/wnv. htm arba skambinkite telefonu Illinois Dept. of Public Health — West Nile virus hot line 866-369-9710.

Lietuviška patarlė: sako: atsarga gėdos nedaro. Pasisaugokite, kad vėliau nereiketų gailetis.

Naudotasi įvairių biuletenių medžiaga

VALDOVŲ RŪMŲ PARAMOS FONDO IŠKILMĖSE PAGERBTI JAUNIMAS IR RĖMĖJAI

Liepos 5 d. Katedros aikštėje Valdovų rūmų paramos fondas surengė rėmėjų pagerbimo iškilmes. Net ir prasidėjusi liūtis neišsklaidė gausiai susirinkusių žiūrovų, dalyvių, svečių. Savo dalyvavimu renginį pagerbė ministras pirmininkas Algirdas Brazauskas su ponia, dr. Juozas Kazickas su ponia. Švietimo ir mokslo ministras Algirdas Monkevičius. Kultūros ministrė Roma Žakaitienė. Svečius sveikino Lietuvos Respublikos vidaus reikalų ministerijos reprezentacinis pučiamųjų orkestras, vadovaujamas plk. Algirdo Radzevičiaus.

Premjeras Algirdas Brazauskas padėkojo visiems rėmėjams už idėjos palaikymą bei paramą. Iš viso jau yra per 35,000 rėmėjų.

Šiais metais Katedros aikštėje buvo pagerbti mokinių konkurso „Įdomiausia istorijos pamoka Valdovų rūmuose", Dr. Juozo Kazicko premijos laureatai — žurnalistai ir aktyviausi rėmėjai bei įteikti diplomai ir apdovanojimai didiesiems atstatymo rėmėjams.

Mokinių konkursą „Įdomiausia istorijos pamoka Valdovų rūmuose" surengė Švietimo ir mokslo ministerija, Lietuvos jaunimo turizmo centras ir Valdovų rūmų paramos fondas. Trims prizinių projektų autoriams Katedros aikštėje Švietimo ir mokslo ministras Algirdas Monkevičius įteikė ministerijos pagyrimo raštus, fondo direktorė Indrė Jovaišaitė įteikė piniginius apdovanojimus bei dovanas. Birštono vidurinės mokyklos moksleiviai pateikė geriausią projektą — „Istorinė puota". Birštoniečiai siūlo surengti atkurtuose rūmuose puotą, kurios dalyviais taptų rūmų lankytojai, ir įtraukti juos į intriguojantį senovės ir istorijos žaidimą. Apdovanoti buvo taip pat Alytaus Panemunės vidurinės mokyklos ir Trakų rajono Paluknio „Medeinos" vidurinės mokyklos mokinių darbai, užėmę antrą bei trečią vietas. Iš viso konkurse dalyvavo 26 mokinių grupės.

Daugiausia prisidėję prie Valdovų rūmų atstatymo garsinimo ir paramos orgnizavimo buvo apdovanoti dr. Juozo Kazicko įsteigtomis premijomis, kurių bendra suma siekia 15,000 litų. Žurnalistai buvo pakankamai aktyvūs konkurse ir iš viso per metus sulaukta 120 straipsnių 29 leidiniuose. Dr. J. Kazicko diplomai „už informatyvias publikacijas ir domėjimąsi Valdovų rūmų tema" buvo įteikti: Raimondui Sipavičiui, Linui Jonušui — dienraščio „Lietuvos aidas" korespondentui, Snieguolei Dovidavičienei — „TV per savaitę" žurnalistei. Daugeliui žurnalistų bei leidinių redakcijoms išrašyti padėkos raštai.

Už aktyvų atstatymo idėjos palaikymą skirtos penkios premijos. Lietuvos skautų sąjungos draugovės „Žalgirio aidai" skautams premija skirta už savanorišką talkininkavimą ir budėjimą paviljone „Valdovų rūmų vartai". Lietuvos muzikų rėmimo fondui premija skirta už nuoseklią ir ilgalaikę rūmų atstatymo garsinimo programą. Juozui Vercinkevičiui, „Vorutos" laikraščio redaktoriui, už pastovų idėjos palaikymą, o Algirdui Pilveliui, — „Lietuvos aido" redaktoriui už konkretų paramos projektą ir nuolatinį idėjos palaikymą. Jauniausiam laureatui, J. Basanavičiaus vidurinės mokyklos 9 klasės 14 m. moksleiviui Justinui Gasiūnui, apdovanojimas skirtas už Valdovų rūmų maketo projektą, skirtą jaunajai kartai.

Valdovų rūmų paramos fondo valdybos pirmininkas Edmundas Kulikauskas padėkojo visiems rėmėjams, ypač tiems, kuriems ir vienas litas yra brangus. Jis taip pat atkreipė dėmesį į prieš kelias dienas Fondo pastatytus stendus, kuriuose išvardinti visi Valdovų rūmų statytojai — asmenys arba organizacijos, paaukoję po 1,000 Lt arba daugiau. Stenduose, greta atstatomų rūmų iliustracijų, pateikta rūmų atstatymo apžvalga devyniomis užsienio kalbomis.

Didiesiems statytojams — dr. Juozui Kazickui, UAB „Kauno energetikos remonto" vadovui Albertui Navickui ir UAB „Rūta" direktoriui Algirdui Gluodui, parėmusiems 100,000 litų ir didesne auka, buvo įteikti ypatingi diplomai bei Valdovų rūmų maketai.

Baigiamąjį žodį taręs E. Kulikauskas padėkojo ir gražiai prisidedantiems prie darbų skautams moksleiviams. Talkininkaujantys studentai, skautai ir skautės tądien padėjo pristatyti istorines vėliavas — dail. Arvydo Každailio atkurtą Lietuvos Didžiosios Kunigaikštystės vėliavą, Mindaugo, Vytauto, Jogailos, Vilniaus vaivadijos, Trakų vaivadijos ir Žemaičių seniūnijos. Šias vėliavas kokybiškai pasiuvo Kauno lengvosios pramonės ir paslaugų verslo mokykla.

Debesis išvaikė stiprūs saksofono ir birbynės dueto garsai. Petras Vyšniauskas ir Antanas Smolskus svečiams dovanojo du nuostabius kūrinius ir praskaidrino visų nuotaiką bei orą. Pragiedrėjus renginys baigėsi pakilia nuotaika. Po renginio premjeras Algirdas Brazauskas su žmona Kristina apsilankė ir paviljone „Valdovų rūmų vartai" ir abu paaukojo po 500 litų. Taip pat apsilankė ir paliko auką Kultūros ministrė Roma Žakaitienė bei kiti svečiai.

Valdovų rūmų paramos fondo informacija

Alytaus Panemunės vidurinės mokyklos moksleiviai priima konkurso „Įdomiausia istorijos pamoka Valdovų rūmuose" apdovanojimus iš švietimo ir mokslo ministro dr. Algirdo Monkevičiaus, talkininkaujant Švietimo ir mokslo ministerijos Lietuvos jaunimo turizmo centro atstovei Virginijai Petrevičienei ir Valdovų rūmų paramos fondo dir. Indrei Jovaišaitei. **Jolantos Lukša** nuotr.

Valdovų rūmų atstatymo rėmėjų pagerbimo iškilmes puošė Lietuvos istorinės vėliavos, kurias pagamino Kauno lengvosios pramonės ir paslaugų verslo mokykla, o demonstravo studentai, studentės ir jaunieji skautai.

SKUODO SUKAKTIS

Ne tik Lietuvos valstybė, bet ir nedidelis Žemaitijos miestelis Skuodas šiemet mini savo 750 metų sukaktį.

Skuodo vardas istoriniuose šaltiniuose pirmą kartą paminėtas 1253 metais, kaip Kuršo teritorijos dalis. Senoji gyvenvietė įsikūrė Luobos ir Bartuvos santakos žemumoje. Skuodo reikšmė pradėjo didėti, kai 1523-1529 m. buvo nustatyta tikslesnė Žemaičių ir Kuršo riba, tad jis tapo pasienio miestu, atitekdamas didikams Chodkevičiams.

Pastarieji į miestelį prikvietė daugiau amatininkų ir prekybininkų. 1572 m. Skuodui suteiktos Magdeburgo (savivaldos) teisės. Tais pačiais metais pradėtas kurti naujas miestas dešiniajame Bartuvos krante. Ši miesto dalis iki XVIII a. buvo vadinama Johanesburgu (Jono Chodkevičiaus vardu). Pačiame naujamiesčio centre buvo suplanuota stačiakampė turgaus aikštė, kurios viduryje vėliau pastatyta rotušė, prekybos pastatai. 1567 m. pastatytas mūro kryžius pirmosioms katalikų misijoms atminti. Tai seniausias paminklas Lietuvoje.

1568–1625 m. Skuodas priklausė Chodkevičiams, kurie jį valdė iki 1832 m. Apie 1645 m. karalius Valdislovas Vaza patvirtino Magdeburgo privilegijas — miestui buvo suteiktas antspaudas ir herbas. Sapiegų valdymo laikais Skuodas turėjo ir savo vėliavą. 1776 m. Skuodas neteko miesto teisių ir virto dvarininko nuosavybe, pasienio miestu, muitine, pro kurią buvo pervežama daug prekių.

Iki Pirmojo pasaulinio karo pasienyje esantis Skuodas garsėjo turgais, mugėmis, į kurias suvažiuodavo daugybė pirklių ir pirkėjų. 1911 m. Skuode įsteigta spaustuvė; 1915 m. netoli miesto nutiestas Bajorų-Priekulės geležinkelis.

Nepriklausomybės metais Skuodas buvo valsčiaus centras. Plačiai buvo žinomi jo batų fabriko „Kontinent" gaminiai, gen. Plechavičiaus malūnas su elektros jėgaine. Veikė dviejų bankų skyriai, viešbutis, kino teatras, daug parduotuvių ir amatininkų dirbtuvių. 1939 m. Skuode gyveno apie 4,410 gyventojų.

Antrojo pas. karo metu miestas buvo labai sunaikintas. 1950 m. Skuodas tapo administraciniu rajono centru. Centrinė aikštė buvo užstatyta administraciniais ir kitokios paskirties pastatais. Tas pakeitė senojo Skuodo veidą.

Šiuo metu Skuodas yra savivaldybės administracinis centras, jungiantis 9 seniūnijas. 2002 m. gyventojų surašymo duomenimis, savivaldybės teritorijoje gyveno 25,499 gyventojai. Mieste veikia muziejus, kultūros centras, biblioteka, įkurta Pr. Žadeikio gimnazija, Bartuvos vid. mokykla, Vysk. M. Valančiaus pradinė mokykla, Kaimo verslų, amatų ir paslaugų mokykla, Meno mokykla. Yra ligoninė, viešbutis, banko skyriai, parduotuvių centrai. Skuodas vėl tapo svarbus ir augantis Lietuvos miestas.

V.R.

Seniausias Lietuvoje kryžius stovi Skuodo miestelio aikštėje.

Du skuodiškiai: Stasys Jonauskas (kairėje) ir Kornelijus Jazbutis.

KAM VARPAI SKAMBA

Dangoraižiai dangų raižo
Tiltai jungia mus per upes,
Mes nebegalim gyventi
Be traukinių, lėktuvų, laivų ir automobilių.

Mano tėvas, būdamas mokytojas,
Atskleidė man puikią vaikystę
Abudu buvom laimingi kaip vaikai
Klausydami per radiją amerikietiško džiazo
Narvydžių kaime prie Apšos upės.

Mano pasaulį sukrėtė netikėta nelaimė
Tai įvyko vasaros pradžioj
Tai buvo baisi nesąmonė,
Kai mano tėvus veže į Sibirą.

Gyvenimas man daug žadėjo
Aš niekam nieko nebežadu
Žiūriu nuo Brooklyno tilto
Į sraunų vandenį ir skrajojančias žuvėdras.

Jaunas vaikinas su dideliu radiju praeina
Dar ir dabar girdžiu tą dainą —
„Aš paliksiu tave
Kaip tu palikai mane"...

Vidury jūros kelionė baigiasi
O man viskas baigiasi ant Brooklyno tilto
Migla uždusina balsus
Migla uždengia upę.

Ta upė vingiuoja į Narvydžius
Ar tu girdi, kaip Karo muziejaus varpai skamba
Kai tu grįžti nuo Brooklyno tilto į Kauną

Kornelijus Jazbutis

PLŪGAS

Jis neieško pasauly teisybės —
Kas išdygsta, tas ir teisus.
Tik į saulę atsuktas žiba
Jo metalas — lig kaulų vėsus.

Niekada jis neina į karą,
Kokiame bebūtų krašte,
Tik per amžius vis aria ir aria, —
Ką jis veiktų padėtas karste?

Negalvoja, suaręs dieną,
Kad jį peraugs žolė žalia.
Kur nubėgtų, paleidus jį vieną,
Ar sustotų vagos gale?

Ką jis jaučia, kai perpjauna slieką, —

Kad iš vieno padarė du?
Ar jo veidas velėnoj išlieka,
Kai ta slysta tarytum ledu?

Ką pažįsta jis dar be žemės,
Kai žvaigždė atsispindi jame?
Jo noragas — mėnulis užtemęs,
Kol iš lėto pavirsta žeme.

Stasys Jonauskas

Pastaba. Čikagos skuodiškiai, nors toli nuo Skuodo, sveikina jį su 750 metų jubiliejumi. Ta profa „Draugas" spausdina dviejų skuodiškių — Kornelijaus Jazbučio, gyvenančio Čikagoje, ir Stasio Jonausko, gyvenančio Skuode, eilėraščius ir trumpą aprašymą apie Skuodą. 750 metų sukakties minėjimo iškilmės Skuode vyko š.m. birželio 20-22 d.

Kornelijus Jazbutis

Paminklas Skuode

Siūlo darbą

Pro Care agency
We are looking for English speaking nannies, caregivers, housekeepers. We have live-in or come & go FT/PT positions. **Please call: 847-391-4164.**

SPA CONSTANTINE
REIKALINGI
• manikiūristai
• masažistas-terapistas
• odos priežiūros specialistas/estetikas
Tel. 708-945-8051, Conie.

Very successful hair salon in Palos Park is looking for ambitious hair stylists. Stop in at 13002 S. LaGrange Road to fill out an application or call 630-362-3809 for an interview.

Dalias In-Home Care Agen. Inc. Įdarbiname senelių ar vaikų priežiūroje, namų valyme. **Tel. 773-247-6129 arba 312-371-4445.**

„303 TAXI"
Reikalingi taksi vairuotojai su minimalia anglų kalba.
Apmokome. Atlyginimas nuo $500 (per savaitę) ir didesnis.
Tel. 847-368-8914; 847-366-9783, Jurijus, arba atvykti 709 N. Main St., Mount Prospect, IL, 60056.

SIŪLOME DARBUS!
Gail. seserų padėjėjoms kompanijonėms ir namų ruošos darbininkėms. Galima gyventi kartu arba atvykti į darbą ir išvykti.
Kreiptis:
ALL CARE Employment Agency
Tel. 773-736-7900.

Ieškomi darbininkai valymo darbams. Turi turėti savo transportą ir važinėti greitkeliais į vakarinius priemiesčius.
Skambinti po 6 v.v., tel. 815-439-0037.

Elektrikų kompanijai reikalingi elektrikai. Gali būti be patirties.
Nebrangiai išnuomojamas „basement" Harlem ir Ogden sankryžoje, Šalia 55 greitkelio. **Tel. 773-627-4017.**

Parduoda

Parduodami du trijų kambarių butai Vilniuje, centre, prestižinėse vietose, plytiniuose namuose. Gero išplanavimo balkonai. 2 aukštas, 2 vonios kambariai, bendras plotas 90m². **Tel. 67127024.**
Klaipėdoje — naujoviškas rajonas, 10 aukštas, virtuvė atskira, bendras plotas 66.87 m². **Tel. 239278; 65154384. Teirautis ir Kalifornijoje tel. 310-394-6061.**

Siūlo išnuomoti

Išnuomojamas naujai dekoruotas, modernus 2 mieg. butas su virtuvės įranga, oro vėsintuvu, vyresnio amžiaus žmonėms (kaina su nuolaida). 66 Pl. ir Marquette Rd. **Tel. 708-656-6599.**

Išnuomojamas naujai suremontuotas (nauja vonia, kilimas) 2 mieg. butas Marquette Parko rajone. Šiluma ir vanduo įskaičiuoti į nuomos kainą. Galimybė išsinuomoti garažą. **Tel. 708-955-2808.**

Išnuomojami po vieną kambariai I aukšte ir „basement".
Tel. 773-436-3409.

Union Pier išnuomojamas vieno miegamojo su visais patogumais vasarnamis, ramioje vietoje, arti parduotuvių, savaitėmis nuo 8/9 — 9/5. **Tel. 269-469-4826.**

Išnuomojamas apšildomas 4 kambarių,
1 mieg. butas 67 & Whipple apyl. $415 į mėn. + „security"
Tel. 773-434-4543

Nuo šiol korteles skambinimui į Lietuvą nusipirksite „DRAUGE"!

Namų remonto ir statybinės paslaugos

Nugriauname garažus, porčius, dekus. Išgriauname vidaus sienas. Išvežame šiukšles. Perkraustome.
Tel. 773-931-5134; 630-654-1024.

Amber construction Co. Dengiami stogai, kalamas „siding", atliekami cemento, „plumbing" bei kiti namų remonto darbai.
„Licensed, insured, bonded"
Skambinti Sigitui, tel. 773-767-1929.

MONUMENTAL CONSTRUCTION INC. Geriausios kainos ir kvalifikuotas darbas. Naujų ir senų grindų instaliavimas, šlifavimas ir dažymas. Yra draudimas. Nemokamas įvertinimas.
Tel. 773-386-2096.

A & S HEATING & COOLING
24 HRS, 7 DAYS
773-531-1833
312-371-1837
FREE ESTIMATE
Apšildymo ir šaldymo sistemų visapusiškas aptarnavimas ir instaliacija
Vandens šildytuvai
Kaminai,
Gariniai boileriai
Centrinė šaldymo sistema

Medžio darbai, elektra, santechnika, grindys, dažymas... Aukšta darbų kokybė, žemos kainos
ŽILVINAS VENCIUS
contractor
ZiL CONSTRUCTION
312-388-8088;
312-493-8088

STASYS CONSTRUCTION
Staliaus darbai, rūsių, vonių ir virtuvių įrengimas; priestatai; keramikos plytelės; „sidings", „soffits", „decks", „gutters", plokšti ir „shingle" stogai; cementas, dažymas. Turiu darbo draudimą.
S. Benetis, tel. 630-241-1912

DĖMESIO! DĖMESIO!
Neseniai atvykote, ieškote darbo ar buto, tačiau skelbtis laikraštyje brangiai kainuoja? Ne bėda. DRAUGAS jūsų skelbimą išspausdins nemokamai. Tereikia paskambinti tel. 773-585-9500 ar užsukti į DRAUGO administraciją adresu 4545 W. 63 St., Chicago, IL 60629.

Atliekame įvairius namų, butų remonto darbus.
Valome butus, rūsius, palėpes.
Tel. 773-737-6825.

KEPYKLA IR DELIKATESAI
6216 W. Archer Ave., Chicago, IL 60638
Tel. 773-581-8500
• Lietuviška duona ir raguoliai
• Vestuviniai ir įvairūs tortai
• Lietuviškas maistas — „catered"
• Siunčiame mūsų produktus UPS
• Atidaryta 7 dienas savaitėje

KAVINĖS
Kepyklos produktai ir užkandžiai miesto centre

350 N. Clark,	608 W. Roosevelt,
Chicago, IL 60610	Chicago, IL 60607
312-644-7750	312-957-1994
pirm. - penkt. nuo 6:30 v.r. iki 5:30 v.p.p.	pirm. - penkt. nuo 6:30 v.r. iki 5:30 v.p.p.

III PASAULIO LIETUVIŲ DAINŲ ŠVENTĖS „MES" 2003 LIETUVOJE

VAIZDAJUOSČIŲ RINKINYS

ANSAMBLIŲ VAKARAS
ŠOKIŲ DIENA
DAINŲ DIENA

Šios profesionaliai paruoštos vaizdajuostės parduodamos rinkinyje arba atskirai po vieną.

Puiki kokybė!

AMERIKOS LIETUVIŲ TELEVIZIJA
VIENINTELĖ AMERIKOJE ĮSIGIJO TEISĘ IŠ LIETUVOS NACIONALINĖS TELEVIZIJOS OFICIALIAI RODYTI IR PLATINTI ŠVENTĖS VAIZDAJUOSTES.

KREIPKITĖS TELEFONU 708-839-9022

Žiūrėkite Amerikos Lietuvių Televizijos laidas ketvirtadieniais ir sekmadieniais nuo 7 v.v. iki 8 v.v. per WFBT Čikagos 23 kanalą.

VILNIUS 2003
SKRYDŽIAI FINNAIR
ir kitomis oro linijomis iš įvairių JAV miestų.
Grupės ir pavieniai keliautojai
PIGIAUSIOS KAINOS!!!

VYTIS TOURS
40-24 235th Street
Douglaston, NY 11363
Tel. 718-423-6161 1-800-77-VYTIS
Fax. 718-423-3979
E-mail: vyttours@earthlink.net
Web site: www.vytistours.com

ATSTOVYBĖ ČIKAGOJE
Rita Penčylienė tel/fax 708-923-0280
E-mail: pencylar@comcast.net
Bronė Barakauskienė tel. 708-403-5717
Fax 708-403-4414; E-mail: broneb@aol.com

MAŽEIKA TRAVEL
4724 W. 103 rd ST. OAK LAWN, IL 60453 • 708-422-7900
KELIONIŲ IR ATOSTOGŲ AGENTŪRA • WWW.MAZEIKA.COM
BICENT INSURANCE AGENCY
4315 W. 63 rd St, CHICAGO, IL 60629 • 773-735-3400
4724 W. 103 rd ST., OAK LAWN, IL 60453 • 708-422-3922
DRAUDIMO AGENTAI

Siūlo keliauti

Kęstas ir vėl visus kviečia praleisti savaitgalius prie Niagaros krioklio. Pagal atskirą susitarimą, galimos kelionės į Niujorką, Majamį ir net po visą Ameriką. **Informacija ir registracija** tel. 708-598-2162 arba 708-259-9552.

Parduoda

PARDAVIMAS IR TAISYMAS
MIGLINAS TV
GE/RCA ATSTOVYBĖ
2346 W. 69th Street
Tel. 773-776-1486

Paslaugos fotografams

MARQUETTE PHOTO SUPPLY

REIKMENYS FOTOGRAFAMS IR MĖGĖJAMS

Pirkdami pas mus, daug sutaupysite. Pasinaudokite mūsų patogiu „lay-away" planu. Atliekame visus foto laboratorijos darbus.

Darbo val.: kasdien nuo 8 v.r. iki 6 v.v.; šeštadieniais nuo 8 v.r. iki 4 v.p.p.; sekmadieniais uždaryta.
Antradieniais ir trečiadieniais susikalbėsite lietuviškai.
3314 W. 63 St.
Tel. 773-776-8998

Draudimo paslaugos

STATE FARM INSURANCE
DRAUDIMAI
Automobilio, namų, gyvybės ir sveikatos
Agentė Barbara Murray
Prašykite Rasos — kalba lietuviškai
5710 W. 95 St., Oak Lawn, IL
708-423-5900

STATE FARM INSURANCE
AUTOMOBILIO, NAMŲ, SVEIKATOS IR GYVYBĖS DRAUDIMAS.
Agentas Frank Zapolis ir Off. Mgr. Aukse S. Kane kalba lietuviškai.
FRANK ZAPOLIS
3208 1/2 West 95th Street
Tel. 708-424-8654; 773-581-8654

Kirpėjų paslaugos

KIRPĖJA, turinti didelę darbo patirtį, kerpa vyrus ir moteris, atlieka cheminį sušukavimą, dažo plaukus, antakius, blakstienas. Pagal pageidavimą atvyksta į kliento namus.
Tel. 773-918-0851; 773-844-3649, Regina

Kraustymosi paslaugos

MOVING
Ilgametis profesionalus kraustymas Čikagoje ir į kitas valstijas.
GEDIMINAS
708-387-9144

NEKILNOJAMASIS TURTAS

Audrius Mikulis Century 21
Tel.: 630-205-9262
Pager: 773-260-3404
E-mail: amikulis@usa.com
Įvairus nekilnojamas turtas:
• Nemokamas įkainavimas
• Nemokama rinkos analizė
• Pirkimas
• Pardavimas
• Surandame optimaliausią finansavimą

Century 21 Accent Homefinders
9201 S. Cicero
Oak Lawn, Illinois 60453
Business 708-423-9111
Voice Mail 708-233-3374
Fax 708-423-9235
Pager 312-707-6120
Res. 708-423-0443

ASTA T. MIKUNAS
Profesionaliai ir sąžiningai patarnauja įvairių nuosavybių pirkime ir pardavime mieste ir priemiesčiuose.

GREIT PARDUODA
MLS Landmark properties
Bus. 773-229-8761
Res. 708-425-7160
Mobil 773-590-0205
Pager 630-314-4330

RIMAS STANKUS
• Čikagoje ar priemiesčiuose
• Greitas ir sąžiningas patarnavimas
• Nuosavybių įkainavimas veltui
• Tarpininkaujame gaunant paskolą
• Pensininkams nuolaida

Century 21 Pro-Team
Bus.: 708-361-0800
Voice Mail: 773-854-7820
Fax: 708-361-9618
E-mail:
d.i.mayer@worldnet.att.net

DANA ŠČERBAITĖ MAYER
Jei norite parduoti ar pirkti namus mieste ar priemiesčiuose, kreipkitės į **DANUTĘ MAYER**. Profesionaliai ir sąžiningai patarnauja nuo 1986 m. Nuosavybių įkainavimas veltui.

Drake Realtors Inc. 525-2800
Drake Did It Again!
Equal Housing Opportunity
5 S. Prospect, Clarendon Hills, Illinois 60514
Reda Blekys
Office 630-325-2800
Mobile 630-745-7593
Fax 630-325-7010

Profesionalus asmeninis patarnavimas. Patirtis miesto ir priemiesčiuose. Nemokamas nekilnojamojo turto įkainavimas. Prieš parduodant ar perkant, kreipkitės į Drake Realtor

Teikiu paslaugas parduodant ar perkant namus, butus, žemessklypą. Veltui įkainoju nekilnojamą turtą. Galiu tarpininkauti gaunant finansinę paskolą.

O'FLAHERTY REALTORS & BUILDERS, Inc.
Kompanija pagal jūsų užsakymą stato naujus namus.
GRAŽINA JONAVIČIENĖ
708-430-1000
708-598-6501
mob. 708-203-5242
jonavicius@home.com

Century 21 Demmis, Inc.
Lolita Rasimavičiūtė
REALTOR
4705 S. Gilbert Ave.
LaGrange, IL 60525

• Mielai atsakysiu į visus su nekilnojamu turtu susijusius klausimus.
• Padesiu ne tik įsigyti ar parduoti nuosavybę, bet ir gauti finansavimą bei atlikti rinkos analizę.
Tel. 708 612 8573 mob.
E-mail: lolita.rasima@century21.com

There are a number of reasons why our Airbus A340 is the ultimate in comfort and convenience. Economy Extra, our new class of service, offers its own separate cabin with plenty of room to work or relax. While every seat in all three classes has been newly designed and features an individual video screen. Of course, the sense of well being you'll feel when flying on this sophisticated new aircraft is more than just the result of enhanced comfort, space and amenities. It's also the result of an enhanced quality of service you'll find only on SAS. To find out more call your Travel Agent or SAS at 1-800-221-2350. www.scandinavian.net

It's Scandinavian

SAS

Diplomatinę tarnybą krečia skandalai

Atkelta iš 1 psl.

Praėjusią savaitę apie šią padėtį informavau prezidentą, Seimo pirmininką ir premjerą. Apie priimtus sprendimus vakar informavau prezidentą Rolandą Paksą", sakė A. Valionis.

Pasak jo, „kalbėti apie korupcinę sistemą negalima, tačiau neteisėti veiksmai pasitaikė visose tose atstovybėse". „Mes neturime duomenų, kad jie būtų veikę kaip vieninga organizuota grupė", sakė A. Valionis.

Paklaustas, ar atsistatydinusiems pareigūnams gresia baudžiamoji atsakomybė, UR ministras teigė, kad atsakymas yra už jo kompetencijos ribų.

A. Valionio teigimu, iš URM sistemos pašalinti visi prasižengę pareigūnai, apie kurių pažeidimus turima informacijos.

Paklaustas, kodėl teko atsistatydinti ligšioliniam Konsulinio departamento direktoriui G. Šiaudvyčiui, A. Valionis teigė, jog „jis pažeidė įstatymą".

Seimo Užsienio reikalų komitetas liepos 2 d. pritarė G. Šiaudvyčio kandidatūrai į ambasadoriaus Turkijoje postą. Visi kandidatai į svarbius paskyrimus būna tikrinami Valstybės saugumo departamento.

Pasak A. Valionio, G. Šiaudvytis įstatymus „pažeidė anksčiau, bet nustatyta vėliau" nei vykdytas VSD patikrinimas.

Tarp pareigūnų prasižengimų priežasčių ministras nurodė „sudėtingas darbo ir kontrolės sąlygas".

„Pareigūnai dirba užsienyje, savarankiškai, kontrolės galimybės ribotos. Matyt, ir pačių pareigūnų sąžiningumas ar nesąžiningumas", sakė A. Valionis.

Jo teigimu, skandalingoje istorijoje teigiamas faktas yra tas, kad „ministerijai užteko ryžto tokiai akcijai pravesti".

„Vieną kartą nusprendėme išsiaiškinti ir baigti su visais pavieniais ir nepavieniais atvejais. Šie įvykiai privers susimąstyti daugelį kitų", sakė ministras.

Prezidento patarėjas užsienio politikos klausimais Alvydas Medalinskas pastarąjį įvykį pavadino „liūdnu įvykiu", kuris būdingas daugeliui valstybės tarnybos įstaigų.

Jis vylėsi, kad išaiškinti konsulinės tarnybos pareigūnų pažeidimai nepakenks Lietuvos tarptautiniam įvaizdžiui.

„Tarptautinė bendruomenė tik sveikins, kad po daugybės kalbų Lietuvos valdžia prieina prie realių veiksmų, panaikinant šią bjaurią praktiką — korupciją", sakė A. Medalinskas.

Jis priminė prezidento Rolando Pakso rinkimų pažadus nukirsti valstybės institucijose išsikerojusias korupcijos šaknis.

Lietuvos ambasadorei prie NATO — tarnybinė nuobauda

Atkelta iš 1 psl.

„Jaučiuosi atsidūrusi įstatymų painiavoje", sakė ambasadorė, kuri pripažino esanti labai susikrimtusi dėl paskirtos nuobaudos. Pasak G. Damušytės, tik visiškai neseniai teisininkai jai išaiškino, jog pagal šiemet įsigaliojusius Gyventojų pajamų mokesčio įstatymo pakeitimus ji privalanti mokėti mokesčius Lietuvai.

„Tikrai viską sumokėsiu iki cento", tikino ambasadorė, dar kartą pabrėžusi, kad pažeidimą padarė ne iš piktos valios, o dėl nuolat besikeičiančių įstatymų sukeltos painiavos.

G. Damušytė į Lietuvos diplomatinę tarnybą oficialiai stojo 1992 metais.

Vilnius siekia tapti elektroniniu miestu

Atkelta iš 1 psl.

Seimo narys konservatorius Andrius Kubilius siūlė vykdyti projektus, kurie būtų naudingi paprastiems sostinės gyventojams — elektroninės paslaugas diegti švietimo ar sveikatos įstaigose. Anot parlamentaro, tėvai džiaugtųsi galimybe stebėti moksleivių pažymių knygeles bei lankomumo duomenis internete, o susirgę — internetu užsiregistruoti poliklinikoje.

Susitikimo dalyviai pažymėjo, kad elektroninių paslaugų plėtrą stabdo tai, jog daugelis gyventojų namuose neturi kompiuterių ar galimybės naudotis internetu.

Seimo informacinės visuomenės plėtros komiteto pirmininkas Algirdas Kunčinas teigė, jog pasinaudojant kitų valstybių patirtimi, bus siūloma suteikti mokesčių lengvatų asmenims, išsimokėtinai įsigyjančių kompiuterį bei pradedančių naudotis internetu. Taip pat siekiama, kad gyventojai elektroniniu būdu galėtų su savivaldybe sudaryti sutartis, gauti dokumentus, pažymas bei leidimus.

Šiuo metu baigiamas projektas, kuris leis turistams norima kalba trumpuoju mobiliojo ryšio numeriu gauti informacijos apie svarbiausius miesto projektus.

Lietuvos karo laivas „Žemaitis" išplaukė į Rusiją

Atkelta iš 1 psl.

Numatyti ir šių valstybių karinių jūrų pajėgų vadų susitikimai, kuriuose, be anksčiau minėtų, dalyvaus ir Estijos karinių jūrų pajėgų vadas.

Pasak KAM, tai pirmas Lietuvos KJP vado oficialus vizitas į Rusijos laivyną. 1996 m. minint Rusijos laivyno įkūrimo metines dalyvavo fregata „Aukštaitis" ir šio laivo kapitonas komandoras Artūras Narušaitis.

Lietuvos karinių jūrų pajėgų Kovinių laivų divizioną sudaro fregatos „Žemaitis" ir „Aukštaitis". Šios fregatos Lietuvos karo laivyne yra nuo 1992 m. Per dešimtmetį šių laivų nešamos Lietuvos karinių jūrų pajėgų vėliavos plaikstėsi dešimtyse užsienio uostų, dalyvavo tarptautinėse pratybose.

Užterštoje Baltijos jūroje ties Palanga draudžiama maudytis

Atkelta iš 1 psl.

leistinas normas viršija 2-3 kartus.

Baltijos jūros vandens ties Palanga kokybe susirūpinta po to, kai liepos 20 d. užsikimšus kanalizacijos vamzdžiams apie 9 valandas teršalai tekėjo į Rąžės upelį. Manoma, kad išsilieti galėjo iki 30 kubinių metrų viešbučių bei kavinių nuotekų.

Specialistų teigimu, avarijos priežastis — vamzdynuose susidaręs riebalinis kamštis, dėl kurio, kalčiausios yra kavinės, viešbučiai, neturintys specialios riebalų skaidymo įrangos.

Po šios avarijos Baltijos jūros vanduo ties Palanga tikrinamas nuolat.

Baltijos jūros vanduo švarus Šventosios, Nidos, Klaipėdos paplūdimiuose. (BNS)

Trumpai apie viską

(Naudojantis „Lietuvos rytu" (LR), „Lietuvos žinių" (LŽ), „Respublikos" (R), „Kauno dienos" (KD), „Klaipėdos" (K) „Valstybės žinių" (VŽ) dienraščių, BNS ir Eltos informacijomis)

*** Buvęs prezidentas Valdas Adamkus sako esąs atskirtas nuo pasaulio,** nes jau dvi savaites neveikia tarnybinė stotis, aptarnaujanti V. Adamkaus kompiuterius: ir prezidento rezidencijoje Turniškėse, ir jam paskirtame kabinete Prezidentūroje. Pasak buvusio valstybės vadovo referento Audriaus Penkausko, V. Adamkus kasdien gauna po kelias dešimtis laiškų iš viso pasaulio. Prezidento kanceliarijos vadovas Andrius Meškauskas siūlė nesureikšminti šio fakto, nes viskas bus išspręsta. Ketvirtadienį Prezidentūros rūpesčiu nuo pat ryto V. Adamkaus kompiuterių taisymo ėmėsi specialistai iš Seimo, deja, visą dieną triūsę, jie nesugebėjo įveikti gedimų. (LR-Elta)

*** Jau įsigaliojo Rusijos vyriausybės nutarimas,** kelis kartus pakėlęs muitus fiziniams asmenims, įvežantiems į Rusiją naudotus 3-7 metų lengvuosius automobilius. Tai reiškia, kad šios kategorijos mašinų importas į Rusiją išaugs 2.5-4 kartus. Specialistai spėja, kad automobilių importas iš Lietuvos beveik liausis, o nuosmukis tęsis iki rudens. Lietuvos muitinės departamento duomenimis, pernai į Lietuvą įvežta 249,597, o eksportuota – 152,604 naudoti automobiliai. Daugiau kaip 74 proc.viso automobilių eksporto teko Rusijai, 10.3 proc. — Kazachstanui, 9.1 proc. — Baltarusijai. Per praėjusius metus į valstybės biudžetą iš naudotų automobilių prekybos buvo surinkta 309 mln. litų mokesčių. (VŽ-Elta)

*** Policijos departamento ir Finansinių nusikaltimų tyrimo tarnybos** (FNTT) pareigūnai Vilniuje, nuomojamame bute Kalvarijų gatvėje, ketvirtadienį sulaikė nuo liepos 10 d. besislapstantį viešosios įstaigos „Žemės ūkio ir kaimo plėtros centras" direktorių Andrių Pakštaitį. Jis įtariamas Europos Sąjungos SAPARD lėšų grobstymu. Kauno apygardos prokuratūros žiniomis, A. Pakštaitis kartu su UAB „Šilų paukštynas" direktorium Ž. Burinsku parengė su ES SAPARD paramos gavimu susijusius suklastotus dokumentus, juos pateikė Nacionalinės mokėjimo agentūros (NMA) Kauno plėtros programų skyriui ir gavo 198,820 litų. Šie pinigai buvo pervesti į UAB „Šilų paukštynas" sąskaitą AB „Hansabankas". Tikėtina, po išsamaus patikrinimo paaiškės ir daugiau SAPARD lėšų grobstymo atvejų. FNTT artimiausiu metu ketina pateikti įtarimus ir keliems NMA darbuotojams. (KD-K-LR-R-LŽ-Elta)

*** Šeštadienį sukanka mėnuo, kai Karibų jūroje** anglų karinis laivas sulaikė laivą „Jalta", plaukiojantį su Panamos vėliava. Po 11 valandų trukusios apžiūros laive buvo rasta 3.5 tonos kokaino už 250 mln. svarų sterlingų (apie 1.25 mlrd. litų). Laivas, krovinys ir 17 asmenų įgula buvo areštuoti ir palydėti į JAV uostą Tampą (Florida). 11 įgulos jūreivių yra Lietuvos piliečiai. Dauguma jų — eiliniai įgulos nariai. Ši aplinkybė suteikia vilties, kad lietuviai nesusiję su narkotikais. Šiuo metu Amerikoje vyksta tyrimas. Tik jo rezultatai atsakys į klausimą, ar lietuviai jūrininkai iš įtariamųjų taps kaltinamaisiais. Sulaikytųjų artimieji, beveik negaunantys žinių iš Amerikos, pagalbos kreipėsi į Seimo narį Vaclovą Stankevičių. Jis informavo, kad Užsienio reikalų ministerijos vadovai įpareigojo Lietuvos pasiuntinybę JAV sekti šio klausimo sprendimą. Pagal turimą informaciją teisme bylos svarstymas įvyks rugpjūčio 6-7 dienomis. (K-Elta)

LOTERIJA LAUKIA

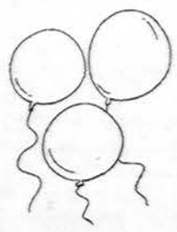

„DRAUGO" VASAROS ŠVENTEI LABAI TRŪKSTA PRIZŲ LAIMĖJIMAMS!

Žaislai, statulėlės, paveikslai, rankdarbiai, indai — viską, ko Jūs savo namuose šiuo metu nepritaikote, padovanokite mums! Jūsų dovanoti laimikiai pradžiugins kitus šventės dalyvius.

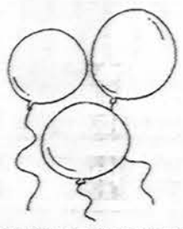

„Draugo" vasaros šventės rengėjai Jums labai dėkingi!

„Draugo" adresas: 4545 W. 63 St., Chicago, IL 60629. Tel. 773-585-9500.

CAROLINA JANITORIAL, Inc.
1-708-837-8904
Kviesti Eugenijų
kalba lietuviškai
viešbučių kambarių tvarkymas
ir padavėjos

1-773-838-1770
lenkiškai, angliškai, rusiškai
Vairuotojų teisės - CDL

LEONID
2881 N Milwaukee
1-773-395-8820
kalba rusiškai, angliškai
Įvairūs darbai

IVA
1-708-499-9861
kalba lenkiškai, angliškai,
Darbai įvairūs

TERESA
1-773-545-3795
kalba lenkiškai, angliškai,
Darbai įvairūs

1-773-804-0500
lenkiškai, rusiškai
Vairuotojų teisės - CDL
6105 W. Belmont, Chicago, IL

MARINA
1-847-329-0202
kalba rusiškai, angliškai
namų, viešbučių, parduotuvių valymas • vizų pratęsimas • "aid to tax payer" informacija dėl taksų mokėjimo • vaikai ir seneliai

HALINA
1-708-453-5853 — kalba lenkiškai, angliškai
Įvairūs darbai

CHEPOV'S
Domestic Agency, Inc
1-847-803-6439
kalba rusiškai, angliškai
vaikai ir seneliai

Kviečiame moteris darbams pilnai ir nepilnai darbo savaitei gyvenamųjų patalpų valymui. Mokame grynais kiekvieną dieną.
Minute Maid 7562 N. Milwaukee, Chicago, IL 60631. 1-847-647-0433. Kalbame ir rusiškai. Klausti **Jurijaus arba Leonido.**

TURGUS
Valentinas Krumplis

NIKA
1-773-583-5888 — kalba lenkiškai, angliškai
3411 N. Pulaski
Senelėi, vaikai

DRAUGO *biuletenis*
TURGUS
773-585-9500 • FAX 773-585-8284
vardas
pavardė
adresas
miestas
telef.
MANO NEMOKAMAS SKELBIMAS

Siųskite paštu arba faksu:
DRAUGAS
4545 W. 63rd St.
Chicago, IL 60629

PASINAUDOKITE „DRAUGO" SPAUSTUVĖS PATARNAVIMAIS

Dienraštis „Draugas" spausdinamas modernioje, savoje spaustuvėje. Lietuvių tarpe nėra kitos modernesnės spaustuvės visoje Amerikoje.
„Draugo" spaustuvė spausdina lietuviškas knygas, žurnalus, laikraščius, programas, pakvietimus, plakatus, bilietus, reklamines brošiūras, vokus su adresais, paruošia oficialių laiškų popierių su siuntėjo, organizacijų adresais, pasirinktais šūkiais.
Nedaug yra spaudos darbų, kurių dienraščio „Draugo" spaustuvė negalėtų atlikti.
Kiekvienas spaudos darbas, duotas „Draugo" spaustuvei, yra parama dienraščiui. „Draugas" turi atlikti daug papildomų spaudos darbų, kad galėtų išsilaikyti ir daryti pažangą.
Kviečiame visas organizacijas ir programų vadovus bei kitų lietuviškų draugijų vadovybę pasinaudoti „Draugo" spaustuvės patarnavimu. Atvykite bent pasiteirauti kainų ir sužinoti, ką mūsų spaustuvė gali Jums suteikti.
Remkite „Draugą", kuris palaiko lietuvių kultūrinį gyvenimą išeivijoje — duokite spaudos darbus „Draugo" spaustuvei. Juk „Draugas" stengiasi aprašyti visus renginius ir organizacijas, todėl nėra kito tokio, išeivių jungiančio, veiksnio, kaip „Draugas".
Visais spaudos darbų reikalais teiraukitės:
Valentinas Krumplis
DRAUGAS
4545 W. 63 Street; Chicago, IL 60629

Remkite ir platinkite katalikišką spaudą
DRAUGAS
THE LITHUANIAN WORLD-WIDE DAILY

A † A
ROMAS J. MATULIS

Mirė 2003 m. liepos 23 d., sulaukęs 47 metų.

Nuliūdę liko: mama Zuzana Stonys, vaikai Nicholas ir Eric, brolis Algis, dukterėčios Bethany su vyru Jon Crispin ir Christina Matulis.

A.a. Romas buvo sūnus a.a. Kosto Matulio.

Velionis pašarvotas sekmadienį, liepos 27 d. nuo 2 v. p.p. iki 9 v.v. Archer laidojimo namuose, 6108 S. Archer, Chicago, IL.

Laidotuvės įvyks pirmadienį, liepos 28 d. iš Laidojimo namų 10 val. ryto velionis bus atlydėtas į Šv. Kazimiero lietuvių kapines.

Nuoširdžiai kviečiame gimines, draugus ir pažįstamus dalyvauti šiose laidotuvėse.

Nuliūdę artimieji

Laidot. direkt. Archer F. H.

VIENERIŲ METŲ MIRTIES SUKAKTIS

A † A
LEONAS KANKUS

Minint mūsų mylimo Vyro, Tėvelio ir Senelio, kurio netekome 2002 m. liepos 28 d. mirties sukaktį, šv. Mišios už velionį bus aukojamos liepos 27 d. 9 v.r. Pal. Jurgio Matulaičio misijos bažnyčioje.

Maloniai kviečiame gimines, draugus ir pažįstamus dalyvauti šiose Mišiose ir kartu pasimelsti už a.a. Leoną.

Nuliūdę liko: žmona Stasė, sūnūs Aleksas ir Romas, anūkas Robertas su šeima, anūkės Rita ir Andrea.

GAIDAS - DAIMID
FUNERAL DIRECTORS
Directors of Eudeikis Funeral Home (EST 1908)
GERALD F. DAIMID
4330 So. California — 10727 S. Pulaski Rd.
5948 S. Archer Ave.
5200 W.95 St. Oak Lawn, IL — 9900 W.143 St. Orland Park, IL
12401 S. Archer Ave. (& Derby Rd.)
ALL PHONES
1-773-523-0440

PETKUS & SON
FUNERAL DIRECTORS
BRIGHTON PARK 4330 S. CALIFORNIA
MARQUETTE PARK 2533 W. 71 ST.
CICERO 5940 W. 35 ST.
LEMONT, 12401 S. ARCHER AVE. (& DERBY RD.)
EVERGREEN PARK, 2929 W. 87 ST.
TINLEY PARK, 16600 S. OAK PARK AVE.
ALL PHONES
CHICAGO 1-773-476-2345
NATIONWIDE TOLL FREE (nemokamas)
Tel. 1-800-994-7600
www.petkusfuneralhomes.com

LACK & SONS
FUNERAL DIRECTORS
HICKORY HILLS, 9236 S. ROBERTS ROAD
MARQUETTE PARK, 6541 S. KEDZIE AVE.
ORLAND PARK, 9900 W. 143 St.
ALL PHONES
1-708-430-5700

LIETUVIŲ LAIDOTUVIŲ DIREKTORIŲ SĄJUNGA
Turi laidotuvių patalpas visose Čikagos miesto apylinkėse ir priemiesčiuose
Patarnavimas 24 val.

Always With Flowers
- Gėlės į Lietuvą (1-2 biznio dienos)
- Vestuvinės ir progines puokštės (vestuvinių puokščių konsultavimas — nemokamas)
- Salių, stalų ir bažnyčių dekoravimas įvairioms progoms su 20% nuolaida
- Krepšeliai ir vainikai laidotuvėms
- Žolynų ir kapų tvarkymas
- Savaitgaliais dirbame PLC Lemonte 9 v.r.-2 v.p.p.
- Pristatome JAV, Lietuvoje ir pasaulyje
- www.alwayswithflowers.com

8015 W. 79 St. Justice, IL 60458; Tel. 888-594-6604

ČIKAGOJE IR APYLINKĖSE

„Tautos ir valstybės ryšys", Lietuvos valstybės 750 metų sukaktį minint – šį sekmadienį, liepos 27 d., 12 val., tuojau po 11 v. šv. Mišių, PLC didžiojoje salėje. Kalbės Bronius Nainys, apžvelgdamas iš arti stebėtus liepos 1-6 d. Vilniuje vykusius istoriniuspolitinius ir kultūrinius renginius.

Židinio pamaldos su šv. Mišiomis ruošiamos šeštadienį, rugpjūčio 2 d., 4 v. p.p., Jėzuitų koplyčioje prie Jaunimo centro, Čikagoje. Artėjant Žolinėms, Švč. Marijos Dangun paėmimo šventei, atneškime žydinčių gėlių pasveikinti Ją.

Lietuviškų studijų savaitės Dainavoje metu bus prisimintas Dainavos stovyklavietės įkūrėjas, šiemet Lietuvoje miręs dr. Adolfas Damušis. Bus taip pat paminėta ir prof. Juozo Brazaičio šimtojo gimtadienio sukaktis. Ši, 47-oji, studijų ir poilsio savaitė, rengiama Lietuvių fronto bičiulių, Dainavoje vyks rugpjūčio 17-24 d.

Lietuviškai kalbantiems vaikams Ziono Lietuvių liuteronų parapijos patalpose, Oak Lawn, organizuojamas vaikų darželis (day–care). Vaikų amžius – 3–5 metai. Užsiėmimai vyks penkias dienas per savaitę nuo 8:30 val. ryto iki 4:30 val. po pietų, – leiskime mamoms dirbti! Jei susirinks pakankamai vaikų (bent 12), darželis pradės veikti 2003 m. rugsėjo 2 d. Dėl vaikų registravimo kreiptis tel.: 708–422–1433 iki rugpjūčio 26 d.

Angelė Dirkienė, gyv. Burr Ridge, IL, Stasio Džiugo knygų fondui dovanojo daugiau kaip šimtą vertingų knygų lietuvių kalba, kurios bus pasiųstos į Lietuvą. A. Dirkienė netrukus rengiasi vykti nuolatiniam gyvenimui į Floridą. Ta proga tenka pamineti, kad A. Dirkienė yra a.a. Viktorijos ir Kazimiero Kleivų, buvusių visuomeninių ir katalikų veikėjų, duktė.

„Seklyčioje" liepos 30 d., trečiadienį, 2 v. p.p. – linksma muzikos ir dainų popietė. Atvyks „Tėviškės" kapelos vadovė Stasė Jagminienė ir dainininkės. Pratęskime dainų šventės Lietuvoje nuotaiką.

„Saulutė", Lietuvos vaikų globos būrelis, dėkoja Aleksandrai ir dr. Juozui Kazickams, kurie vėl paaukojo knygų „Vilties kelias" „Saulutei", t.y., padėti vargingai gyvenantiems vaikams bei studentams Lietuvoje. Knygoje aprašomas ne tik Kazickų, bet ir jų senelių gyvenimas, gyvenimas nepriklausomoje Lietuvoje, okupacija ir Kazickų sėkmė verslo pasaulyje bei noras tuo prisidėti prie iš okupanto jungo išsilaisvinusios Lietuvos atstatymo, sėkmės integruojantis į Vakarų pasaulį. Už 25 dol. auką knygą galima įsigyti prie „Saulutės" stalo „Draugo" gegužinėje arba rašant „Saulutė", 419 Weidner Rd., Buffalo Grove, IL 60089.

„Draugas" visus 94 metus buvo gyvas savanorių dėka. Laukiame jų ir šiemet vasaros šventėje rugsėjo 10 d. Galintys ateiti į talką kviečiami paskambinti „Draugo" valdybos pirm. Marijai Remienei **708-562-1448.**

Liepos 25 d. „Draugo" laidoje 8 psl. straipsnio „Čikagos lietuviai pagerbė Atlanto nugalėtojus" ir nuotraukos autorius yra Edvardas Šulaitis, kurio pavardė iškrito dėl techninių kliūčių. Atsiprašome.

„DRAUGO RĖMĖJAI"

Norkūnas Ben iš Dearborn, MI, paaukojo „Draugui" 200 dol. Nuoširdžiai dėkojame.

Leokadija Packauskas iš Leland, NC, paaukojo „Draugui" 50 dol. Nuoširdžiai dėkojame.

KARALIŲ MINDAUGĄ NORIME PAMINĖTI KARALIŠKAI

Atsiliepdamas į praėjusio trečiadienio rašinėlį „Violetos Urmanos dovana tautiečiams", muzikos žinovas Vytautas Radžius laiške patikslina, kad praėjusį šeštadienį WFMT-FM radijo stotis Čikagoje transliavo Ponchielli operą „La Gioconda", kurioje Violeta Urmanavičiūtė dainavo pagrindinę Giocondos partiją kartu su tenoru Placido Domingo ir kad tai buvo Bavarijos operos Muenchene įrašas. Tuo pačiu tenka patikslinti ir patį laiško autorių ir pasakyti, kad rašiniai šia tema, pasirodantys „Drauge" du kartus per savaitę, yra ne „pataikavimas" kam nors, o bandymai būsimą koncertą reklamuoti.

Autorius baigia laišką fraze: „Gal A. Škiudaitė drįstų parašyti, už kiek tūkstančių Violeta Urmana teikia tą 'dovaną' tautiečiams". Kadangi iš Lietuvos grįžo pati Violetos Urmanos koncerto organizatorė Marija Remienė, JAV LB Kultūros tarybos pirmininkė ir koncerto organizacinio komiteto vyriausioji vadovė, jos ir paklauskime apie tai, kiek kas kainuoja, kas koncertą remia ir kitką, kas galėtų dominti būsimuosius klausytojus.

– Oficialų kontraktą su Violeta Urmana pasirašėme praėjusį rudenį, – papasakojo **Marija Remienė.** – Planuodami Karaliaus Mindaugo karūnavimo 750-ies metų sukakties minėjimų ciklą, norėjome jį baigti kažkuo ypatingu, išskirtiniu įvykiu. Būdama Lietuvoje ir dalyvaudama liepos mėnesio pradžios renginiuose, kurie buvo tokie iškilmingi ir prasmingi, tokios aukštos kultūros, jog dar kartą pasidžiaugiau, kad ir mes, čia, išeivijoje, galėsime minėjimą baigti ne kokiu nors tradiciniu pokyliu, o pasaulinio masto žvaigždės koncertu, iškilmingai, vienu žodžiu, karališkai. Tai tikriausiai bus pirmas toks įvykis mūsų gyvenime.

Grįžtant prie Lietuvoje vykusių karaliaus Mindaugo karūnavimo 750-ųjų metinių minėjimo, reikia pasakyti, kad visus tuos renginius lietuviai galėtų drąsiai rodyti bet kur pasaulyje ir būtų aukštai įvertinti. Ne aš viena esu jais sužavėta.

Su soliste Violeta Urmanavičiūte apie koncertą Čikagoje esame kalbėję ne kartą anksčiau. Kai jai užsiminiau apie savo svajonę pernai, ji pasakė: „Aš turiu vieną kartą ką nors duoti ir išeivijai" ir įvykdė. Taigi, ji atvyksta pas mus ne daryti pelno, o iš sentimentų tautiečiams, nes pati yra didelė lietuvė patriotė. Iš mūsų koncerto ji pelno nepadarys, vietoj to, kad ji kelias dienas pailsėtų, ji atvyksta pas mus rimtai ir sunkiai dirbti. Kaip tik pasitaikė patogus laikas, nes solistė vyksta dainuoti San Francisco operoje ir prieš tai turi keletą laisvų dienų. O dėl kainos, – ji tikrai mums daug nekainuos. Mums nereikia mokėti jai už kelionę, kaip darydavome visada anksčiau ir kaip tenka daryti Lietuvių operai, kai kviečiasi dainininkus iš Lietuvos. Jos honoraras bus minimalus, gal porą tūkstančių dolerių (tuo tarpu jos koncertai didžiosiose scenose kainuoja keliolika tūkstančių dolerių), nes ji sutartiniais ryšiais yra susijusi su savo koncertų organizatoriais. Tiek, kiek mes jai mokėsime, jos rango solistui yra labdara. Daugiausia mums kainuos samdyti simfoninį orkestrą.

– Jums teko bendrauti su įžymiąja mūsų tautiete, koks tai žmogus?

– O, tai labai paprastas žmogus, ji ne tokia, kaip kitos žvaigždės, prie kurių negalima per sargybą prieiti, – šilta ir maloni. Šį kartą Lietuvoje mums neteko susitikti – aš turėjau išvykti, o ji atvyko į Vilnių. Pasikalbėjome tik telefonu. Jau yra sudaryta koncerto programa. Bus labai gera programa. Tikrai lietuviai nustebs. Bus tik arijos iš operų, taip pat ir iš lietuviškų operų. Jokių dainelių. Lietuvoje pagaminome gražius plakatus. Taip pat ten reikėjo gauti ir lietuviškų operų gaidas orkestrui. Amerikiečių simfoniniai orkestrai, žinoma, jų neturi. Taigi mano nuvažiavimas ir ta prasme buvo naudingas.

– Sklinda kalbos, kad labai brangūs bilietai į Urmanos koncertą Morton gimnazijos auditorijoje?

– Bilietų yra didžiulis pasirinkimas – nuo 65 dol. iki 25 dol. Taigi, kiekvienas galės įsigyti pagal savo išsenę. Bilietus po 65 dol. paprastai gauna mecenatai, kurie aukoja koncertui (nuo 250 dol. ir daugiau). Kai prieš porą metų aš pirkau bilietą į Urmanos koncertą Orchestra Hall, mokėjau 85 dol., ir mano bilietas nebuvo pats brangiausias. Jeigu lietuviai į eilinį koncertą gali sumokėti 35 dol., tai Urmanos koncertui tokia kaina tikrai nėra per didelė. Juk turėsime galimybę ją išgirsti su pilnos sudėties simfoniniu orkestru, kas daugeliui bus pirmoji ir vienintelė proga gyvenime. Aš esu ją girdėjusi Lietuvoje, tiesiog širdį traukia ir ašaros byra klausantis...

– Ar solistė žino, kad ji dainuos Morton aukštesniosios mokyklos salėje?

– O taip! Ji žino ir tą salę, nes yra stebėjusi ten Lietuvių operos repeticijas. Ją tai patenkina.

– Kas Violetos Urmanos koncertą remia?

– Deja, niekas neremia. JAV LB Kultūros taryba buvo pateikusi prašymą Lietuvių fondui, bet paramos negauta. LF neparėmė ir kitų Kultūros tarybos renginių. Didžiausia suma skirta kultūros premijoms – 6,500 dol., 1,000 dol. praėjusio poezijos pavasario išlaidoms padengti ir 2,000 dol. paremti mažųjų JAV LB apylinkių kultūros renginius.

– Tikriausiai todėl taip intensyviai ieškote privačių mecenatų?

– Kol kas daugiausia aukojama po 250 dol. Dabar, grįžus, teks daugiau padirbėti, nes pasižadėjimų yra daug. Koncerto mecenatu sutiko būti ir Cicero, kur vyks koncertas, meras bei Illinois valstijos atstovas (Ill State representative) Frank Agullar. Jis labai domisi lietuviais, yra sužavėtas Urmanos dainavimo ir, be kita ko, abu su žmona ruošiasi vykti į Lietuvą.

Dėkojame už pokalbį.

Kalbėjosi
Audronė V. Škiudaitė

Marija Remienė (kairėje) ir Violeta Urmana jau 2000 m. pradėjo brandinti koncerto Čikagoje idėją.

Bilietus galima įsigyti „Seklyčioje" (2711-15 West 71st Street, Chicago, IL 60629) tel. **773-476-2655;** fax **773-436-6909**. Kiekvieną sekmadienį bilietai į Violetos Urmanos koncertą parduodami Lemonte, Pasaulio Lietuvių centro vestibiulyje, po 9 ir 11 val. šv. Mišių. Dėl bilietų ir aukų koncertui surengti galima kreiptis į organizacinio komiteto narę Ireną Kriaučeliūnienę tel. **630-734-9626.**

JAUNIEJI KREPŠININKAI IŠ LIETUVOS RUNGTYNIAUS ČIKAGOS APYLINKĖSE

Beveik tuo pačiu metu, kai Lietuvos jaunių krepšinio rinktinė Graikijoje pasipuošė pasaulio pirmenybių sidabru, dvi kitos jaunių krepšinio ekipos pajudėjo rungtynėms į Ameriką. Jos šiuo metu dalyvauja tarptautiniame jaunių (17-18 m.) turnyre Orlando mieste, Floridoje.

Vienos iš komandų – Kretingos miesto jaunuoliai žaidėjai netrukus atvažiuos į Čikagą ir čia išmėgins jėgas su amerikiečiais ir lietuviais. Kuomet sekmadienį Floridoje baigsis tarptautinis turnyras, kretingiškiai (jų eilėse yra ir palangiškių), sės į du „venus" ir pajudės ilgai kelionei į Čikagą. Čia jie žada atsirasti liepos 29 d.

Kitą dieną, liepos 30-tąją, 6:30 val. vak. jie žais pirmąsias rungtynes prieš amerikiečius „Bulls" Academy patalpose, Lisle, IL. Liepos 31 d. 8 val. svečiai iš Lietuvos susitiks su „Lituanicos" klubo bendraamžiais, o rugpjūčio 1 d. 8:30 val. – su Čikagos „Žalgirio" krepšininkais. Šios abejos rungtynės numatytos PLC Lemonte sporto salėje, bet vieta dar gali keistis, jeigu bus gauta erdvesnė patalpa Lemonte. Jeigu bus pakeitimų, pranešime per „Margučio" radiją".

Reikia pasakyti, kad iš Lietuvos į Čikagą atvykstanti jaunimo krepšinio ekipa yra pajėgi, dalyvavusi daugelyje turnyrų Europoje. Į krepšinio tėvynę Ameriką ji atvyksta pirmą kartą. Jos nariai turės progą pamatyti kraštą ir pabendrauti su tautiečiais. Atvykti pakvietė „Lituanicos" krepšinio treneris Stepas Žilius, o savo namuose apgyvendins kitas klubo darbuotojas – dr. Donatas Siliūnas su žmona Daina.

Atgal į namus krepšininkai pajudės rugpjūčio 2 d.

Edvardas Šulaitis

ĮDOMIOJI SKILTIS

ANTANAS RAGAUSKAS

„GINČAI DĖL SKONIO"

Šioje, 2001 metais išleistoje knygoje spausdinami išeivijos žurnalisto Antano Ragausko straipsniai, apimantys 1950 – 1968 metų laikotarpį.

Anot leidėjų – Irenos Ragauskaitės Rasienės, Aldonos Ragauskaitės Lipskienės ir Leonido Rago (Ragausko) – jų tėvelis, Antanas Ragauskas, šalia savo pagrindinės teisininko profesijos, nuolat reikšdavosi spaudoje. „Prisiminėme nuošaliai gulinčią dėžę su jo straipsnių laikraščiuose iškarpomis, išgulėjusiomis tris dešimtmečius ir nuo laiko pageltusiomis. Atidarėm, pavartėm lapus. Nustebome straipsnių gausumu ir temų įvairumu. Pagalvojom: ne vienas jų tiktų ir šių dienų įvykiams apibudinti bei šiuolaikinėms problemoms spręsti. Tie raštai žymėjo to gyvenamojo laikotarpio aktualijas: sielvartą dėl Lietuvos laisvės ir taikos, smurto pasaulyje, o ypač okupuotoje Tėvynėje Lietuvoje. Tai paskatino mus peržiūrėti žurnalistinį palikimą ir sudaryti straipsnių rinkinį. Manome, kad knyga bus geriausias paminklas musų mylimo Tėvo atminimui".

Knygos kaina 15 dol., pridedant 8,75 proc. mokestį užsisakantiems IL valstijoje. Vienos knygos persiuntimo kaina 3.95 dol., už kiekvieną papildomą knygą – 1 dol. mokestis. Įsigyti norimų knygų galima „Draugo" knygynėlyje, adresu 4545 West 63rd. Street, Chicago, IL 60629. Teirautis telefonu **773-585-9500.**

Parengia
Vitalija Pulokienė

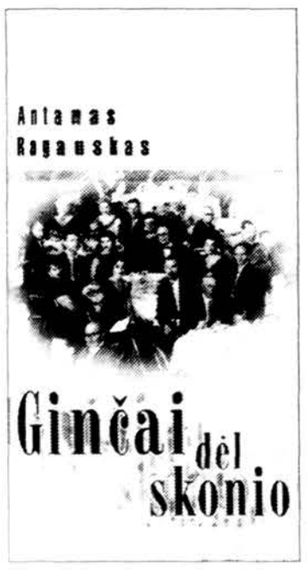

SKELBIMAI

Advokatas
Vytenis Lietuvninkas
4536 W. 63 Street
Chicago, IL 60629
(Skersai gatvės nuo „Draugo")
Tel. 773-284-0100.
Tel. 630-257-0200, Lemont, IL

Advokatas
Jonas Gibaitis

Civilinės ir kriminalinės bylos
6247 S. Kedzie Avenue
Chicago, IL 60629
Tel. 773-776-8700
E-mail: Gibaitis@aol.com
Toll free 24 hr. 888-776-6742
Darbo val. nuo 8 v.r. iki 5 v.v.
Šeštad. 8 v.r. iki 1 v.p.p.

IMIGRACINĖS TEISĖS ADVOKATAS
AURELIUS BUTVILAS
Tel. 312-580-1217
135 S LaSalle #2300 Chicago, IL 60603
Galimos konsultacijos šeštadieniais

Advokatas
GINTARAS P. ČEPĖNAS
6436 S.Pulaski Rd., Chicago, IL 60629
Tel. 773-582-4500
Valandos pagal susitarimą

• **Baltic monuments, 1108 Amber Drive, Lemont, IL, 60439. Prie pat PL Centro. Tel. 630-243-8446. Leonida ir Gediminas Kazėnai.** Pageidaujant atvykstame į namus.

• **Namams pirkti paskolos** duodamos mažais mėnesiniais įmokėjimais ir prieinamais nuošimčiais. Kreipkitės į **Mutual Federal Savings, 2212 West Cermak Road.**

Tai - Jūsų laikraštis
DRAUGAS
THE LITHUANIAN WORLD-WIDE DAILY

• **DĖMESIO! VIDEO APARATŲ SAVININKAI!** Norėdami tikrai kokybiškai išversti video įrašus iš Lietuvoje naudojamos PAL sistemos į amerikietiškąją NTSC ir atvirkščiai, kreipkitės į **INTER-VIDEO 3533 S. Archer Ave., Chicago, IL 60609. Tel. 773-927-9091. Sav. Petras Bernotas.**

• **FANTASTIKA! TO DAR NIEKAD NEBUVO!** Tik 19,9 cento skambinant į Lietuvą, 4,9 cnt JAV bet kada. Jokių papildomų mokesčių. Tikslus apskaičiavimas. Kokybiškiausias ryšys. Kreipkitės vakarais lietuviškai į DIAL NOW atstovą su 9 metų patirtimi tarptautiniuose ryšiuose. **Tel. 708-386-0556.** Naudodami DIAL NOW paslaugas, tuo pačiu remiate išeivijos lietuvišką žiniasklaidą. **DIAL NOW — patikimiausias ryšys su Lietuva bei visu pasauliu!**

• **Prieš užsisakydami paminklą** aplankykite St. Casimir Memorials, 3914 W. 111th St. Turime didelį pasirinkimą: matysite granito spalvą, dydį ir t.t. Gaminame paminklus mūsų dirbtuvėje pagal jūsų pageidavimą, brėžinius. Prieš pastatant paminklą, galėsite apžiūrėti ir įsitikinti, kad jis padarytas, kaip jau buvo jūsų pageidauta. **Sav. Lilija ir Vilimas Nelsonai. Tel. 773-233-6335.**

BALZEKO MUZIEJUS organizuoja 10 dienų kelionę **į Lietuvą, 2003 m. rugsėjo 8-17 d.**
Dėl informacijos skambinkite Stanley Balzekas **773-582-6500.**

BALTIA EXPRESS
SIUNTINIAI LAIVU IR LĖKTUVU PER BALTIA EXPRESS CO. LTD
4545 WEST 63 STREET, CHICAGO, IL 60629
Tel. 1-773-585-0944; 1-800-772-7624
Dirbame nuo pirmadienio iki penktadienio nuo 9 v.r. - 6 v.v.
ketvirtadienį nuo 9 v.r. - 8 v.v.
šeštadienį nuo 9 v.r.-3 v.p.p.
699 LIVELY BLVD, ELK GROVE VILLAGE, IL 60007
Tel. 1-800-262-3797; 847-952-8100
Dirbame nuo pirmadienio iki penktadienio nuo 9 v.r. - 5v.p.p.
Siuntiniai automatiškai apdrausti $100.

• **„Saulutė",** Lietuvos vaikų globos būrelis dėkoja už aukas padėti našlaičiams, beglobiams ir invalidams vaikams, daugiavaikėms šeimoms, bei studentams Lietuvoje. Aukojo: Anoniminis geradaris **$2,000. Labai ačiū, „Saulutė", („Sunlight Orphan Aid"), 419 Weidner Rd., Buffalo Grove, IL 60089, tel. (847) 537-7949, TAX ID #36-3003339.**

• **Lietuvos Našlaičių globos komitetas** gavo aukų: **$3,000** — Lietuvos vaikams Arnoldas Kungys, Fairfield, CA. **$1,000** — nors šv. Kalėdų šventės dar toli, bet Lithuanian Citizen's Society of Western Pennsylvania siunčia didelę sumą Lietuvos vaikams Kalėdų dovanoms. **$300** — aukoja dr. Algimantas Kelertas, Brookfield, IL — tai dviejų apleistų vaikų Lietuvoje metinis mokestis. **$50** — aukoja Ponia, kuri nenori skelbti pavardės. Lietuvos vaikų vardu dėkojame! Aukos nurašomos nuo federalinių mokesčių. **Lietuvos Našlaičių globos komitetas, 2711 West 71st Street, Chicago, IL 60629.**

•Almos fondas

A.a. Elenos Pečiulienės atminimą pagerbdami jos draugai, pažįstami ir giminės aukoja Lietuvos vaikams per Almos fondą. Tai: Danguolė ir Aleksas Vitkai, Halina Bagdonienė, Antanas ir Elena Račkauskai, Irena ir Ben Serapinai, Andrius Žalneriūnas, Violeta Kriščiūnas, Pat Kirkpatrick, Pat Kempezynski, Ron ir Judy Pavel, Charles ir Frances Zuscasello, Rimas ir Aušra Izokaičiai. Viso šia liūdna proga suaukota **$380.** Almosir Lietuvos vaikų vardu reiškiame užuojautą velionės artimiesiems, o aukotojams dėkojame!

Birutė Razminas, Lietuvos vaikams per Almos fondą aukoja **$50.** Almos ir Lietuvos vaikų vardu dėkojame aukotojams už dosnumą! Aukos nurašomos nuo federalinių mokesčių, čekius rašyti Lithuanian Orphan Care, pažymint, kad skirta Almos fondui. Siųsti: **2711 West 71st Street, Chicago, IL 60629.**

Korp! Neo-Lithuania vyr. valdyba kviečia visus golfo mėgėjus į metinę golfo iškylą š. m. rugsėjo 14 d. Gleneagles Country Club, 13070 McCarthy Rd., Lemonte. Visas pelnas skiriamas stipendijoms. Kviečiame ir ne golfo entuziastus atvykti į vaišes po golfo iškylos ir susipažinti su šių metų stipendininkais. Daugiau informacijos – skambinti Edui Modestui – **630-794-0500.**

Lietuvių fondo golfo diena-žaidynės vyks rugsėjo 28 d., sekmadienį, Old Oaks Country club, Orland Park, IL. Norintys dalyvauti kviečiami registruotis iš anksto, kreiptis į Vytą ir Aldoną Vaitkus tel. 630-243-8178.