DRAUGAS

THE LITHUANIAN WORLD-WIDE DAILY

Kaina 75 c. PENKTADIENIS - FRIDAY, LAPKRIČIO - NOVEMBER 2, 2007 Vol. XCVIII Nr. 214

Prezidentas Antakalnyje pagerbė mirusiųjų atminimą

Prezidentas V. Adamkus ir kariuomenės vadas V. Tutkus aplankė monsinjoro K. Vasiliausko kapą. **Linos Petrauskienės** (ELTA) nuotr.

Vilnius, spalio 31 d. (BNS) — Visų šventųjų dieną prezidentas Valdas Adamkus pagerbė iškilių Lietuvos žmonių ir laisvės kovotojų atminimą.

Šalies vadovas lankėsi Antakalnio kapinėse ir padėjo gėlių vainiką prie Laisvės gynėjų memorialo, kuriame yra palaidotos Sausio 13-osios ir Medininkų tragedijos aukos.

Kartu su prezidentu Antakalnio kapinėse lankėsi ir kariuomenės vadas Valdas Tutkus.

Prezidentas taip pat aplankė monsinjoro Kazimiero Vasiliausko bei sociologo ir istoriko Vytauto Kavolio kapus.

Lietuvoje lapkričio 1-oji minima kaip Visų šventųjų diena. Senovėje tikėta, kad mėgstamiausias vėlių lankymosi metas — gūdus ruduo.

Šeštadienį — priedas *Kultūra.*

Prisiminti tragiškai žuvusieji Lietuvos keliuose

Šilalės r., spalio 31 d. (ELTA) — Vainikai, gėlių puokštės ir degančios žvakės trečiadienį papuošė aukurą, pastatytą aukščiausioje automagistralės Vilnius—Klaipėda vietoje žuvusiems Lietuvos keliuose atminti. Ceremonijoje dalyvavo Seimo, Susisiekimo ministerijos, Vyriausybės, visuomeninių organizacijų atstovai.

Pasak susisiekimo viceministro Česlovo Šikšnelio, šis aukuras primena mums apie tragedijas keliuose. „Šia kuklia akcija primename visiems, kad dėl nedrausmingų vairuotojų kaltės šalies keliuose nemažėja tragiškų įvykių. Už skubėjimą, įgūdžių ir vairavimo kultūros stoką, o dažnai ir vairavimą būnant neblaiviems mokama pernelyg didelė kaina — žmogaus gyvybė", — sakė Č. Šikšnelis.

Specialistų teigimu, saugaus eismo požiūriu Lietuva yra didelės rizikos šalis, nukenčia ne tik šeimos, bet ir visuomenė. Per metus eismo įvykių padariniai valstybei kainuoja 1,5 milijardo litų. Išėjo iš gyvenimo ir tapo invalidais žmonės, galėję atnešti daug naudos savo artimiesiems ir visuomenei.

Pasak susisiekimo viceministro, jau tapo tradicija Mirusiųjų pagerbimo dienos išvakarėse aukščiausioje automagistralės Vilnius—Klaipėda vietoje (Šilalės r.) prie aukuro tragiškai žuvusiems keliuose padėti gėlių ir uždegti žvakutes. „Taip norime ne tik pagerbti žuvusiuosius, bet ir priminti visiems keliaujantiems automobiliais, kad nemažėja tragiškų įvykių Lietuvos keliuose. Tai — ir raginimas būti atidesniems kelyje", — sakė Č. Šikšnelis.

Tegu šis simbolinis aukuras įprasmina ir mūsų pastangas bei viltį sumažinti netekčių skaičių, paskatina kiekvieną eismo dalyvį pamąstyti apie elgesio kultūrą kelyje.

Lietuva eurą įsives 2011 metais

Londonas, lapkričio 1 d. („Reuters"/ELTA) — Didžiosios Britanijos naujienų agentūros „Reuters" apklausti 33 ekspertai mano, kad dauguma Rytų Europos šalių bendrą Europos valiutą — eurą — įsives tikrai negreitai.

Ekspertų teigimu, Slovakija — vienintelė šalis, kuri eurą gali įsivesti 2009-aisiais. Tuo tarpu Lietuva ir Estija euro zonos narėmis gali tikėtis tapti tik 2011 metais. Ekonomistų nuomone, dėl lėto artėjimo prie euro zonos kaltintina didelė infliacija.

Ateinančių metų sausio 1 d. euro zonos narėmis taps Malta ir Kipras. Tačiau šios šalys euro zonos ekonomiką padidins tik 0,2 proc.

Šiame numeryje:

- **Sporto apžvalga. Futbolas. Boksas. Informacija (p. 2, 8)**
- **Nacionalinio orumo atsisakius... (p. 3)**
- **Dirbame ne sau (p. 4)**
- **Didžiausias lietuvių susibūrimas Toronto per paskutiniuosius 10 metų (p. 5)**
- **Kaip kalbame (p. 8)**
- **Indija prieš 20 metų (24) (p. 9)**
- **Apie gyvus ir negyvus mūsų tautiečius (p. 10)**
- **Cicero lietuvių padangėje (p. 10)**

Valiutų santykis
1 USD — 2.40 LT
1 EUR — 3.45 LT

Eurolygos varžybose — pirmoji „Žalgirio" pergalė

Kaunas, spalio 31 d. (ELTA) — Pirmąją pergalę vyrų krepšinio klubų Eurolygos varžybų A grupėje iškovojo Lietuvos čempionas Kauno „Žalgiris", antrosiose rungtynėse trečiadienį namuose 82:72 (16:31, 19:11, 21:8, 26:22) nugalėjęs Sopoto „Prokom Trefl" krepšininkus.

Nugalėtojams 17 taškų pelnė Jonas Mačiulis, 15 — Marko Popovič, 13 — DeJuan Collins, 12 — Paulius Jankūnas.

Sopoto komandai po 20 taškų pelnė Milan Gurovič ir Travis Best, 14 — Donatas Slanina, kuris žaidė 28 min. Tomas Masiulis per 17 min. taškų nepelnė, tačiau atkovojo 4 kamuolius.

Rungtynių pradžioje svečiai išsiveržė į priekį 7:0. Po to žalgiriečiai sumažino skirtumą iki minimumo — 6:7. Tačiau vėliau Sopoto komanda laimėjo atkarpą 14:4 ir atitrūko 21:10.

E. Žukauskas stengiasi sustabdyti R. Volkoviskij. **EPA/ELTA** nuotr.

Rungtynių pabaigoje žalgiriečiai pataikė visus šešis baudos metimus, o svečiai nebepelnė nė taško. Susitikimas baigėsi P. Jankūno dvitaškiu, aidint finalinei sirenai.

Kitas rungtynes žalgiriečiai žais lapkričio 7 d. su Sienos „Montepaschi" (Italija) .

PERIODICALS

S50 P1 051508 GRATIS
THE LIBRARY OF CONGRESS
EUROPEAN READING ROOM
SERIALS DIVISION
WASHINGTON DC 20540-4830

NEWSPAPER - DO NOT DELAY - Date Mailed 11-01-07

DRAUGAS
4545 WEST 63rd STREET • CHICAGO, ILLINOIS 60629
TEL.: 773-585-9500 • FAX: 773-585-8284 • WWW.DRAUGAS.ORG

SPORTO APŽVALGA

FUTBOLAS

Paruošė ***Ed. Šulaitis***

Graži „Lituanicos" futbolininkų pergalė

Praėjusį sekmadienį (spalio 21 d.) sužaistose priešpaskutinėse „Metropolitan" lygos I divizijos rudens rato pirmenybių rungtynėse „Lituanicos" vyrų ekipa šventė gražią pergalę. Ji Cicero įvykusiame susitikime nugalėjo lentelės viršūnėje buvusią „Zrinski" vienuolikę 2:0. Tokiu būdu lietuviai sugriebę tris taškus, pakilo į antrąją vietą.

Nepaisant, kad „Zrinski" klubo futbolininkai prieš savaitę buvo įveikę „Lightning" komandą rekordiniu rezultatu (2:0) ir stovėjo pačioje lentelės viršūnėje, „Lituanicos" vyrai jos nepabūgo. Jau trečioje žaidimo minutėje Audriaus Zenkevičiaus praėjimas dešine aikštės puse ir gražus šūvis į varžovų vartus suteikė progą mūsiškiams vesti 1:0.

Tolimesnė žaidimo eiga lietuviams nebuvo labai palanki: jie darė nemažai klaidų, o varžovai kurį laiką buvo užspaudę „Lituanicos" vartus. Tačiau 1:0 rezultatas išsilaikė iki pirmojo kėlinio pabaigos.

Po pertraukos mūsiškiai vėl pradėjo rodyti daugiau aktyvumo. Viena iš tokių atakų baigėsi antruoju įvarčiu, kurį pelnė tas pats A. Zenkevičius: jo muštą į vartus kamuolį kliudė varžovų gynikas, bet jis vis tiek įriedėjo į varžovų vartų tinklą.

Po šio įvarčio varžovai nejuokais susiėmė ir pradėjo dar stipriau atakuoti „Lituanicos" vartus. Tada turėjo progos pasireikšti po ilgesnės pertraukos sugrįžęs vartininkas Irmantas Šatas, kuris atrėmė bent pora gana pavojingų varžovų smūgių. Kadangi varžovai žūtbūt stengėsi išlyginti rezultatą, mūsiškiai galėjo rezultatą dar labiau padidinti, tačiau šūviai nepasiekdavo tikslo.

Šį sekmadienį — rudens rato finalas

Lapkričio 4 d. „Lituanicos" vyrai keliaus į Round Lake, IL, kur žais paskutines rudens rato rungtynes su ukrainiečių „Lions" ekipa. Varžovai šiuo metu stovi 6-oje lentelės vietoje.

Pirmoje vietoje yra „Real FC" — 15 tšk., o po jos eina „Lituanica" su 13. Trečioje — „Zrinski" — 12; tiek pat taškų turi ir „Kickers" (tik blogesnį įvarčių santykį). Toliau komandos rikiuojasi taip: 5. „Belgrade" — 11, 6. „Lions" — 11, 7. „Highlanders" — 6, 8. „International" — 6, 9. „Lightning" — 0.

„Lituanicos" veteranų futbolo ekipa iškopė į antrąją vietą

„Lituanicos" veteranų futbolo vienuolikė po praėjusį šeštadienį Lemont Bambrick Park aikštėje pelnytos pergalės prieš „Calisia" komandą (mūsiškiai laimėjo 3:0) su 16 taškų atsistojo antroje vietoje Illinois „Metropolitan Alte Herren Soccer" lygos, vyresnių nei 32 metų žaidėjų grupėje.

Tą patį šeštadienį pralaimėjimą patyrė rimčiausias lietuvių varžovas — „Schwaben" ekipa (ją 3:1 įveikė „Hravat" klubo futbolininkai). Tokiu būdu „Schwaben", sužaidę visas 8 rudens sezono rungtynes, šiuo metu stovi dar pirmoje vietoje su 17 taškų.

„Lituanica" nuo vokiečių yra atsilikusi tik vienu tašku. Tačiau ji dar turi sužaisti vienas atidėtas rungtynes su ne pačia stipriausia komanda — lenkų „Polonia". Šis susitikimas įvyks šį šeštadienį Bambrick Park aikštėje, Lemont.

Mūsiškiams užtektų ir lygiųjų, norint pralenkti vokiečius, kadangi lietuvių įvarčių santykis (28:9) yra žymiai geresnis negu „Schwaben" (19:10). Tačiau lietuviai yra pasiryžę siekti tik pergalės, kas įgalintų pralenkti vokiečius dviem taškais.

Taip pat vienas atidėtas rungtynes dar turi ir ukrainiečių „Lions" klubas, dabar stovintis trečioje vietoje su 14 taškų (įvarčių santykis 28:27). Jeigu ukrainiečiai savo rungtynes laimėtų, o lietuviai sužaistų lygiomis, tai visos trys komandos turėtų po lygiai taškų, bet „Lituanica" būtų pirmoji pagal geresnį įvarčių santykį.

Ketvirtoje vietoje, sužaisdami visas 8 rungtynes, lentelėje eina „Concordia" vienuolikė su 12 taškų. Paskutinėje — XI vietoje stovi „Lightning" ekipa, surinkusi tik 3 taškus.

„Lituanicos" veteranai 2006—2007 metų pirmenybėse yra buvę savo lygos čempionais.

„Fire" įveikė D. C. „United" 1:0

Praėjusį ketvirtadienį Čikagos „Fire" profesionalų futbolo ekipa Toyota Park įvykusiose posezoninėse rungtynėse iškovojo gražią pergalę, įveikdama geriausią rezultatą reguliaraus sezono metu turinčią D. C. „United" 1:0.

Dabar čikagiečiai šį ketvirtadienį važiuos į JAV sostinę atsakomosioms rungtynėms prieš „United" klubo atstovus. Laimėtojas bus sprendžiamas iš abiejų susitikimų bendro rezultato. Kažin, ar čikagiečiams užteks vieno namuose pasiekto įvarčio pergalei pasiekti?

Kauno „Kaunas" — Lietuvos čempionai

FBK „Kaunas" dar prieš Lietuvos A lygos pirmenybių pabaigą užsitikrino čempionų titulą. Nepaisant, kad kauniečiai paskutiniame pirmenybių ture nusileido Vilniaus „Vėtrai" 0:1, jie liko pirmenybinės lentelės viršūnėje.

Marijampolės „Sūduva" taikėsi į sidabro medalius, tačiau marijampoliečiai, pralaimėję prieš 8-oje vietoje esančius „Šiaulius" 1:2, turėjo užleisti antrąją vietą Panevėžio „Ekranui" (panevėžiečiai įveikė „Šilutę" 5:0). „Sūduva" buvo nustumta į trečiąją vietą, tačiau dar ji turi sužaisti vienerias atidėtas rungtynes ir gali pralenkti „Ekraną".

BOKSAS

Pasaulio bokso čempionatas Čikagoje artėja prie pabaigos

EDVARDAS ŠULAITIS

Spalio 23 d. prasidėjusios Pasaulio bokso pirmenybės, kurios yra kartu ir atrankinės varžybos į Pekine 2008 m. įvykstančią olimpiadą, jau artėja prie pabaigos.

Beveik 700 boksininkų iš 119 valstybių čia išmėgino savo jėgas: tarp jų buvo ir septyni Lietuvos bokso atstovai. Gaila, kad mūsiškiams Čikaga buvo ne itin svetinga laimėjimų atžvilgiu. Apie pusė lietuvių iškrito iš tolimesnių varžybų jau po pirmųjų rungtynių.

Tokiais nelaimingaisiais buvo Marius Narkevičius, Donatas Bondorovas ir Romanas Skerlo. Dar du: Egidijus Kavaliauskas ir Vitalijus Subačius buvo nukeliavę viena pakopa aukščiau — patekę į antrąjį ratą, čia jie turėjo pripažinti varžovų pranašumą.

Antrosios savaitės varžybose — du Lietuvos boksininkai

Į antrosios savaitės varžybas pateko tik du Lietuvos atstovai, savo kovas pradėję nuo šešioliktfinalio. Čia šeštadienį 91 + kg sunkiasvoris Jaroslavas Jakšto laimėjo prieš vokietį Stefan Kolber ir tęsė dar kovas dėl apdovanojimų bei olimpinio kelialapio. Beje, šis boksininkas buvo vienas iš didžiausių vilčių tai pasiekti.

Jis trečiadienio vakare surėmė pirštines su Baltarusijos atstovu M. Abdusalsamov aštuntfinalio kovoje.

Taip pat trečiadienio vakaras suvedė ir kitą lietuvį Daugirdą Šemiotą (svorio kaktegorija iki 81 kg) su armėnu Tsolak Ananinkian. Lietuvis sekmadienį šešioliktfinalyje buvo įveikęs Haiti atstovą Elie Augustan 19:3, o armėnas „sutvarkė" Turkijos boksininką Bahram Muzaffer 23:13.

Varžybos vyksta University of Illinois at Chicago sporto salėje (Pavilion, 525 So. Racine Ave.). Bilietai nebrangūs — nuo 10 iki 25 dol. Lietuviai sirgaliai kviečiami apsilankyti ir palaikyti savuosius.

Lietuvių žiūrovų skaičius, artėjant pirmenybių pabaigai, vis didėja. Ypatingai daug jų buvo trečiadienio vakare. Jie palaikė Lietuvos atstovus kaip galėdami. Tarp žiūrovų buvo ir Lietuvos gen. konsulas Čikagoje Arvydas Daunoravičius.

Iš viso į šias pirmenybes iš Lietuvos yra atvykę 20 žmonių: be boksininkų yra du treneriai, gydytojas, bokso federacijos atstovai ir didesnieji mecenatai. Taip pat yra atvažiavęs ir Lietuvos Tautinio Olimpinio komiteto viceprezidentas Vytas Nėnius (jis grįžta atgal lapkričio 1 d.). Visi kiti Lietuvon pajudės lapkričio 4 d.

Vieni — nenori grįžti namo, kiti — apsivogė

Iš gana didelio šių pirmenybių boksininkų būrio būta įvairiausių atsitikimų. Į skandalus įsivėlė Ugandos, Armėnijos ir Rumunijos atstovai. Pradžioje pranešta, kad į viešbutį negrįžo du Ugandos boksininkai, kurie kažkur dingo niekam ne-

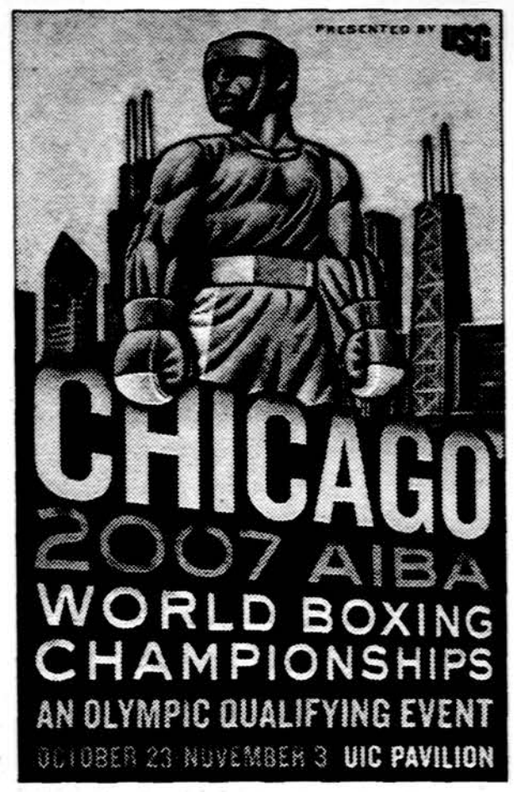

pranešę. Atrodo, jog jie apsisprendė pasilikti JAV.

Taip pat „prapuolė" ir Armėnijos boksininkas, kuris nieko nepranešė apie savo tolimesnius planus Armėnijos delegacijos vadovui.

Kiek kitaip pagarsėjo trys Rumunijos boksininkai, kurie buvo pagauti vagiant Čikagos krautuvėje, mėgino išnešti sportinių prekių. Jie, o taip pat ir Rumunijos delegacijos vadovas, buvo diskvalifikuoti iki gyvos galvos.

DRAUGAS
(USPS-161000)
THE LITHUANIAN WORLD WIDE DAILY

Published daily except Sundays and Mondays, legal Holidays, the Tuesdays following Monday observance of legal Holidays as well as Dec. 26th and Jan. 2nd by the Lithuanian Catholic Press Society, 4545 W. 63rd Street, Chicago, IL 60629-5589. Tel.: 773-585-9500.
Periodical class postage paid at Chicago, IL and additional mailing offices.
Subscription Rates: $150.00.
Postmaster: Send address changes to
Draugas – 4545 W. 63rd Street, Chicago, IL 60629-5589.
Mažindami pašto išlaidas, pakvitavimų už prenumeratą nesiunčiame. Prie pavardės ir adreso, siųsdami laikraštį pažymime, iki kada prenumerata galioja.
Draugo prenumerata yra mokama iš anksto.

JAV
Metams $150.00 • 1/2 metų $80.00 • 3 mėn. $57.00
Pirma klasė: kasdien $340.00 • visos savaitės $240.00
Kanadoje (USD)
Metams $215.00 • 1/2 metų $130.00 • 3 mėn.$100.00
Užsakant į Lietuvą ir kitas užsienio šalis
Oro paštu
Metams $600.00 • 1/2 metų $300.00
| Lietuvą reguliariu paštu
Metams $120.00 • 1/2 metų $66.00

TIK ŠEŠTADIENIO LAIDA:
JAV
Metams $95.00 • 1/2 metų $70.00 • 3 mėn.$48.00
Kanadoje (USD)
Metams $150.00 •1/2 metų $120.00 • 3 mėn.$75.00
Užsakant į Lietuvą ir kitas užsienio šalis
Oro paštu
Metams$220.00 •1/2 metų$120.00
| Lietuvą reguliariu paštu
Metams $70.00

Vyriausia redaktorė – Dalia Cidzikaitė
redakcija@draugas.org
Kultūrinio šeštadieninio priedo redaktorė – Aldona Žemaitytė
aldaze@gmail.com
Moderatorius – kun. Viktoras Rimšelis

• Administracija dirba kasdien, nuo 8:30 iki 4:30, šeštadieniais nedirba.
• Redakcija dirba kasdien, nuo 7:00 iki 3:00, šeštadieniais nedirba.
• Redakcija už skelbimų turinį neatsako. Skelbimų kainos atsiunčiamos, gavus prašymą, ką nors skelbti.
• Redakcija straipsnius taiso savo nuožiūra. Nenaudotų straipsnių nesaugo. Siunčiant prašome pasilikti kopiją.

El-paštas:
rastine@draugas.org
skelbimai@draugas.org
administracija@draugas.org

Nerimą keliantys iššūkiai laukia atsako

EDMUNDAS SIMANAITIS

Paskutinį spalio šeštadienį Kauno savivaldybės salėje vyko konferencija „Lietuvos mokykla dabarties iššūkių akivaizdoje". Forumą organizavo Demokratinės politikos institutas kartu su Tėvynės Sąjunga. Europarlamentaras prof. Vytautas Landsbergis įžanginiame pranešime minėjo, kad nūdienos mokykloje mokytojo ir šeimos vaidmuo susilpnėjęs, kad didelę įtaką moksleiviams daro bendramoksliai draugai, televizija. Lietuvą sukrėtė žiniasklaidos pranešimai apie moksleivių paauglių žiaurumo proveržius, kai mergaitės nukankina savo draugę už kažkokį nepatikusį joms pasakymą, o berniukai apipila degalais savo bendramokslį ir padega. „Mes nuėjome labai toli (...) neugdydami žmoguje žmogaus," – kalbėjo prof. Landsbergis. Šis teiginys kelia nerimą. Žiniasklaidoje tolydžio daugėja rimtą susirūpinimą reiškiančių balsų dėl nevaržomos smurto, žiaurumo, sekso propagandos žiniasklaidoje, ypač televizijoje. Visa tai skatina jaunimo nusikalstamumą.

Vilniaus Licėjaus direktorius Saulius Jurkevičius savo pranešime „Kodėl švietimo reforma neatneša lauktų rezultatų?" kritiškai vertino „chaotiškai vykdomą švietimo reformą ir apgailestavo, kad ji netapo prioritetine vidaus politikos sritimi. Reforma pradėta, supainiota ir neužbaigta." Pranešėjo nuomone, mokyklos demokratizavimo pasekmė — pašlijusi drausmė. Mokytojai nesiryžta tarti griežtesnį žodį auklėtiniams. Moksleivio teisių gynimas nėra deramai susietas su moksleivio atsakomybe ir pareigomis. Pranešėjas teigė, kad pribrendo reikalas pradėti rūpintis paties mokytojo asmens apsauga ir jo teisių gynimu mokykloje.

Pasekmės liūdnos — smuko mokytojo autoritetas visuomenėje, skaudžiai jaučiamas tolydžio didėjantis mokytojų stygius, mokytojo specialybė tapo nepopuliari, pedagogų atlyginimai aiškiai nepakankami. Tokia padėtis atspindi dabartinės valdžios požiūrį į švietimą. Anot Jurkevičiaus, liko iki galo neišspręstas vidurinės mokyklos ir gimnazijos santykis, bet švietimo struktūra jau suskaidyta. Nepaaiškinama keistenybe direktorius pavadino tikrovę atspindintį statistinį faktą, kada apie 30 proc. moksleivių „griūva per egzaminą, neišlaikydami minimumo". Prasta vadovėlių kokybė kelia pasipiktinimą, bet leidyklos užsakymų gausa patenkintos. Jurkevičiaus nuomone, stinga drąsos ir orumo pedagogikoje, „mat netapome kūrėjais, o tik įgyvendintojais".

Kauno jėzuitų gimnazijos direktorius kun. Gintaras Vitkus, SJ kalbėjo itin aktualia tema: „Vertybinių nuostatų ugdymas mokykloje". Jis paminėjo, kad vokiečių filosofas F. Nietsche yra pastebėjęs, jog moralinės vertybės yra sąlygiškos, priklausančios nuo vertintojo požiūrio. Filosofo nuomone, nėra visiems laikams galiojančių teisingų vertybių. „Tačiau šiuolaikinė visuomenė vis dar kalba ir tam tikru laipsniu propaguoja tam tikrą žmogiškųjų vertybių ar principų rinkinį, kuris yra objektyvus, peržengiantis kultūras, universalus, pvz.: atsakomybė, atjauta, pagarba kitam žmogui, sąžiningumas. Šios esminės vertybės ir principai sudaro visų įstatymų ir etikos kodeksų, kuriais vadovaujasi visuomenės ir tautos, pagrindą". Kunigo pranešime buvo glaustai paminėtos ir Evangelijos vertybės, pvz., ištikimybė ir principingumas, orumas ir atjauta, tiesa ir teisingumas, tolerancija ir taikingumas.

Po pietų pertraukos konferencijos dalyviai dirbo penkiose diskusijų grupėse. Pasirinkau antrąją grupę — „Patriotinės ir moralinės vertybės: kokią vietą jos užima Lietuvos mokykloje?" Diskusijoje, kuriai vadovavo Seimo narė Vilija Aleknaitė-Abramikienė, buvo gvildenama daug praktiškų klausimų. Apie juos tikriausiai žiniasklaidoje pasirodys diskusijos dalyvių atsiliepimų. Aš paminėjau du klausimus.

Kodėl niekas iš pranešėjų, išskyrus kun. Vitkų, nepateikė išsamiau motyvuotos pilietinių, moralinių vertybių sekos, būtent tų vertybių, kurias turėtų diegti nūdienos Lietuvos mokykla savo auklėtiniams? Suprantama, sąrašas galės būti aptariamas, taisomas, papildomas, tačiau pagrindinės vertybės išliktų kaip pagrindas. Pasiūliau aptartą ar aptartiną vertybių sąrašą įtraukti į baigiamojo dokumento – Deklaracijos tekstą. Pastarojo dokumento pastraipoje „Vertybinė mokyklos misija" atsirado tik vienas aptakios formuluotės sakinys: „Patriotizmo, pilietiškumo, atsakomybės, kitų dorybių ugdymas turi tapti integraliu visų dalykų dėmeniu, visos mokyklos dvasios dalimi".

2005 m. keturios laisvės kovotojus, paspriešinimo ir okupantų represijas patyrusius asmenis vienijančios visuomeninės organizacijos (LPKTB, LPKTS, LPKS, LLKS) parengė projektą, skirtą jaunimo pilietinei savimonei ugdyti. Buvo numatyta valstybinėje televizijoje transliuoti savaitines laidas. Parengta temų išklotinė metams apėmė Valstybės istoriją nuo LDK laikų iki mūsų dienų.

„Šalies, valstybės, tautos, visuomenės praeitis ir jos santykis su dabartimi yra tas neišsenkantis aruodas, iš kurio radijas ir televizija gali ir privalo nuolatos semti ir patrauklia forma skleisti objektyvias žinias. Ši informacija yra vienintelė maitinamoji terpė, kurioje išauga pilietis ir subręsta jo pilietinė savimonė," — buvo rašoma laiške LRTV Tarybos pirmininkui R. Pakalniui ir LRTV generaliniam direktoriui K. Petrauskiui. Keletą kartų projektas buvo aptarinėjamas. Tarybos pirmininkas pasiūlymui visada pritardavo, bet generalinis direktorius visada... atmesdavo, motyvuodamas tuo, kad pilietiškumą ugdančių laidų populiarumas bus gerokai mažesnis už „realybės šou". Toks vertinimo kriterijus tiek valstybiniu, tiek pilietiniu, tiek ir moraliniu požiūriu buvo daugiau negu keistas ir nesuprantamas. Periodiška istorinė, pažintinė, diskusinė, su pilietiniu užtaisu TV laida palaikytų gyvą ryšį su gausia pedagogų šeima, su jaunaisiais žiūrovais. Tai visiškai konkretus pasiūlymas, vertas neatidėliotino aptarimo, deja, apie jį Deklaracijoje nebuvo net užsiminta.

„Lietuvos mokykla atsidūrė savotiškoje kryžkelėje: senosios idėjos išsisėmė, švietimo sistemą ištiko moralinis bankrotas. Reikia ieškoti naujų krypčių," – teigė Demokratinės politikos instituto prezidentas dr. Mantas Adomėnas. – „Jau seniai būtina ne tik nuolat ir nuosekliai kelti atlyginimus mokytojams, bet ir pasirūpinti esminių žmogaus ir tautos vertybių sklaida mokykloje".

Reikia tikėtis, kad į Tėvynės Sąjungos mokytojų bendruomenės Deklaracijoje pateiktus pasiūlymus bus atsižvelgta.

NACIONALINIO ORUMO ATSISAKIUS...

KĘSTUTIS GIRNIUS
Politikos apžvalgininkas, Vilniaus universiteto docentas

Praėjusį mėnesį įvykusi Seimo Darbo partijos frakcijos narių kelionė į Maskvą neliko be atgarsio. Ir ne be pagrindo. Negirdėta, kad didelis būrys (net dešimtadalis Seimo narių) šalies parlamentarų keliautų į nedraugišką šalį susitikti su nuo teisėtvarkos besislapstančiu partijos vadovu, kuris spaudos konferencijoje žarsto nepagrįstus kaltinimus savo šaliai. Neklydo apžvalgininkai, tvirtindami, kad Darbo partijos nariai išdavė Lietuvą. Galima piktintis „darbiečių" veiksmais, bet nereikėtų jais per daug stebėtis. Jau kurį laiką jiems, nors ir nesąmoningai, rengiama dirva.

Konservatorių partijos pirmininkas Andrius Kubilius pabrėžė, jog „darbiečių" elgesys nebūtų buvęs įmanomas prieš dešimtmetį ir rodo, kad Lietuva išgyvena milžinišką vertybių krizę. Įvairios priežastys sukėlė šią krizę, bet viena pagrindinių yra valstybinio sąmoningumo ir nacionalinio orumo smukimas. Užmirštama, ką save gerbianti šalis gali sau leisti, ko ji turi reikalauti iš savęs ir valstybės pareigūnų.

Netrūksta pavyzdžių. Vienas akivaizdžiausių – tai KGB rezervo karininkų Antano Valionio ir Arvydo Pociaus paskyrimas į nepaprastai svarbias valstybines pareigas. Net jei priimtume Algirdo Brazausko ir kitų kompartijos šulų aiškinimą, kad „ir tuomet dirbome Lietuvai", nevalia užmiršti, jog toji Lietuva buvo „Nemuno kraštas", taigi sudėtinė Tarybų Sąjungos dalis. O KGB nedirbo net šiai Lietuvai, jos priešiškumas Lietuvos valstybingumui buvo pamatinis ir nedviprasmiškas. Tapdamas KGB rezervo karininku, žmogus sutiko dirbti organizacijai, kuri atkakliai kovojo su visomis Lietuvos valstybingumo išraiškomis. Asmenims, kurie įsipareigojo tarnauti su Lietuvos valstybingumu kovojusiai organizacijai, neturėtų būti leidžiama eiti atsakingas pareigas Lietuvai atstovaujančioje tarnyboje. Be išimčių ir išlygų.

Sutikimas tapti KGB rezervo karininku žmogaus nepuošia. Jei žmogus pasidavė spaudimui ar bijojo dėl savo ateities, jis buvo bailys. Jei tikėjosi naudos iš narystės, jis buvo oportunistas. Jei nesuprato, į kokią organizaciją stoja, jis buvo nusikalstamai naivus. O tik aklas fanatikas galėjo tikėti KGB taurumu. Pagaliau vien pakvietimas tapti rezervo karininku rodo, kad KGB laikė tą žmogų savu.

Nors A. Pocius buvo nevykęs VSD vadovas, esama manančiųjų, kad, tarkime, A. Valionis buvo palyginti veiksmingas užsienio reikalų ministras. Jo gynėjai nurodo, kad jo paskyrimas nesukompromitavo Lietuvos gero vardo, nes savo provakarietiškomis, ypač NATO atžvilgiu palankiomis nuostatomis jis laimėjo JAV palankumą. Washington aiškino, kad jo paskyrimas esąs Lietuvos reikalas. NATO ne visada taip santūriai reaguoja. 2003 m. Bulgarijos premjerui pareiškus ketinimą paskirti buvusį saugumo viršininką Brigo Asparuhov specialiuoju patarėju saugumo reikalais, Amerikos ambasadorius viešai pareiškė, kad paskyrimas būtų reikšmingas nutarimas, kuris pakirstų NATO šalių pasitikėjimą Bulgarija. Panašiai kalbėjo ir NATO atstovai.

Užmirštama, ką save gerbianti šalis gali sau leisti, ko ji turi reikalauti iš savęs ir valstybės pareigūnų.

Sprendimą iš tiesų priėmė Lietuva, o didžiausia atsakomybė tenka prezidentui Valdui Adamkui, kuris atsakingas už užsienio ir saugumo politiką. Jis galėjo atmesti A. Valionio ir A. Pociaus kandidatūras. Ir nebūtų pažeidęs jų teisių. Politinis pasitikėjimas, o ne konkursų rezultatai lemia paskyrimą ar nepaskyrimą į tokias atsakingas pareigas. Amerikos Senatas atmetė ne vieno prezidento kandidatus į ministrus, ambasadorius ar aukštesnių instancijų teisėjus, nes jais nepasitikėjo ar suabejojo, kad šie tinkamai atliks savo pareigas. V. Adamkus turėjo pasikliauti JAV ir kitų demokratijų praktika. Jau anksčiau V. Adamkus rodė palankumą represinių organizacijų atstovams. 2000 m. vasario 16 d. proga jis apdovanojo buvusį vidaus reikalų ministrą ir KGB karininką Marijoną Misiukonį trečiojo laipsnio Gedimino ordinu. Tuomet V. Adamkus aiškino, kad reikia „duoti žmogui galimybę atsitiesti", visi turime suprasti, kad praeitis buvo „sudėtinga ir prieštaringa".

Nukelta į 11 psl.

DIRBAME NE SAU

Apie Kanados Lietuvių Bendruomenės Krašto tarybos sesiją Montreal

RAMŪNĖ SAKALAITĖ-JONAITIENĖ

Kanados LB Krašto tarybos suvažiavimo dalyviai. K. Poškaus nuotr.

Kanados Padėkos savaitgalis šiemet atlydėjo du lietuviams itin prasmingus renginius – metinį KLB Krašto tarybos suvažiavimą ir Šv. Kazimiero parapijos 100-ąjį jubiliejų. Dėl šios ypatingos sukakties KLB suvažiavimas ir įvyko Montreal.

Spalio 6 d., šeštadienį, Krašto valdyba, š.m. gegužės mėn. išrinkta XX Krašto taryba ir svečiai susirinko į Aušros Vartų parapijos salę Verduno priemiestyje. Pirmininkė atidarė sesiją pasveikindama susirinkusius ir pristatydama svečius – Lietuvos ambasadorę Sigutę Jakštonytę, garbės konsulą Toronto Liudą Matuką ir jo žmoną Gražiną Matukienę, „Tėviškės žiburių" savaitraščio redaktorę Ramūnę Sakalaitę-Jonaitienę, buvusius KLB pirmininkus Joana Kuraitę-Lasienę ir Algirdą Vaičiūną. Toliau ji išvardino ir prašė atsistoti atstovus, atvykusius iš įvairių apylinkių: Edmonton, Hamilton, Calgary, Montreal, Oakville, Otava, Rodney, Toronto ir Wasaga.

Dalyvavo naujai išrinktas Kanados lietuvių jaunimo sąjungos (KLJS) pirmininkas Tomas Kuras, atstovė Vaiva Kuraitė, taip pat Kanados lietuvių fondo (KLF) tarybos ir valdybos pirmininkas dr. Arūnas Pabedinskas, fondo pareigūnai: Algis Kaminskas, Paulius Kuras, Algis Nausėdas ir Danguolė Sher.

Posėdžiui pirmininkauti buvo pakviesti Angelė Vaičiūnienė ir Arūnas Staškevičius, sekretoriauti – Silvija Piečaitienė ir Elona Punkrienė.

Sveikinimai ir pranešimai

Suvažiavimui priėmus pristatytą darbotvarkę, invokaciją sukalbėjo Aušros Vartų parapijos klebonas kun. G. Mieldažis, tylos minute buvo pagerbti tarybos mirusieji. Į mandatų komisiją įėjo: A.Vaičiūnas, T. Kuras, M. Stanevičius ir V. Kuraitė. Rezoliucijų komisiją sudarė: Elytė Balkytė-Zubienė, Juozas Piečaitis, Genė Kobelskienė, Jonas Statkevičius ir Darius Sonda.

Sveikinimo žodį tarė ambasadorė S. Jakštonytė, kuri pabrėžė Bendruomenės ir Lietuvos bendrų švietimo, kultūrinių ir informacinių projektų svarbą. Konsulas L. Matukas priminė, kad Lietuva yra 16-toje vietoje pasaulyje tarp valstybių, turinčių palankią verslo galimybių aplinką.

KLF tarybos pirm. dr. A. Pabedinskas taip pat pasveikino susirinkusius žodžiu, o raštu buvo gauti sveikinimai iš PLB pirmininkės Reginos Narušienės ir JAV LB XVIII tarybos prezidiumo pirmininkės Danguolės Navickienės.

Tarybos nariai patvirtino 2006 m. suvažiavimo protokolą, priėmė mandatų komisijos pranešimą, kad suvažiavime turinčių teisę balsuoti – 48. Laikui sutaupyti, tarybos nariams buvo iš anksto raštu pristatyti valdybos narių ir apylinkių pirmininkų pranešimai. Savo pranešimą perskaitė pirm. R. Žilinskienė, kuri raštiškame pranešime išvardino lankytus posėdžius ir priėmimus, priminė, kad „dirbame ne sau, bet lietuvybės išlaikymui Kanadoje ir mūsų Tėvynės Lietuvos gerovei". Ji pabrėžė artėjančius didžiuosius renginius – Lietuvos vardo 1000-metį ir 2010. Ji taip pat padėkojo valdybai ir visiems talkininkams už įdėtą darbą. A. Vaičiūnas paskaitė iždininko Arūno Morkūno pranešimą, kuriame pažymėta, kad per praėjusius metus KLB iždas padidėjo daugiau kaip 30,000 dol., ir šiemet pajamos viršija išlaidas.

Samdyto revizoriaus pranešimą perskaitė Revizijos komisijos pirm. J. Kuraitė-Lasienė ir kvietė suvažiavimą jį patvirtinti. Garbės teismo pirm. Petras Adamonis pranešė, jog praėjusiais metais nebuvę skundų. A. Vaičiūnas perskaitė pranešimą apie Kanados Lietuvių Muziejų-archyvą, kurį toliau tvarko dr. A. Pabedinskas. Tikimasi artimoje ateityje, gavus tam reikalingų lėšų, pertvarkyti patalpas ir pataisyti šildymo-šaldymo sistemą. Apie įvykdytus KLB Krašto tarybos rinkimus pranešimą skaitė komisijos pirm. O. Stanevičiūtė, pažymėjusi, kad rinkimuose nedalyvavo Sault Ste Marie ir Windsor apylinkės. Apylinkės raginamos geriau susipažinti su statutu, jame nustatyta rinkimų tvarka.

Diskusijose pažymėta, kad nors buvo prašyta, kad apylinkių pranešimai būtų pristatyti ir lietuviškai, ir angliškai, tik Montreal apylinkė laikėsi šios nuostatos. Švietimo srityje taisyklės, kurias Calgary lituanistinė mokykla pristatė suvažiavimui (raštu), yra pavyzdingos, todėl turėtų būti panaudota ir kitur.

IX Dainų šventės rengėjai Paulius ir Rasa Kurai parodė Snaigės Šileikienės suprojektuotą reklaminį plakatą, išdalino po vieną apylinkių pirmininkams.

Edmonton Lietuvių Bendruomenė išleido Čiurlionio muzikos kompaktinę plokštelę (CD), kuri bus platinama, o taip pat jos egzemplioriai aukojami University of Alberta bei bibliotekoms.

M. Stanevičius pranešė apie Kauno „Žalgirio" krepšinio komandos rungtynes su Toronto „Raptors" spalio 17 d., ragino visus dalyvauti, suteikti ypač jaunimui galimybę atvykti iš kitų apylinkių į Toronto šiam žaidimui.

Pietų pertraukos metu KLF pirmininkas dr. Arūnas Pabedinskas įteikė stipendijas montrealiečiams studentams Vytautui Bučioniui, Sofijai Bulotaitei ir Aidai Valevičiūtei.

Rinkimai

Po pietų Nominacijų komisijos pirmininkas dr. Pabedinskas vedė rinkimus. Jam perskaičius siūlomą naujos valdybos sąrašą, jis buvo priimtas aklamacijos būdu. Naują valdybą sudarys: Elytė Balkytė-Zubienė (Calgary), Vytautas Bireta (Toronto), Rūta Kličienė (Otava), Joana Kuraitė-Lasienė (Toronto), Petras Meiklejohn (Oakville), Rūta Poškienė (Wasaga). Valdyba turi teisę kooptuoti dar tris narius. Revizijos komisijon išrinkti: Kristina Dambaraitė-Janowicz, Irena Ross ir kun. Vytautas Staškevičius. Garbės teisman kandidatavo du sąrašai – vienas iš Toronto, vienas iš Montreal. Išrinkti montrealiečiai jį sudaryti: Petras Adamonis, Daina Kerbelytė-Vasiliauskienė, Birutė Nagienė, Bronius Niedvaras ir Regina Piečaitienė.

R. Žilinskienė pranešė, kad balandžio mėnesį KLB Krašto valdyba paskyrė J. Kuraitę-Lasienę atstovauti Kanadai Pasaulio Lietuvių Bendruomenės (PLB) ir Lietuvos Seimo komisijoje. Tarybos nariai patvirtino KLB valdybos sprendimą.

Toje komisijoje yra iš viso 10 atstovų iš PLB priklausančių kraštų: 5 – JAV, 1 – Kanados, 2 – Vakarų Europos, 1 – Rytų Europos, 1 – Lietuvos etninių žemių LB. J. Kuraitė-Lasienė pabrėžė, kad šiuo laiku Lietuvos Seimui svarstant dvigubos pilietybės klausimą, yra ypatingai svarbu pareikšti išeivijos nuomonę toje komisijoje. Ji atsakinėjo į tarybos narių klausimus dėl dvigubos pilietybės.

Rezoliucijos

Rezoliucijų komisijos siūlymus pristatė Darius Sonda (Toronto). Komisijoje taip pat buvo Dalė Kesminienė (Hamilton), Genė Kobelskienė (Toronto), Juozas Piečaitis (Montreal), Jonas Statkevičius (Rodney). Jų pasiūlytos rezoliucijos buvo priimtos be didesnių pakeitimų.

Taryba pasveikino Šv. Kazimiero parapiją, švenčiančią 100-mečio jubiliejų, padėkota KLB Krašto valdybai, Aušros Vartų parapijos klebonui kun. Gediminui Mieldažiui, Montreal apylinkės pirmininkui Arūnui Staškevičiui ir jo talkininkams(ėms) už suvažiavimo surengimą, Rūtai Žilinskienei už pirmininkavimą Krašto valdybai (6 metus), apylinkių pirmininkams už rinkimų vykdymą, ambasadorei S. Jakštonytei ir garbės konsului L. Matukui už dalyvavimą ir sveikinimus. Padėkota Kanados lietuvių fondui bei lietuviškiems kredito kooperatyvams ir pavieniams asmenims už aukas KLB veiklai, taip pat Matui Stanevičiui už tinklalapio tvarkymą.

Taryba skatina apylinkes tinkamai paminėti ir remti Lietuvos vardo 1000-metį tarp lietuvių ir svetimtaučių; dalyvavimu bei aukomis paremti IX Dainų šventę Toronto 2010 m.; aukoti Kanados lietuvių muziejaus archyvo remonto darbams. Organizacijos skatinamos stengtis pritraukti naujai imigravusius lietuvius.

Naujoji valdyba įpareigojama sudaryti 3 metų numatytų išlaidų ir pajamų sąmatą ir ją pristatyti tarybos nariams iki 2008 m. kovo 1 d., taip pat su JAV LB susitarti, kaip bus administruojamos lėšos Dainų šventei ir pasidalinta pelnu arba padengtas nuostolis. KLB Švietimo komisija raginama užmegzti konkrečius ryšius su JAV LB Švietimo komisija. Būsimuose Krašto tarybos suvažiavimuose siūloma pagerbti žodžiu išvardinant mirusius KLB pirmininkus ir tais metais mirusius tarybos narius. J. Kuraitė-Lasienė patvirtinta KLB atstove PLB ir Lietuvos Seimo komisijoje.

Krašto valdybos vardu A. Vaičiūnas tarė padėkos žodį Rūtai Žilinskienei už dviejų kadencijų pirmininkavimą. Suvažiavimo dalyviai jam pritarė plojimu, ir jai buvo įteikta gėlių puokštė. KLB Krašto XX tarybos pirmoji sesija užbaigta Lietuvos himnu.

Didžiausias lietuvių susibūrimas Toronto per paskutiniuosius 10 metų

Kai kam Kauno „Žalgirio" krepšininkų viešnagė Šiaurės Amerikoje ir čia sužaistos trejos rungtynės su NBA krepšinio komandomis jau yra tik malonus prisiminimas. Tačiau tų Amerikos lietuvių, kurie rungtynėse dalyvavo, sirgo, keliavo ne vieną šimtą mylių pasižiūrėti ir palaikyti žaidžiančių Lietuvos krepšininkų, įspūdžiai dar gyvi. Tikimės, jog juos dar kartą primins „Žalgirio" rungtynėse su Toronto „Raptors" dalyvavusio Detroit radijo programos „Lietuviškos melodijos" vedėjo **Algio Zaparacko** pokalbiai su varžybas Toronto rengusiais lietuviais, „Žalgirio" ir „Raptors" krepšininkais.

Audrius Šileika, Toronto „Paramos" valdybos pirmininkas, padėjęs išplatinti bilietus į „Žalgirio" rungtynes su Toronto „Raptors", sakė, jog Toronto surengtos krepšinio šventės įspūdis buvo labai geras, nes lietuviai pasirodė stipriai — Kanados krepšininkams žalgiriečiai pralošė tik 5 taškais. Bet svarbiausia, — įsitikinęs Šileika, — rungtynės sujudino Toronto lietuvius, ypač naujai atvykusius lietuvius, kurie lietuvių renginiuose retai dalyvauja. Į Toronto vykusį žaidimą buvo parduota apie 1,200 bilietų. Salėje telpa apie 20,000 ir nors ji nebuvo pilna, gal koks ketvirtadalis žiūrovų buvo lietuviai. Tai, anot „Paramos" valdybos pirmininko, per paskutiniuosius 10 metų greičiausiai buvo skaičiumi didžiausias lietuvių susibūrimas Toronto.

Pagrindinis organizavimas vyko per Kanados sporto apygardą, kuriai vadovauja Rimas Kuliavas, tačiau buvo daug ir ekspromto, — sakė Šileika. Paklaustas, ką kitą kartą, jo manymu, reikėtų daryti kitaip, „Paramos" valdybos pirmininkas sakė, jog renginį reikėtų išreklamuoti daugiau ir plačiau, taip pat daugiau dirbti su Toronto „Raptors" klubu.

Šileika pasidžiaugė, jog rungtynėse progą išbėgti į krepšinio aikštelę turėjo ir jaunieji Kanados lietuviai krepšininkai. Per pertrauką tarp rungtynių žaidė dvi lietuvių jaunučių komandos. Tai: „Aušros" sporto klubo komanda — didžiausias sporto klubas Kanadoje, kuriame yra daugiau nei 200 vaikų, ir „Lithuanians" — visų jaunesnių lietuvių rinktinė, žaidžianti Toronto lygose.

„Žalgirio" komandos atstovas spaudai **Paulius Motiejūnas** džiaugėsi, jog rungtynių su NBA komandomis organizavimas buvo aukšto lygio. Jis apgailestavo, kad kol kas panašaus lygio rungtynių negalima surengti Kaune. Anot jo, Kauno arenos idėja yra geras projektas, bet ar jis bus įgyvendintas, sunku pasakyti, mat Kauno miesto savivaldybė kol kas neranda pinigų ir bet koks tolimesnis žingsnis kelia abejonių.

Jonas Mačiulis, buvęs Arvydo Sabonio krepšinio mokyklos auklėtinis, vertindamas ką tik pasibaigusias varžybas su Toronto „Raptors", pergyveno, kad žalgiriečiai, nors ir turėjo gerą galimybę laimėti, jos neišnaudojo. Bet krepšinis yra toks dalykas: vieni laimi, kiti — pralošia. Šiandien sėkmė lydėjo torontiečius, — guodėsi vienas iš Lietuvos rintinės narių, padėjusių Lietuvos krepšinio rinktinei laimėti bronzą neseniai pasibaigusiose Europos krepšinio pirmenybėse Ispanijoje.

„Žalgirio" kapitonas, jau šeštus metus žaidžiantis Kauno komandoje, **Tonka Beard** neslėpė, jog žaisti ne savo šalyje, toli nuo namų yra sunku emocionaliai, bet dienos pabaigoje jis vis dėlto jaučiąs pasitenkinimą. Padeda ir tai, kad daugelis žaidėjų „Žalgiryje" kalba angliškai. Kitaip ir būti negali, — sakė Beard, — juk esame tarptautinė komanda. Jam paantrino kitas amerikietis krepšininkas, pirmus metus „Žalgiryje" baigiantis žaisti **DeJuan Collins**, anot kurio, su komandos draugais jis susikalba arba krepšinio kalba, arba angliškai. Tiesa, — pridūrė jis, — tiek jis, tiek kiti nelietuviai krepšininkai bando išmokti ir lietuviškai, bet kol kas mokame tik kokius tris žodžius, — prisipažino Collins.

Vienas iš pajėgiausių Toronto „Raptors" žaidėjų **Carlos Delfino** sakė, jog lietuviai žaidė labai gerai ir daug padarė, kad laimėtų. Rungtynės vyko intensyviai, buvo geras žaidimas, — taip trumpai susitikimą su Kauno krepšininkais apibendrino argentinietis, šiuo metu žaidžiantis už Toronto krepšinio komandą.

Kartu su lietuviais krepšininkais keliavusi „Lietuvos ryto" žurnalistė **Rita Stankevičiūtė** po „Žalgirio" susitikimo su „Raptors" sakė, jog Oakland (California) buvo tuščiau, o ir patys Kauno krepšininkai nebuvo taip gerai varžyboms pasiruošę. Anot jos, Oakland krepšinio aikštelėje „Žalgiris" darė daug klaidų ir jau gana anksti matėsi, kad nieko nebus. Toronto mieste žalgiriečiams sekėsi geriau — jei mėgavosi krepšiniu ir tai matosi rezultate. „Publika buvo šauni, atrodė, lyg būtume kokiame nors Europos čempionate. Tai matė ir patys žaidėjai, o 'Žalgirio' treneris po rungtynių sakė, jog jautėsi taip, lyg jie būtų žaidę Kaune", — komplimentų Kanados lietuviams sirgaliams negailėjo žurnalistė iš Lietuvos.

Parengė
Dalia Cidzikaitė

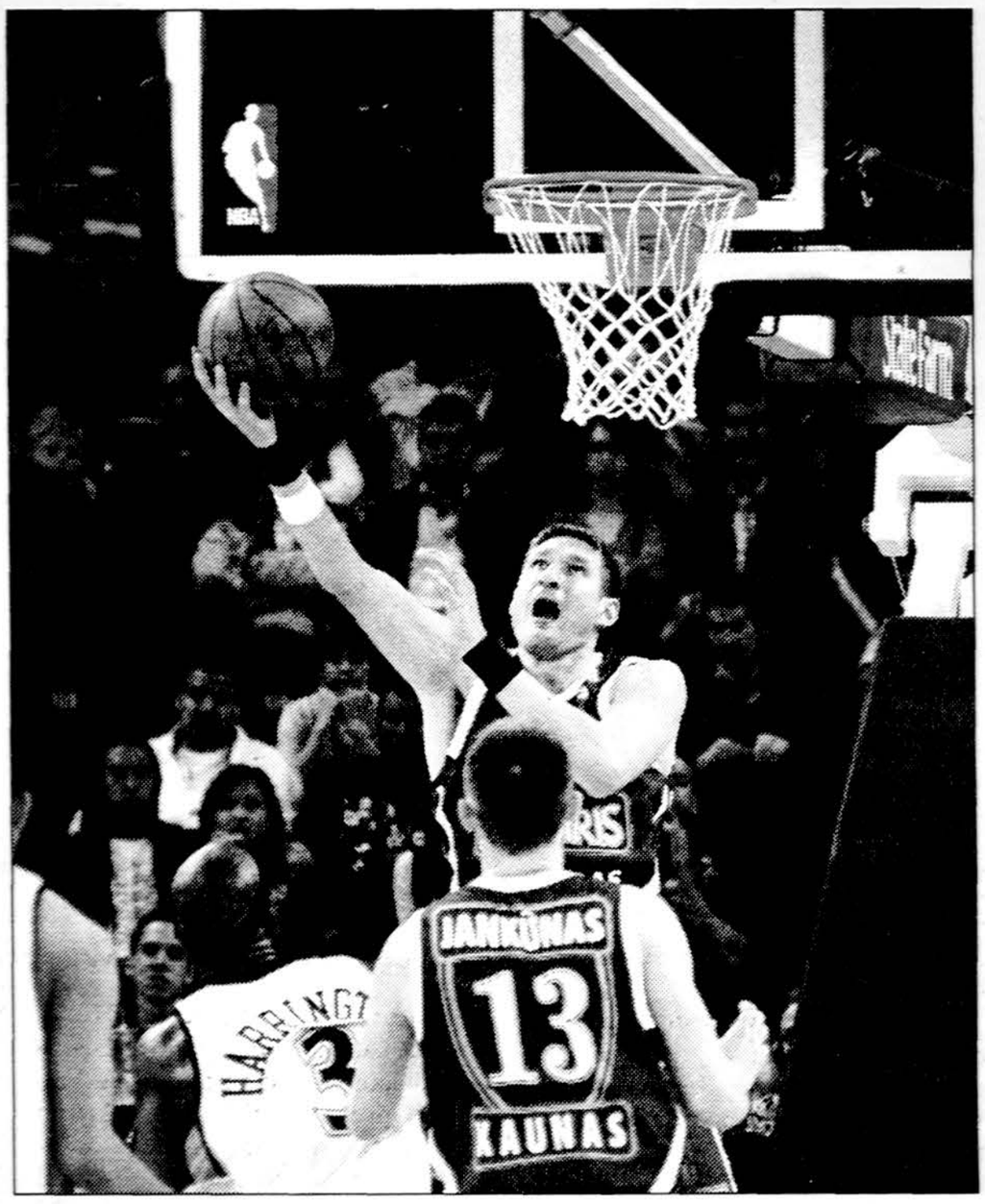

„Žalgiris" prieš „Raptors". Eurelijus Žukauskas ruošiasi mesti į krepšį.
Algirdo Kazios nuotr.

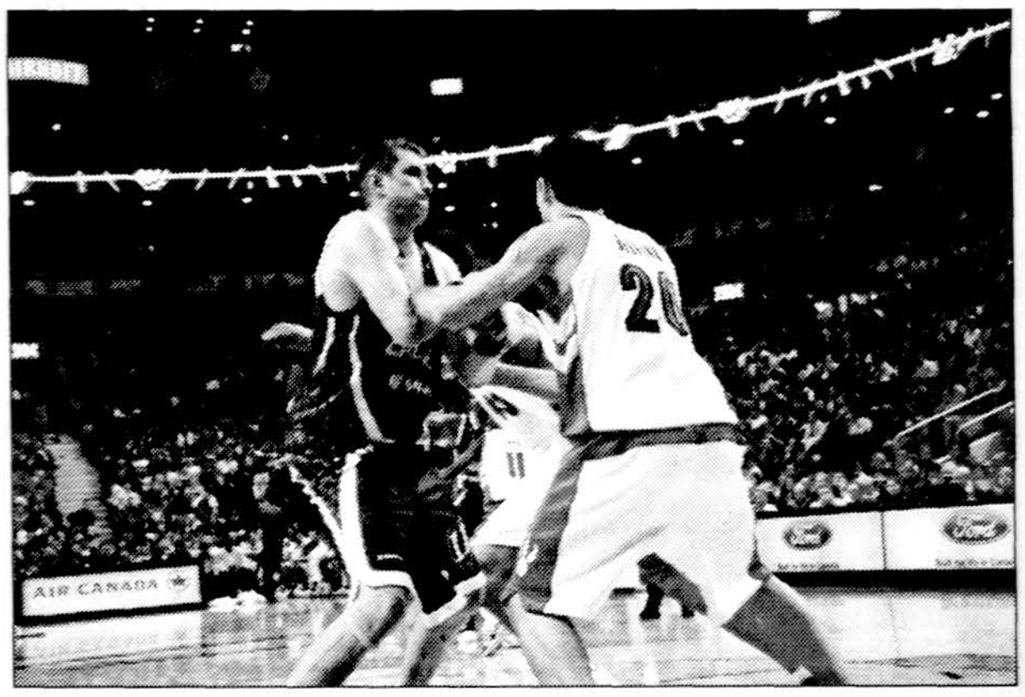

„Žalgirio" krepšininkas Eurelijus Žukauskas kovoje su „Raptors" Carlos Delfino.
Romo Puterio nuotr.

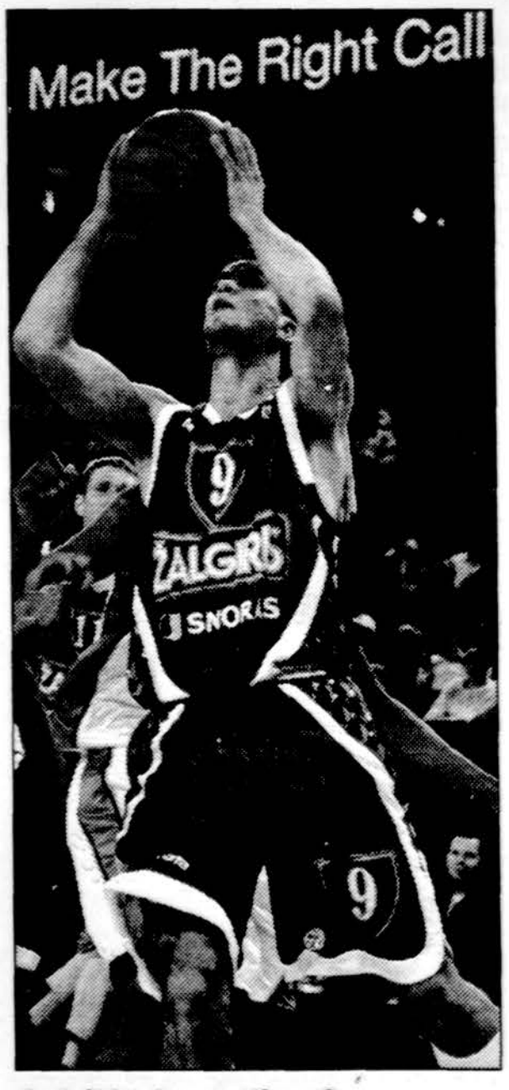

Ar taiklus bus metimas?
Algirdo Kazios nuotr.

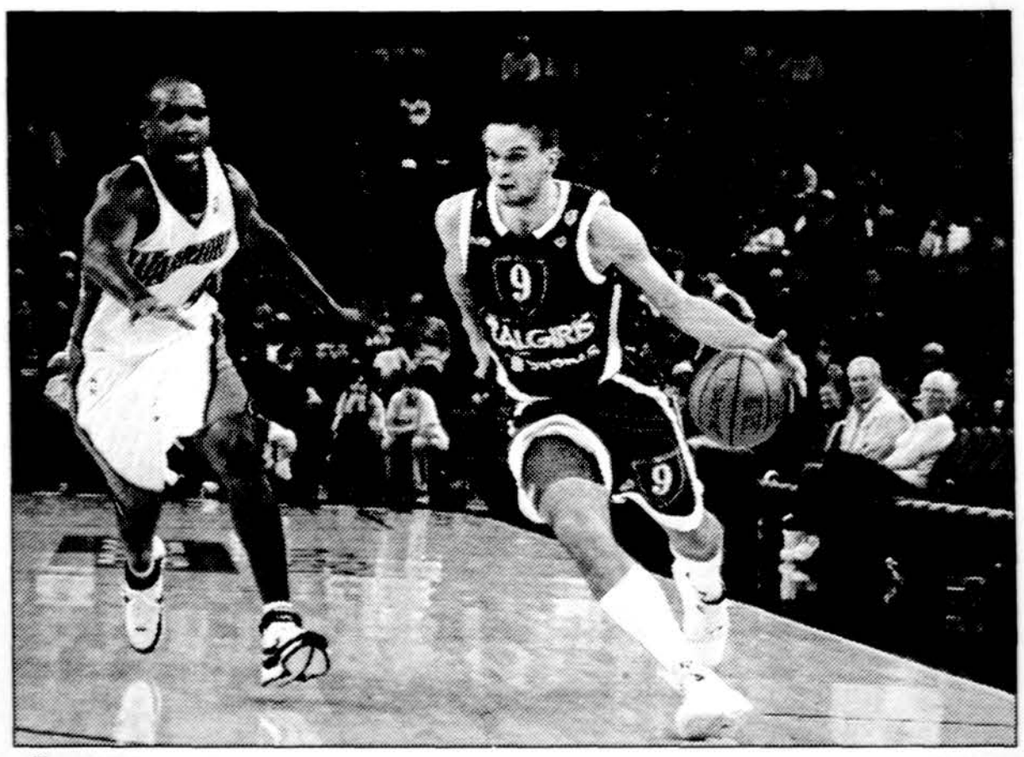

„Žalgiris" prieš „Golden Warrios". Mantas Kalnietis veržiasi pro gynėją.
Algirdo Kazios nuotr.

Lietuva iš naujo išgarsės gintaru?

Gintaras vis dar populiariausias juvelyrikoje, tačiau vartojamas ir kitose srityse.

Vilnius, lapkričio 1 d. (Alfa.lt) — Aišku, gintariniais karoliais ar sagėmis jau nieko nenustebinsime. Tačiau, pasirodo, gintaras paklausus ne tik juvelyrikoje. Juvelyrika jau nieko nenustebinsi.

Nustebinti galėtume nebent juvelyrikos mastais. Prieš kelerius metus Vilniuje kas antrą pavasarį imta rengti juvelyrikos paroda „Amber Trip" nuo kitų metų taps kasmete. Tačiau ne tai svarbiausia. Svarbiausia, kad ši paroda iš pat pradžių ambicingai išsikėlė sau tikslą: tapti didžiausiu tokio pobūdžio renginiu visame Baltijos regione. Ir panašu, kad tai įgyvendinama.

Pasak šios parodos pagrindinio organizatoriaus Giedriaus Gutnoriaus, kiekviena nauja paroda „paauga" mažiausiai penktadaliu dalyvių. Apie ją jau žino visi stambesni juvelyrikos verslo atstovai — nuo gamintojų iki prekiautojų. Kai kuriuos netgi tenka riboti. Antraip, pavyzdžiui, aukso juvelyrika besiverčiančių turkų į parodą suvažiuotų tiek, kad kiti jos dalyviai šiame renginyje tiesiog „paskęstų". Todėl ir laikomasi nuostatos: gintaro stendų šioje parodoje turi būti bent trečdalis.

Ir jeigu minėtuosius gintaro stendus ar gintarą apdirbančias (kaip ir prekiaujančias juo) firmas dar galima suskaičiuoti, tai gauti nors kokias šio verslo apyvartos „koordinates" — jokių galimybių. Statistika beveik jokios informacijos neturi, o prašyti ją suteikti gintaro verslu besiverčiančių firmų beprasmiška.

Žodžiu, to mums „iki kraujo" nusibodusio gintaro juvelyrikos verslas ir toliau tebeklesti, išlikdamas pusiau šešėlyje. Vieni šį mineralą renka pajūryje, kiti (dauguma) gabenasi jį iš Jantarnyj miestelio Kaliningrado srityje, treti jį apdirba, o ketvirti — parduoda. Naujų rinkų randama Amerikoje ar arabų šalyse. Kas galėjo pamanyti, kad tarp Alacho pasekėjų gintaro karoliukų vėriniai bus tokie populiarūs, nepaleidžiami iš rankų kone kiekvieno dievobaimingo arabo?

Tačiau visa ši egzotika iš esmės nekeičia gintaro pritaikymo sferos: kol kas pagrindinė kaip buvo, taip ir lieka juvelyrika. Tačiau gyvenimas vietoje nestovi.

Šampūnai ar kremai su gintaru

Visai neseniai kosmetikos priemones gaminanti Lietuvos firma „Biok" pristatė seriją naujų produktų, kurių sudėtyje yra... gintaro. Tai — pora šampūnų plaukams bei jų priežiūrai skirtas kremas. Pasak firmos atstovų, jie jau senokai galvojo, ką tokio patrauklaus, artimo ir suprantamo pasiūlyti mūsų pirkėjams. Ir žvilgsnis nukrypo į... gintarą.

O toliau darbo ėmėsi technologai: iš natūralaus gintaro gautu ekstraktu buvo eksperimentuojama tol, kol ir gimė šie trys pirmieji kosmetikos produktai. Gamintojai įsitikinę: gintaro ekstraktas stiprina plaukus ir jų šaknis, galvos odą. Be to, plaukai, išplauti tokiu šampūnu, labiau blizga ir mažiau elektrinasi. Kremas su minėtuoju gintaro ekstraktu ne tik apsaugo plaukus nuo žalingo ultravioletinių spindulių poveikio, bet ir lygina plaukų paviršių, gerina sudėtį, todėl plaukai tampa švelnūs, sveiki ir lengvai šukuojami.

Jei tik pradžia pasirodys sėkminga, ketinama kurti ir naujų kosmetikos produktų su gintaru. Tačiau dar seniau „proveržis" gintaro panaudojimo srityje įvyko ne kosmetikos, o medicinos srityje.

Pasirodo, miegoti ant gintaro yra sveikiau. Tokią idėją subrandino ir dar prieš septynerius metus ėmėsi praktiškai įgyvendinti iki šiol tik juvelyrika besivertusi bendrovė „Vilnelė". Viskas prasidėjo nuo paklotų, pripildytų smulkaus gintaro. Nors patentas jų gamybai ir buvo gautas Lietuvoje, tikro pripažinimo šie gaminiai sulaukė užsienyje.

Pasak minėtosios firmos atstovo Pauliaus Zabielsko, jų gintaru pripildyti paklotai buvo ir tebėra tiriami Vokietijos miego institute bei dar trijose klinikose. Vokiečiai patvirtino: miegant ant tokių paklotų, daug geriau atsipalaiduojama, miegas būna gilesnis ir ramesnis, atsikratoma ilgalaikio nuovargio pasekmių. Visa tai galima paaiškinti pasitelkus fiziką: gintaro rūgštis iš šio mineralo ima garuoti esant 26,6 C laipsnių temperatūrai. Vadinasi, ji puikiausiai garuoja nuo žmogaus kūno temperatūros ir sukelia tą gydomąjį poveikį.

Ilgainiui atsirado ir visa gaminių su smulkiu gintaru gama: paklotai vaikams, kelioninės (ant sprando dedamos) pagalvėlės, pagaliau net specialūs paklotai vairuotojams. Toks paklotas, pritvirtintas prie vairuotojo sėdynės atlošo, žymiai mažina nugaros, ir ypač stuburo skausmus, o tai labai aktualu daug laiko prie vairo praleidžiantiems žmonėms. Tai — ne P. Zabielsko žodžiai, o tekstas šalia minėtojo gamінio vokiečių firmos tinklalapyje.

Gintaro laukia didelė ateitis

P. Zabielskas įsitikinęs: gintaro laukia didelė ateitis. Štai jie nepatingėjo ir prieš kelerius metus su Fizikos instituto mokslininkais ištyrė šio mineralo fizikines savybes, kai gintaras panaudojamas masažo srityje. Paaiškėjo (tai patvirtino ir mokslininkai), kad masažuojant gintaras puikiai sugeria žmogaus organizmo elektrostatinį lauką. Medikai žengia dar toliau — sanatorijose (artimiausios — Druskininkuose ir Kaliningrade) jau atsiranda kambarių, kurių sienos bei grindys pripildytos smulkaus gintaro. Tokie „gintaro kambariai" veikia mus daug palankiau, nei tradicinės druskos olos. Taip pildosi vienos japonų delegacijos žodžiai, pasakyti P. Zabielskui tarptautinėje parodoje: „Jūs nežinote, ką daryti su gintaru".

Kur dar gali „sublizgėti" gintaras? Carinės Rusijos laikais vaistinėse būdavo parduodama „gintaro degtinė" — spiritinis gintaro antpilas. Tad gal sulauksime ir šiuolaikinių gintaro alkoholinių gėrimų?

Politinė kova dėl maisto

Didėjančios kviečių, kukurūzų ir ryžių kainos kelia pavojų, kad prasidės pasaulinė kova dėl mažėjančių pagrindinių maisto produktų išteklių, rašo dienraštis „Financial Times Deutschland". Daugelis valstybių griebiasi protekcionistinių priemonių savo gyventojams apsaugoti ir užbėgti už akių galimiems socialiniams neramumams.

Tai bloga žinia pirmiausia neturtingoms šalims – tuo labiau, kad praėjusią savaitę Pasaulinės maisto dienos proga Jungtinės Tautos išreiškė apgailestavimą dėl „vis dar per didelio" badaujančių žmonių skaičiaus – 854 milijonų. Tačiau dėl naujausių maisto produktų brangimo tendencijų pavojų pajuto ne tik karo ar sausros nualintos šalys. Pirmą kartą po 8-ajį praėjusio amžiaus dešimtmetį kilusio maisto produktų deficito rimtai susirūpino ir stabilios valstybės, tvirtina dienraštis.

„Bendra situacija grėsminga. Viskas atrodo taip, tarsi po maisto produktų pertekliaus laikotarpio prasideda didelio jų deficito laikai", - teigia D. Britanijos žemės ūkio gamintojų ekonominio susivienijimo vadovas Henry Fellas.

Pasak dienraščio, infliacija daugelį valstybių verčia ieškoti atsakymo į klausimą, kaip elgtis kylant maisto produktų kainoms. Kviečių ir pieno kainos pasiekė rekordinį lygį, kukurūzai ir soja pardavinėjami už gerokai didesnę kainą, nei prieš 15 metų, ryžiai ir kava dabar patys brangiausi per visą dešimtmetį. Mėsa kai kur pastaruoju metu pabrango pusantro karto.

Ryžių laukas Kinijoje.

„Pasaulis pamažu praranda 'antklodę', kuri iki šiol jį saugojo nuo didelių maisto rinkos kainų svyravimų, — perspėja Jungtinių Tautų maisto ir žemės ūkio organizacijos grūdų prekybos ekspertas Abdolreza Abbassian. – Jaučiami panikos ženklai".

Maisto kainų augimą iš dalies galima paaiškinti trumpalaikiais veiksniais, tokiais kaip sausra Australijoje ar Kinijos kiaulių „mėlynųjų ausų" liga. Tačiau tuo pat metu didėja maisto produktų paklausa Azijoje, kur vidurinioji Kinijos ir Indijos gyventojų klasė vis aktyviau reikalauja proteinais praturtinto maisto. Atsižvelgiant į didėjančius biologinių degalų pramonės – kuri iki 2010 m. suvartos apie 30 proc. JAV išauginamų kukurūzų – apetitus, žemės ūkio produkcijos kainos kitą dešimtmetį dėl struktūrinių pokyčių išaugs maždaug 20 – 50 proc. lyginant su vidutiniu pastarojo dešimtmečio kainų lygiu, rašo „Financial Times Deutschland".

Su tuo pirmiausia susidurs neturtingiausios bei daug maisto produktų importuojančios valstybės, tokios kaip Beninas, Nigerija, Bangladešas ir Kinija. Dar daugiau: kuo mažesnės pajamos, tenkančios vienam šalies gyventojui, tuo didesnę jų dalį reikia skirti maistui.

„Kinija ir Indija dar santykinai nepriklauso nuo įvežamo maisto, bet yra daugiau nei pakankamai prielaidų abejoti, kad tokia situacija išliks ir ateityje", — sako Tarptautinio rekonstrukcijos ir plėtros banko ekonomistas Don Mitchell.

Norint patenkinti pasaulinę paklausą, grūdinių kultūrų gamybą iki 2030 m. reikėtų padidinti beveik 50 proc., o mėsos – beveik 85 proc.

Balsas.lt

Pasaulio naujienos

(Remiantis AFP, Reuters, AP, Interfax, ITAR-TASS, BNS žinių agentūrų pranešimais)

Kanada įvedė bevizį režimą Latvijai

Kanada atvėrė sienas latviams.

Ryga, lapkričio 1 d. (BNS) — Kanados vyriausybė priėmė sprendimą nuo trečiadienio įvesti bevizį režimą su Latvija.

Latvijos užsienio reikalų ministerijos sekretorius spaudai Ivars Lasis pažymėjo, kad bevizis režimas tarp Latvijos ir Kanados sustiprins abiejų šalių tarpusavio santykius, padės plėtoti transatlantinį dialogą, plėsti ekonominį bendradarbiavimą ir žmonių tarpusavio ryšius.

Pagal bevizio režimo taisykles, Latvijos piliečiai galės būti Kanadoje iki šešių mėnesių per metus.

Drauge Užsienio reikalų ministerijos atstovas pažymėjo, kad norint mokytis ar dirbti Kanadoje, kaip ir anksčiau, būtina turėti vizą.

Buvęs Latvijos diplomatijos vadovas Artis Pabriks pareiškė manąs, kad Kanados vyriausybės sprendimas įvesti bevizį režimą su Latvija buvo priimtas taip pat pasikonsultavus su Jungtinėmis Valstijomis.

„Tai signalas ne tik iš Kanados, tai ir teigiamas signalas iš JAV", — pažymėjo jis, pridurdamas, kad „pajudėjo ledai vizų klausimu".

Buvęs ministras sakė, kad bevizis režimas su JAV bus įvestas per metus, ir „tai daugiau ne politinis, o techninis klausimas, sprendžiamas JAV viduje".

Trečiadienį Kanada panaikino vizų režimą taip pat ir Čekijos piliečiams.

L. Kaczynski viešai pripažino D. Tusk pergalę

Varšuva, lapkričio 1 d. (BNS) — Lenkijos prezidentas Lech Kaczynski pagaliau pralaužė tylą ir galiausiai viešai pripažino Donald Tusk vadovaujamos liberalios „Pilietinės platformos" pergalę pirmalaikiuose parlamento rinkimuose.

L. Kaczynski pareiškė, kad nepaisant visų priežasčių, kurios lėmė jo brolio Jaroslaw vadovaujamos konservatyvios „Teisės ir teisingumo" partijos pralaimėjimą, jis pripažįsta rinkimų rezultatus tokius, kokie jie yra.

„Savaime suprantama, kad, jei 'Pilietinė platforma' sugebės suburti valdančiąją koaliciją, tai D. Tusk taps premjeru" – pridūrė prezidentas.

Anksčiau L. Kaczynski vengė viešai pripažinti D. Tusk pergalę, nes pastarasis, prezidento teigimu, ne kartą buvo jį įžeidęs rinkiminės kampanijos metu. Ypač Lenkijos vadovui nepatiko, kad D. Tusk jį vadino tiesiog „broliu", o ne prezidentu.

D. Tusk yra pareiškęs, kad, jei prezidentas reikalauja atsiprašymo, jis pasiryžęs tai padaryti. „Pilietinės platformos" vadovas ministru pirmininku greičiausiai bus paskelbtas lapkričio 5 dieną.

Taipogi laikraščiui „Rzeczpospolita" duotame interviu prezidentas L. Kaczynski paneigė gandus, kad specialiai sieks apsunkinti naujosios valdančiosios daugumos darbą naudodamas prezidento veto, kuriam įveikti reikia dviejų trečdalių parlamentarų balsų. „Naudosiu veto teisę retai ir tik tada, kai to reikalaus valstybės interesai" – pareiškė L. Kaczynski.

Po eilės susitikimų pirmalaikius Lenkijos parlamento rinkimus laimėjusi „Pilietinės platformos" partija artėja prie galutinio koalicijos susitarimo su „Lenkijos valstiečių" partija, praneša „Warsaw Business Journal".

Pagal susitarimą ministro pirmininko postą užimtų „Pilietinės platformos" vadovas D. Tusk, vicepremjero ir ekonomikos ministro portfeliai tektų valstiečių vadovui Waldemar Pawlak. Ekonomikos viceminis-tro postą užimtų „Pilietinės platformos" narys Adam Szejnfeld.

Valstiečiai taipogi įgautų teisę siūlyti kandidatus į žemės ūkio, aplinkos ir darbo ministrų postus.

Be to, D. Tusk pranešė apie planus naikinti Jūrinės ekonomikos ministeriją bei į vieną Infrastruktūros ministeriją sulieti dabartines Statybos bei Transporto ministerijas.

D. Tusk patvirtino gandus, kad naujoji vyriausybė tikriausiai nekeis iš valdžios pasitraukiančios „Teisės ir teisingumo" partijos sudaryto kitų metų biudžeto projekto. Bijomasi, kad, iki nustatyto termino nespėjus parengti naujo biudžeto projekto, prezidentas L. Kaczynski pasinaudotų proga paleisti parlamentą.

EUROPA

VARŠUVA

Lenkijos premjeru ketinantis tapti Donald Tusk pareiškė, jog būsimoji vyriausybė pasistengs užbaigti karinę misiją Irake jau kitais metais. Lenkija, laikoma artima JAV sąjungininke, į Iraką savo karius siuntė nuo pat karo 2003 m. pradžios. Nepaisant visuomenės nepasitenkinimo, smurto draskomoje šalyje šiuo metu vis dar yra apie 900 lenkų karių. Irako pietryčiuose dislokuoti kariai daugiausiai apmoko irakiečių kariuomenę, renovuoja mokyklas bei ligonines. Trečiadienį paskelbtos visuomenės apklausos duomenimis, 81 proc. apklaustų lenkų prieštarauja karinei šalies misijai Irake. Atsitraukimas iš Irako buvo vienas iš D. Tusk rinkiminės kampanijos akcentų.

MADRIDAS

„Teisingumas įvykdytas", — pareiškė trečiadienį Ispanijos ministras pirmininkas Jose Luis Rodriguez Zapatero teismui pripažinus 21 asmens kaltę — 2004 metais susprogdinus kelis Madrido traukinius, kuriuose žuvo beveik 200 žmonių. „Šiandien teisingumas įvykdytas, dabar turime žvelgti į ateitį, stiprinti sambūvį", — sakė ministras pirmininkas tiesiogiai Ispanijos televizijai, Ispanijos antiteroristiniam teismui paskelbus nuosprendį. „Šis barbariškas kovo 11 dienos aktas paliko gilų skausmą, kuris išliks mumyse kaip pagarba aukų atminimui", — dar sakė ministras pirmininkas.

RYGA

Estija nori aiškumo dėl naujos atominės elektrinės statybos Lietuvoje, įspėdama, kad nelauks atsakymo amžinai, nes pagalvos apie kitus apsirūpinimo ateityje elektros energija projektus, pareiškė Estijos prezidentas Toomas Hendrik Ilves interviu, išspausdintame ketvirtadienį laikraštyje „Diena". „Mes norime aiškumo dėl šio projekto. Problema ta, jog mums neduodama atsakymų į klausimus, ir nesuprantama, kad mes nelauksime amžinai. Mums teks ieškoti kito sprendimo", — sakė T. H. Ilves. Pasak jo, „yra kelios galimybės — arba mes einame kartu su Suomija, arba investuojame daugiau į skalūnų gavybą. Pastarasis variantas problemiškesnis, nes skalūnai kartą baigsis, ir šis procesas neekologiškas, bet, antra vertus, nes negalime leisti, kad po 10-15 metų mums imtų stigti elektros energijos".

SARAJEVAS

Bosnijos ir Hercegovinos premjeras Nikola Špirič ketvirtadienį įteikė atsistatydinimo pareiškimą — taip jis protestuoja prieš nesenus tarptautinio pasiuntinio veiksmus, kuriais buvo siekiama racionalizuoti šalies vyriausybę. „Bosnijos prezidentui įteikiau savo atsistatydinimo raštą", — žurnalistams sakė N. Špirič. Pasak jo, jis buvo priverstas taip pasielgti dėl pakeitimų, kuriuos praėjusį mėnesį įvedė Jungtinių Tautų (JT) aukštasis įgaliotinis Bosnijoje ir Hercegovinoje Miroslav Lajčak.

JAV

WASHINGTON, DC

JAV nacionalinės žvalgybos direktorius Michael McConnell paskelbė sumą, kurią jo žinyba išleido per šiuos metus. Dabartinis 43,5 mlrd. dolerių biudžetas buvo beveik dvigubai didesnis nei tas, kurį Jungtinės Valstijos buvo numačiusios žvalgybai 1997 ir 1998 metais. Patvirtinęs sumą, kurią 16 JAV žvalgybos žinybų išleido šiais metais, M. McConnell davė suprasti, kad daugiau detalių apie tai spauda nesužinos. Tačiau žinoma, kad tam tikra biudžeto dalis bus panaudota maždaug 100,000 žmonių, dirbančių žvalgybos institucijose, darbo užmokesčiui.

* * *

JAV prezidentas George W. Bush papokštavo, kad viceprezidentui Dick Cheney, kartais šaržuojamam kaip Darth Vader, nereikia Helloween kostiumo grėsmingajam filmo „Žvaigždžių karai" piktadariui vaizduoti. „Šį rytą buvau susitikęs su viceprezidentu. Paklausiau jo, kokį kostiumą planuoja apsivilkti. Ir jis man atsakė: 'Aš jau juo vilkiu'. Tada jis kažką sumurmėjo apie tamsiąją jėgos pusę", — pašmaikštavo G. W. Bush. D. Cheney vėliau sakė, kad jo neerzina Darth Vader pravardė.

KAIP KALBAME

AURELIJA TAMOŠIŪNAITĖ

Atsakymas į A. Barzduko laišką

Šios savaitės (lapkričio 1 d.) „Draugo" laiškų ir nuomonių skyrelyje pasirodė Arvydo Barzduko laiškas „Dar kartą, prieš 'baigiant', bet nesitikint, kad kas pasikeistų". Kadangi išsakyta nuomonė liečia kalbos klausimus, norisi į ją atsakyti.

Kaip jau buvo rašyta „Draugo" gegužės 16 d. numeryje straipsnyje „Ar surasime aukso vidurį?", „Draugo" redakcija siūlė rašyti nelietuviškos kilmės vardus, pavardes, vietovardžius originalo kalba pridedant lietuviškas galūnes, t. y. taip, kaip ir siūlo Barzdukas šios savaitės laiške. Vadinasi, vardo, pavardės, vietovardžio forma būtų originali (pvz., **George W. Bush**, **New York** ir kt.) tik su lietuviškomis galūnėmis (pvz., George'**o** W. Bush**o**, New York**e** ir kt.). Deja, į mūsų siūlymus atsiliepusi didžioji dauguma skaitytojų nepritarė tokiai rašybai.

Skaitytojai rašė: „Kai kurie sulietuvinimai 'Drauge' erzina: **Paulas Wolfowitzas**, **Dickas Durbinas**", arba „'Draugo' 2007 m. gegužės 4 dienos laidoj skaitom apie Britanijos karalienės kelionę į Jungtines Amerikos Valstijas: Elizabeth II – matyt, kad galima neišdarkyti vardo ir puikiai, suprantamai išeina (!), **Džeimstaune** – kas tai per padaras, **Virdžinijos** (Virginija), **Ričmonde**, **Georg'u Bushu**, **Kentukio** (Kentucky)." ir kt. Todėl pasiūlę šiuo kalbiniu klausimu diskutuoti bei išsakyti savo nuomonę dienraščio puslapiuose, tam paskyrę daugiau nei du mėnesius ir nutarę priimti bendrą sprendimą drauge, atsižvelgę į skaitytojų nuomones nusprendėme nelinksniuoti, nors ir kaip kartais, pasak Barzduko, toks nelinksniavimas priverčia krūptelėti.

Kita vertus, manau, kad vasarą vykusioje diskusijoje buvo nuolat painiojami du dalykai: perrašymas (transkripcija, pvz., **Bušas**, **Niu Jorkas** arba, kaip pateikiama ankstesniame pavyzdyje, **Ričmonde**, **Džeimstaune**, **Virdžinijos** – visa tai yra perrašyti [transkribuoti] tikriniai daiktavardžiai) ir gramatinimas (linksnių pridėjimas prie originalių formų, pvz., **Bush'as**, **New York'as** arba, kaip pateikiama pavyzdyje, **Georg'u Bushu**). Tai, ką siūlo Barzdukas, būtų gramatinimas, arba galūnių pridėjimas ten, kur reikia.

Perrašymas, arba transkripcija, – būtų kitos kalbos vardo, pavardės ar vietovardžio perrašymas pagal tarimą lietuviškomis raidėmis. Ne vienas „Draugo" skaitytojas pastebėjo, kad taip daroma Lietuvoje, ir ne vienas dėl to taip pat pasisakė prieš „Draugo" puslapiuose. Jei anksčiau „Drauge" kartais pasitaikydavo tokių „perrašytų" užsienietiškų vardų, pavardžių, miestų, dabar stengiamės jų išvengti. Tad neretai iš Lietuvos gautuose tekstuose reikia pertikrinti ir „atversti" į originalo kalbą visus tikrinius daiktavardžius. Šie perrašyti tikriniai daiktavardžiai neretai badydavo akis mūsų skaitytojams, daugelis jų ir pasisakė prieš tokį „perrašymą". Prieš tokį perrašymą yra ir „Draugas". Stengiamės būti nuoseklūs, tačiau kasdieniniame darbe ne visada pasitaiko išvengti ir klaidų.

O į klausimą, „kuo pasiremdama 'Draugo' redakcija pasirinko svetimybes tik vardininko linksny rašyti", atsakymas būtų — skaitytojų laiškais ir skambučiais. Vos pora skaitytojų gynė dienraščio redakcijos pasiūlymą nelietuviškos kilmės vardus, pavardes, vietovardžius rašyti originalo kalba pridedant lietuviškas galūnes. Nors kai kurie mūsų ir norėtų matyti linksniuojamus svetimžodžius, pasiūlę šia tema diskutuoti viešai — dienraščio „Laiškų" skyriuje, negalėjome nepaisyti daugumos nuomonės. O ji buvo tokia, kokią dabar matote „Drauge".

Redakcija

ŠALFASS praneša

Centro valdyba

c/o Algirdas M. Bielskus, generalinis sekretorius
Lithuanian Center, 34251 Ridge Rd., Apt. 408, Willoughby, OH 44094-2969,
tel. 440-833-0545, Faksas: 216-481-6064; el. paštas: Vyts@VPAcct.com

APLINKRAŠTIS NR. A-15/07

2007 m. spalio 27 d.

ŠALFASS-gos metinio visuotinio suvažiavimo,
įvykstančio 2007 m. lapkričio 17 d., šeštadienį, 11 val. ryto,
Lietuvių namuose, 877 East 185th Street, Cleveland, Ohio.

DARBOTVARKĖ

1. Suvažiavimo atidarymas. Prezidiumo ir Mandatų komisijos sudarymas.
2. Darbotvarkės priėmimas.
3. Sveikinimai žodžiu ir raštu.
4. Praėjusio suvažiavimo protokolo skaitymas ir priėmimas.
5. 2008 metų varžybinės programos ir kalendorius.
6. Metinės 2007 metų pirmenybės: a) Vyrų senjorų krepšinis, b) Jaunučių krepšinis, c) 57-osios žaidynės New York, d) Kitos. Pranešimai. Analizė.
7. VIII Pasaulio Lietuvių sporto žaidynės 2009 m. Lietuvoje.
8. ŠALFASS tinklalapio reikalai.
9. Lietuvių Sporto fondo organizaciniai ir administraciniai reikalai.
10. Einamieji reikalai:
    a) Sportinės spaudos reikalai.
    b) ŠALFASS komunikacija. Elektroninis paštas, ir kt.
    c) ŠALFASS administraciniai reikalai.
    d) Kiti einamieji reikalai.

Pietų pertrauka 2:30—3:30 v. p.p.

11. ŠALFASS Statuto pakeitimų pasiūlymai.
12. Pranešimai žodžiu ir raštu:
    a) Centro valdybos: pirmininko, gen. sekretoriaus, iždininko, kiti (jei būtų). Diskusijos.
    b) Lietuvių Sporto fondo apyskaita. Diskusijos.
    c) Sporto apygardų Kanados, Rytų, Vidurio vakarų.
    d) Lietuvių Bendruomenės atstovų PLB, Kanados LB, JAV LB.
    e) Sporto šakų ir kitokių komitetų (pageidautina raštu, lietuvių ar anglų kalboje): krepšinio, tinklinio, lengvosios atletikos, plaukimo, lauko teniso, stalo teniso, šaudymo, slidinėjimo, šachmatų, golfo, futbolo (soccer), softbolo, kėgliavimo, raketbolo, rankų lenkimo, kitų.
13. ŠALFASS Garbės teismo.
14. ŠALFASS Revizijos komisijos.
15. Diskusijos dėl pranešimų nuo 12 iki 14 imtinai.
16. ŠALFASS centro valdybos, Revizijos komisijos ir Garbės teismo rinkimai.
17. Naujos Centro valdybos žodis.
18. Klausimai ir sumanymai.
19. Suvažiavimo uždarymas.

P. S. Norintieji darbotvarkę papildyti, gali savo pageidavimus pareikšti darbotvarkės priėmimo metu (paragrafas # 2).

ŠALFASS-gos centro valdyba

Šachmatų pirmenybės Čikagoje

2007 metų Š. Amerikos Lietuvių individualios šachmatų pirmenybės įvyks **2007 m. lapkričio 10 ir 11 dienomis**, Pasaulio lietuvių centro Bočių menėje, 14911 127th Street, Lemont, IL 60439. Numatoma žaisti 5 turų šveicarų sistema, 3 turus šeštadienį ir 2 turus sekmadienį. Pirmo turo pradžia 10 val. ryto, registracija nuo 9 val. r.

Varžybas planuojama rengti suaugusiems, jauniams bei jaunučiams. Moterys ir mergaitės mielai kviečiamos. Dalyvauti kviečiami visi lietuvių kilmės žaidėjai. Priklausyti ŠALFASS privaloma. Varžybas rengia Čikagos lietuviai šachmatininkai.

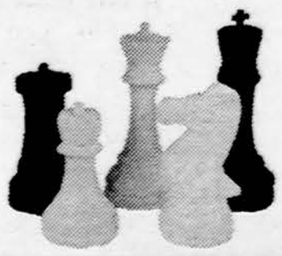

Informuoja:
Paulius Majauskas, 5445 Lee Ave., Downers Grove, IL 60515. Tel. 630-769-1010, el. paštas **PMajauskas@gmail.com**

Išsamesnė informacija bus pranešta netrukus.

ŠALFASS centro valdyba

PASLAUGOS

STATE FARM INSURANCE AUTOMOBILIO, NAMŲ, SVEIKATOS IR GYVYBĖS DRAUDIMAS

Agentas Frank Zapolis
Off. Mgr. Auksė S. Kane,
Vilma Jarulienė,
Virginija Smuikaitienė
kalba lietuviškai.

FRANK ZAPOLIS
3208 1/2 West 95th St.,
Evergreen Park, IL 60805
Tel. 708-424-8654;773-581-8654

SIŪLO DARBĄ

Experienced Male & Female Live-in
CNA or Home Health Aide needed.
Must have valid proof to work in the United States.
Must speak English & Drive.
312-648-1565

Skelbimų skyriaus tel. 1-773-585-9500

„DRAUGAS" lietuvybės švyturys ir sargas!
Prenumeruokime ir skaitykime „Draugą"!
www.draugas.org

MARGUTIS II

MARGUTIS II
LIETUVIŲ RADIJO LAIDOS
1450 AM banga iš WCEV stoties
KLAUSYKITE KIEKVIENĄ VAKARĄ
Tel. 773-476-2242 **nuo 8 val. v. iki 8:45 val. v.**
AMERIKOS LIETUVIŲ RADIJO LAIDAS GALITE GIRDĖTI INTERNETU **www.wcev1450.com**

INDIJA PRIEŠ 20 METŲ

ALEKSAS VITKUS

Nr. 24

Apie 30 mylių į pietų vakarus nuo Agra yra apleistas Fatehpur Sikri miestas, pastatytas iš smiltainio. Jį 1569 m. pastatė Mughal imperatorius Akbar, Taj Mahal pastačiusio imperatoriaus Shah Jahan senelis, lygiai toje pačioje vietoje, kur gyveno aiškiaregė Salim Chisti, išpranašavusi imperatoriui, kad jis turėsiąs sūnų. Dėkingas jai, Akbar pradėjo ten statyti naują miestą ir ten netrukus atsirado gražūs imperatoriaus rūmai, fortas, mečetė ir mauzoliejus. Akbar savo sostinę perkėlė iš Agros į naują kūrinį. Būdamas labai tolerantiškas visoms religijoms, jis reikalavo iš savo architektų, kad jo užsakytuose statiniuose būtų ir hindu, ir islamo religijos elementų.

Sakoma, kad pirmieji anglai, kurie ten atvažiavo pas imperatorių, negalėjo tikėti savo akimis, koks didingas ir nepaprastai puošniai prabangus buvo tas nors ir nedidelis miestas. Deja, užėjo keletas metų sausrų, pritrūko ten vandens ir po dvylikos metų Akbar šį puikų miestą paliko visiems laikams sugrįždamas į Agra. Fatehpur Sikri liko negyvas miestas, be jokių gyventojų. Prisiminiau ir kitą „ghost town", mūsų lygiai prieš dešimt metų (1976) Peru valstybėje matytą buvusios Inca imperijos miestą Machu Picchu, kurį po trijų šimtmečių 1911 m. vėl „atrado" amerikietis keliautojas Hiram Bingham. Kodėl jį Incas apleido, dar ir šiandien nėra išaiškinta.

Kažkaip buvo nejauku apžiūrint šį apleistą dykumos miestą. Kai kurie pastatai dar visai gerai išsilaikę, bet be gyvos dvasios. Didžiulė Jama Masjid šventykla, su monumentaliu pergalės portalu, primenančiu Paryžiaus triumfo arką, ir ilga kolonų eile. Joje gali tilpti 10,000 maldininkų. Mečetės kieme yra nedidelis mauzoliejus, pastatytas aiškiaregės Salim Chisti garbei. Jos karstas yra išpuoštas perlamutrais. Gidas pasakojo, kad čia dažnai lankosi visokių religijų bevaikės moterys, trokšdamos to paties, ką ši aiškiaregė, mahometonų laikoma šventąja išmeldė savo imperatoriui prieš 400 metų. Tiek nepaprastų meno ir architektūros paminklų ir vis dėlto toks nykus jausmas. Ir vien dėl to, kad be mūsų autobuso keleivių nesimatė nė vieno žmogaus.

Skersai upės yra ir imperatoriaus Akbar kapas Sikandra. Tai kelių aukštų paminklas, kurio požemyje randasi ir pats karstas. Virš plačių durų yra įrašas: „Allah-ho-Akbar" (dievas yra didis). Labai įspūdinga mums pasirodė 350 pėdų ilgumo Diwan-i-Am audiencijų salė, kurios gale yra niša, su joje stovinčiu sostu. Ten sėdėdavo imperatorius Akbar ir teisdavo savo pavaldinius arba priimdavo aukštuosius užsienio svečius. Salės gale yra kiemas, kur Akbar žaisdavo šachmatais. Lentoje vietoj gražiai išskaptuotų šachmatų figūrų stovėdavo dar gražesnės gyvos vergės merginos.

Užmetus akį į Panch Mahal paviljoną ir Jodhabai karališkus rūmus, mūsų gidas mus ragino baigti apžiūrėti, nes laukė dar viso šimto mylių kelionė. Pagalvojau, juk tai maždaug kaip nuo Čikagos iki Milwaukee — pora valandų ir mes ten. O, kaip aš klydau! Tiesa, pravažiavome ir stebėjome tikrą Indijos provincijos gyvenimą. Ant kelio pralenkdavom ar sutikdavom šimtus sunkvežimių. Ne vienas jų turėjo kokią nors skambią iškabą, pvz., „I Love my India" arba „The Great Indian Spirit". Greitai pripratome, kad čia, kaip ir Anglijoje, važiuojama kaire kelio puse. Pakelėse matėsi besiganančios karvės, nevengiančios įžengti ir į kelio vidurį. Pro mus slinko maži kaimeliai, dulkėti turgūs, pakelės kirpėjai, kerpantys savo klientus gryname (?) ore, tarp laisvai vaikščiojančių karvių, buivolų.

Visur matėsi pulkai einančių ar stovinėjančių moterų. Ir nepaisant kuo jos užsiėmė: ganė ožkas, barė savo vaikus, prekiavo, šlavė savo namelio takelį ar palengva žingsniavo su didžiulėmis puodynėmis, grakščiai laikomomis ant galvų, visos dėvėjo labai spalvingus raudonus, geltonus, auksinius ir kitokių spalvų rūbus. Kartais net pagalvodavau, ar čia tik ne vestuvininkų būrys.

Vienoje vietoje net sustojome pasižiūrėti pagal muziką šokančių meškų, ir čia jau reikėjo traukti nuo popierinių rupijų (Indijos piniginis vienetas, tuomet vertas 8 JAV centų) išsipūtusias pinigines. Kai sustojome viename mažame pakelės „Highway Moods" motelyje atsigerti ir šiek tiek užkąsti, pastebėjau, kad ir gidas, ir vairuotojas, nors ir mūsų vadovo Vernon labai kviečiamas, prie mūsų prisijungti atsisakė.

Jaipur

Taip besidairant net nepastebėjome, kaip nejučiomis vis blogėjo mūsų kelio danga. Pradėjo temti ir autobusas pradėjo vis aukščiau šokinėti, nes vairuotojas, atrodo, nenorėjo greičio sumažinti. **Bus daugiau.**

Iškilmingas sutikimas prie Oberoi viešbučio — Jaipur.

Stuburo ir skausmo ligos

JONAS V.PRUNSKIS, MD
TERRI DALLAS PRUNSKIS, MD
VIK DUGAR, MD
Illinois Pain Institute
Nugaros, sprando, galvos, sąnarių, sužeidimų darbovietėje bei kitų vietų skausmo diagnozės ir gydymo specialistai.
Elgin: 847-289-8822
McHenry: 815-363-9595
Elk Grove: 847-718-1212
www.illinoispain.com

Vidaus ligos

EDMUNDAS VIŽINAS, M.D., S.C.
VIDAUS LIGŲ GYDYTOJAS
Kalbame lietuviškai
6918 W. Archer Ave. Sts. 5 ir 6
Chicago, IL 60638
Tel. 773-229-9965
Valandos pagal susitarimą

Akių ligos

ARAS ŽLIOBA, M.D.
AKIŲ LIGOS – CHIRURGIJA
219 N. Hammes Avenue
Joliet, IL 60435
Tel. 815-741-3220

Širdies ir kraujagyslių ligos

VIDAS J. NEMICKAS, M.D.
KARDIOLOGAS – ŠIRDIES LIGOS
7722 S. Kedzie Ave.
Chicago, IL 60652
Kab. tel. 773-471-3300

Dantų gydytojai

DR. JOVITA KERELIS
DANTŲ GYDYTOJA
9525 S.79 th Ave., Hickory Hills, IL
Tel. (708) 598-8101
Valandos pagal susitarimą

EUGENE C. DECKER, DDS, P.C.
DANTŲ GYDYTOJAS
Lietuviams sutvarkys dantis už prieinamą kainą.
Susitarimui kalbėti angliškai arba lietuviškai.
4647 W. 103 St., Oak. Lawn, IL
55 E. Washington, Suite 2401, Chicago, IL
Tel. 708-422-8260.

SKELBIMŲ SKYRIAUS
TEL. 773-585-9500

Įvairios sporto žinios

Žvilgsnis į naują „Olimpinę panoramą"

EDVARDAS ŠULAITIS

Visada yra miela gauti ir tuoj pat peržiūrėti naują „Olimpinės panoramos" numerį. Gaila, kad jis pasirodo tik kas trys mėnesiai. Tad dar visai neseniai iš Vilniaus atkeliavo tik trečiasis šių metų numeris.

Žurnalo viršelyje — du Lietuvos krepšinio rinktinės žaidėjai — kapitonas Ramūnas Šiškauskas ir vienas naudingiausių jos krepšininkų — Rimantas Kaukėnas. Yra ir užrašas: „Lietuvos krepšininkams — Europos čempionato bronza!"

Apie šį čempionatą parašyti net 4 puslapiai, pavadinti „Tūkstančiai lietuvių laukė to lėktuvo..." Kadangi panašius straipsnius jau anksčiau buvo išspausdinusi kita spauda, jame nieko naujo nepasakoma, tik skirtingais žodžiais atpasakojami lietuvius krepšinio sirgalius gerokai dominęs neeilinis įvykis, na, ir bronzos medalių iškovojimas.

Artūro Poviliūno ir Broniaus Čekanausko žodžiai

Kaip ir kiekvieną kartą, taip pat ir šį, savo mintis skaitytojams pirmame žurnalo puslapyje išsako LTOK prezidentas Artūras Poviliūnas ir žurnalo vyr. redaktorius Bronius Čekanauskas. Pirmasis čia išskaičiuoja praėjusios vasaros sportinius įvykius ir Lietuvos sportininkų pasirodymus juose. Jis pabrėžia sėkmingus lietuvių studentų delegacijos Tailande surengtoje pasaulio studentų universiadoje pasirodymus. Čia auksu pasipuošė Viktorija Žemaitytė (laimėjusi septynkovės rungtį), o taip pat ir Lietuvos krepšininkai. Trys mūsiškiai dar iškovojo bronzą.

Nupasakojęs ir kitus Lietuvos sportininkų pasirodymus, prezidentas sako: Bet dabar visų žvilgsniai krypsta į olimpinį Pekiną!"

Br. Čekanauskas savo straipsnį užbaigia tokiais sakiniais:

„Pabaigai prisiminsiu patarlę, kad viščiukus skaičiuojame rudenį. Taigi dar nepasibaigus rudeniui, jau beveik galima pasidžiaugti, kad Pekino olimpinėse žaidynėse Lietuvos delegacija vėl nebus mažesnė nei prieš ketverius metus Atėnuose. O greičiausiai — bus dar didesnė..."

Daug įdomių rašinių

62-se šio žurnalo puslapiuose telpa nemažai straipsnių bei iliustracinės medžiagos. Čia rašoma apie Kinijos Liaudies Respublikos sporto vadovų delegacijos Lietuvoje vizitą.

Taip pat apžvelgiamos ir rugpjūčio 6—10 dienomis Pekine vykęs XXIX olimpinių žaidynių misijų vadovų seminaras. Jame Lietuvą atstovavo: LTOK viceprezidentas, Lietuvos olimpinės rinktinės vadovas Vytas Nėnius, LTOK olimpinių programų direktorius Kazys Steponavičius ir LTOK atstovas ryšiams su visuomene. „Olimpinės panoramos" vyr. red. Bronius Čekanauskas (šiam įvykiui paskirti 8 puslapiai, taip pat gausu ir nuotraukų iš Olimpinio miesto).

Kaip visada daug informacijos pateikta LTOK kronikoje. Čia 6 puslapiuose randame trumpų rašinių apie įvairius įvykius ir sportininkų bei vadovų pagerbimus ir pan.

Sunku čia išvardyti viską, kas spausdinama 2007 m. „Olimpinės panoramos" trečiame numeryje. Geriausiai yra šį žurnalą užsiprenumeruoti ir patiems pasiskaityti.

Žurnalo adresas — Olimpiečių g. 15, 09200 Vilnius, Lietuva, el. paštas: komitetas@ltok.lt.

„DRAUGAS" informuoja, „DRAUGAS" formuoja;
„DRAUGAS": išeivijos ir Lietuvos jungtis;

APIE GYVUS IR NĖGYVUS MŪSŲ TAUTIEČIUS

PETRAS PETRUTIS

Prieš keletą metų, vieną dieną skambtelėjęs durų skambutis privertė mane nulipti į apačią. Prie durų radau stovintį tvarkingai pasirėdžiusį jaunuolį. Manydamas, jog jis bus vienas iš dažnokai užeinančių prekybininkų, angliškai klaustelėjau, ką gero jis norėtų pasakyti. Mano nustebimui nepažįstamasis prabilo lietuviškai ir pasakė, jog atvykęs iš Oregon valstijos, norįs man padėkoti už „Draugo" dienraštyje skaitytą straipsnį. Jame, girdi, buvo aprašyta jo mirusi močiutė Marija Zolpienė. Žinodamas, kad M. Zolpienė buvo viena iš ankstyvesniųjų lietuvių visuomenininkių, pagalvojau, kad jos vaikaitis turėtų būti Amerikos lietuvis. Todėl ir pasakiau:

– Jūs, būdamas čiagimis, labai gerai kalbate lietuviškai.

Jis, šyptelėjęs pasakė, jog jam nebuvo lemta gimti JAV.

– Tai kurgi Jūs gimėte? – paklausiau.

Netikėtas svečias pasakė, kad jo gimtoji vieta — Kuba. Taip pat prasitarė, kad jo tėvas (JAV pilietis) buvo vedęs ispanų tautybės moteriškę, kuri buvo įsigijusi didoką žemės plotą Kuboje. Po vedybų buvo nutarta tolimesniam gyvenimui persikelti į šią šalį. Ten gimė sūnus, kuris buvo pakrikštytas Viliaus vardu.

Šeima tikriausiai ir toliau būtų gyvenusi Kuboje, jeigu Fidel Castro nebūtų įsitvirtinęs tenykštėje valdžioje. Pasikeitus valstybės santvarkai, dauguma JAV piliečių apleido Kubos valstybę. Neatsiliko ir Zolpių šeima.

Atrodo, kad Zolpių sūnus Vilius, jausdamas lietuvių kalbos nepakankamą žinojimą, ryžosi kelionėn į vadinamąją Amerikos lietuvių sostinę Čikagą. Čia, praleidęs ilgesnį laiko tarpą, mokėsi lietuvių kalbos, priklausė Lietuvos Vyčių organizacijai, šoko Frank Zapolio vadovaujamoje lietuvių tautinių šokių grupėje.

Pagilinęs savo lietuvių kalbos žinias, leidosi kelionėn į protėvių gimtąjį kraštą. Buvodamas Lietuvoje ėmė vadintis tikrąja protėvių pavarde – tapo Žalpiu. Taip pat susipažino, susidraugavo ir vedė lietuvaitę. Dabar jiedu ir jų vaikai gyvena Portland priemiestyje.

Regis, kad Vilius bus paveldėjęs savo protėvių organizacinius polinkius. Šiuo metu jis yra Lietuvių Bendruomenės Portland apylinkės valdybos pirmininkas. Taip pat jis vadovauja Portland lietuvių tautinių šokių grupei. Beje, praėjusią vasarą jis dalyvavo Dainavos stovyklavietėje surengtuose lietuvių tautinių šokių kursuose.

Vilius Žalpys, širdimi ir kūnu pasišventęs lietuvybei, pajuto pareigą rūpintis čionai gyvenusiais, dirbusiais ir čia pat amžiną poilsį radusiais savo tėvynainiais.

Vilius ne kartą girdėjo apie lietuvių išeivius, gyvenusius Washington valstijos šiaurinėje dalyje ir dirbusius anglių ir vario kasyklose. Apie tai jam teko skaityti ir Seattle Lietuvių Bendruomenės dvikalbiame „Tulpe Times" biuletenyje. Deja, žinios apie tenykščius lietuvius buvo gana paviršutiniškos. Ypač nedaug buvo žinių apie tenai gyvenusių lietuvių palikuonis.

V. Žalpys 2006 metų rugpjūčio mėnesį nutarė Washington valstijos kalnynuose parankioti žinių ir jas panaudoti Amerikos lietuvių spaudoje. Kelionė automobiliu užtrunka penketą valandų. Pirmojoje išvykoje praleido porą dienų, beieškodamas lietuvių pėdsakų. Nepaisant nuovargio, kantrybės ir patirtų išlaidų, viskas puikiausiai pavyko. Panašiai baigėsi antroji, trečioji ir visos kitos išvykos.

JAV lietuviškas kapines galima pamatyti ne tik Čikagoje. Maggie Rail nuotraukoje: **Lietuviškos kapinės Roslyn, Kittitas County, WA.**

Jo žodžiais: „Kaskart grįžtu namo surinkęs naujos informacijos. Kaskart maloniai nustebina tenykščių žmonių nuoširdumas. Ypač malonu, kai susitinki su čia gyvenančiais lietuvių palikuonimis..."

Jis nesitenkina pažintimis ir pokalbiais su lietuviais. Lankantis vietos valdžios ir privačiose įstaigose pavyko sukaupti didoką kiekį reikšmingos medžiagos.

Kaip jau anksčiau „Draugo" dienraštyje buvo minėta, Roslyn — Ronald Cle miestelyje yra senos lietuvių kapinaitės. Viliaus Žalpio pastangomis ir vietos lietuvių palikuonių pritarimu, planuojama kapinaitėse pastatyti paminklą ir jame įrašyti mirusiųjų vardus, pavardes ir pan. Yra sudaryta grupė „Friends of Lithuanian Cemetery". Ji įsipareigojo rūpintis tolimesniais reikalais. Reikalų ir reikaliukų yra begalės. Reikalinga dvasinė ir medžiaginė talka ir parama.

Pasak V. Žalpio, surinkta daug medžiagos apie visoje apygardoje gyvenusius ir tebegyvenančius lietuvius. Turima daug medžiagos apie lietuvių imigraciją Washington valstijoje. Reikia pasirūpinti medžiagos atranka ir, galbūt, išleisti knygą.

Tikimasi JAV Lietuvių Bendruomenės ir kitų lietuvių organizacijų, taip pat Lietuvos Respublikos atitinkamų įstaigų didesnio susidomėjimo ir konkrečios paramos. Ypatingai laukiama finansinė paspirtis. Visais reikalais patartina kreiptis į Vilių Žalpį, Lietuvių Bendruomenės Portland apylinkės valdybos pirmininką. Jis pasiekiamas šiuo adresu:

Zalpiai1999@aol.com

Beje, finansinę paramą reikėtų siųsti: LAC Inc. Portland, c/o Ramutė Cummings, 15509 NE 88th St., Vancouver, WA 98682.

Čia rašančiojo nuomone, Vilius Žalpys yra vienas nuostabiausių bendruomenininkų, o jo projektas yra vienas iš reikšmingiausių išeivijos lietuvių užmojų.

P. S. Naudotasi „Bridges" ir „Tulpe Times" leidiniais.

CICERO LIETUVIŲ PADANGĖJE

EDVARDAS ŠULAITIS

Po 58 metų apleidžia Cicero lietuvių telkinį

Eleonora Radvilienė po 58 Cicero išgyventų metų, kelia sparnus pas savo dukrą Loretą, gyvenančią Baltimore.

Su šia, viena seniausių Cicero lietuvių telkinio gyventoja vietos lietuviai atsisveikino spalio 21 d. po sekmadieninių lietuviškų pamaldų, susirinkus į „Kavine" vadinamą kambarį, buvusios Šv. Antano parapijos mokyklos patalpose.

Daugelis žmonių kalbėjo apie išvykstančiąją, išskaičiavo jos atliktus darbus, pasakojo prisiminimus iš bendravimo su ja, dėkojo jai, taip pat linkėjo geros sėkmės naujoje vietoje. Visi teigė, kad E. Radvilienė buvo Cicero lietuvių kolonijos pažiba, daug prisidėjusi prie tautiečių šioje vietovėje veiklos pagyvinimo.

Gimusi Pajevonyje, gimnaziją lankiusi — Kybartuose

Pirmasis apie išvykstančiąją kalbėjo šių eilučių autorius, lankęs tą pačią Kybartų gimnaziją ir į Cicero atvykęs tuo pačiu metu kaip ir E. Radvilienė.

Klausytojai sužinojo, kad Eleonora Vasiliauskaitė-Radvilienė gimė Suvalkijoje Pajevonio miestelyje. Kybartuose lankė vietos valstybinę gimnaziją, kurioje spėjo užbaigti 6 klases, o tada kartu su šeima buvo priversta bėgti nuo artėjančios rusų kariuomenės į Vokietiją.

Vokietijoje ši jauna mergina pergyveno II pasaulinio karo metus, gyveno įvairiose pabėgėlių stovyklose, o vienoje iš jų — Diepholz (tuometinėje anglų zonoje) baigė lietuvišką gimnaziją, taip pat ir mokytojų kursus.

Amerikon atvyko 1949 metais

Atsiradus galimybei išvykti Amerikon, Eleonora patraukė į šį kraštą ir čia atsirado 1949-siais, minint Amerikos atradėjo Columbus dieną. Atvažiavo į Cicero lietuvių telkinį, kuris tada pradėjo gausėti taip vadinamais „dypukais".

Pradžioje, taip, kaip ir daugelis kitų naujai atvykusiųjų, dirbo fabrike. 1952 metais, sutikusi panašų likimo draugą – Jurgį Radvilą, su juo sukūrė šeimą ir susilaukė trijų vaikų – sūnaus Viktoro ir dukrų Felicijos ir Loretos.

Augino vaikus, dėstė lituanistikos dalykus Šv. Antano parapijos pradžios mokyklos buvusioje kasdieninėje lietuviškoje klasėje. Čia ji dirbo 9 metus. Šalia to, ji darbavosi ateitininkų veikloje, ruošė vaidinimus, vadovavo tautinių šokių grupei.

Be darbo su jaunimu, Eleonora (daugelis ją vadino Levute) reiškėsi

Eleonora Radvilienė.
Jono Kuprio nuotr.

Lietuvių Bendruomenės veikloje (metus buvo LB Cicero apylinkės valdybos pirmininke). Be to, pagelbėjo Putnam seselėms vienuolėms, darbavosi „Draugo" gegužinėse, prisidėjo prie BALFo rinkliavų ir t. t.

Jos vienu iš didesnių darbų buvo naujai į šį kraštą atvykusiųjų, taip vadinamų „trečiabangių", priglaudimas, jiems reikiamos pagalbos suteikimas.

Ankstyva vyro mirtis

Pažymėta, kad Eleonora gerai suprato kitų žmonių vargus, nes jai pačiai jų teko nemaža patirti, ypatingai kuomet 1970 m., vėžio ligos pakirstas, mirė jos vyras Jurgis. Likus vienai su trimis vaikais, nebuvo lengva išgyventi, tačiau ji nepalūžo ir atlaikė visus jai likimo skirtus išbandymus, nes buvo pamaldi ir pasitikėjo Dievu.

Dabar abi jos dukros yra ištekėjusios: viena gyvena Baltimore, kita – Hamilton, Kanadoje. Tik Čikagos „Vaidilutės" teatre vaidinęs jos sūnus Viktoras dar gyvena viengungišką gyvenimą.

Išvykstančioji susilaukė ir dovanų iš „kavinės" vadovių: Mėtos Gabalienės ir Jonės Bobinienės (jos daugiausia rūpinosi išleistuvių surengimu) ir JAV LB Cicero apylinkės valdybos, kurios vardu atsisveikino pirmininkas Mindaugas Baukus ir sekretorė Onutė Venclovienė.

Daug gražių minčių išvykstančiajai išsakė buvusi cicerietė, dabar dirbanti Putnam, CT, Aldona Prapuolenytė (jos laišką perskaitė jos brolis Marijus Prapuolenis), Aldona Zailskaitė, Mėta Gabalienė, Jonė Bobinienė ir kiti.

Pabaigoje kalbėjusi E. Radvilienė visiems dėkojo už gražius žodžius jai, dovanas ir kvietė ją aplankyti naujoje vietoje Baltimore, kur ji gyvens savo dukros L. Bradūnienės šeimoje.

Anykštėnės kepta duona sužavėjo Airijos kepėjus

VYTAUTAS BAGDONAS

Visi, kam tik tenka lankytis Anykščių krašte, ir, užsukus į Arklio muziejų, dalyvauti Aukštaitijos sodyboje organizuotoje švietimo programoje — naminės duonos kepimo procese, patiria neišdildomų įspūdžių ir dar ilgai prisimena šviežios kvapnios duonos skonį. Daugelis anykštėnų svečių taip pat turėjo progos mėgautis Niūronyse keptos duonos skoniu.

Naminės duonos kepimo paslaptis gausioms ekskursijoms Arklio muziejaus aukštaitiškoje sodyboje atskleidžia, gardžią duonelę kepa jau aštuonerius metus čia dirbanti niūroniškė Nijolė Kačkuvienė. Ji sėkmingai tęsia šeimos tradicijas, išmokusi duonos kepimo meistriškumo iš sumanios kepėjos motinos ir nagingo duonkepių krosnių meistro — tėvo.

Pagal Nijolės sukurtą receptą namine duona dabar mėgaujamasi ir Airijoje, nes šios šalies kepėjai, paragavę niūronietės keptos duonos, tuoj pat panoro tokią duoną patys kepti ir siūlyti gausiems pirkėjams.

Liepos mėnesį savaitę laiko Nijolė su savo vyru ir dukra praleido Airijoje, kur viešėjo lietuvių bendruomenės narių kvietimu. Airijoje pastaruoju metu savo duonelę pradėjo kepti lenkai, o lietuviai panoro mėgautis lietuviška duona. Atsirado žmonių, kurie buvo lankęsi Arklio muziejuje, ragavę Kačkuvienės keptos duonos, tad vieni per kitus ir nusprendė garsiąją kepėją atsivilioti trumpam į Airiją.

Kaip pasakojo Nijolė, ji vyko ne tuščiomis rankomis, o vežėsi lietuviškų miltų ir pagal savo sukurtą, gerai išbandytą receptą paruoštą raugą, iš kurio ji ir kepa duoną.

Anykštėnė turėjo progos Airijoje kepti savo duoną ir ja vaišinti tiek lietuvius, tiek airius bei kitų tautybių žmones. Atsiliepimai ir įvertinimai buvo kuo geriausi. Visi tik ir stebėjosi, kokia gardi yra natūrali „organinė duona" be mielių. O Drogheda grafystėje veikianti garsi MacClovel kepykla panoro pasinaudoti mūsų kraštietės receptu ir pradėti kepti kelių rūšių lietuvišką naminę duoną.

Niūronis vis pasiekia iš Airijos malonios naujienos, kad lietuviškos naminės duonos paklausa nuolat didėja. Tikriausiai, netolimoje ateityje garsiosios kepėjos vėl laukia dalykinė kelionė į Airiją, kadangi lietuvišką naminę duonelę norėtų kepti ir patys lietuviai, o pirkėjai pageidauja ir įvairesnių rūšių kepinių.

Neseniai paaiškėjo dar vienas malonus faktas, kad Airijos kepėjai pradeda pirkti Lietuvoje aukščiausios kokybės miltus, iš kurių bus kepama naminė duonelė pagal anykštėnės receptą.

Pasak Anykščių rajono savivaldybės administracijos direktoriaus Antano Bauros, galima tiktai pasidžiaugti, kad šitaip toli duonelė išgarsino kurortinės vietovės teritorijos vardą gavusius Anykščius, kad rajono savivaldybei priklausančio Arklio muziejaus edukacinė duonos kepimo programa tapo tokia populiaria ir reikalinga.

Ne vienas ekskursijų dalyvis, pabuvojęs Niūronyse veikiančiame Arklio muziejuje ir dalyvavęs edukacinėje programoje aukštaitiškoje sodyboje ir stebėjęs naminės duonos kepimo procedūrą, norėtų tokios duonos nusipirkti ir parvežti lauktuvių. Deja, kol kas tenka svečiams išsivežti tik malonius prisiminimus, o ne naminės duonos kepalus. Tačiau tai — tik laikina problema. Kačkuvienė su šeima rengiasi nuosavoje sodyboje Niūronyse artimiausiu metu įsirengti duonkepę krosnį ir pradėti kepti naminę duoną, kad jos galėtų nusipirkti visi to pageidaujantys.

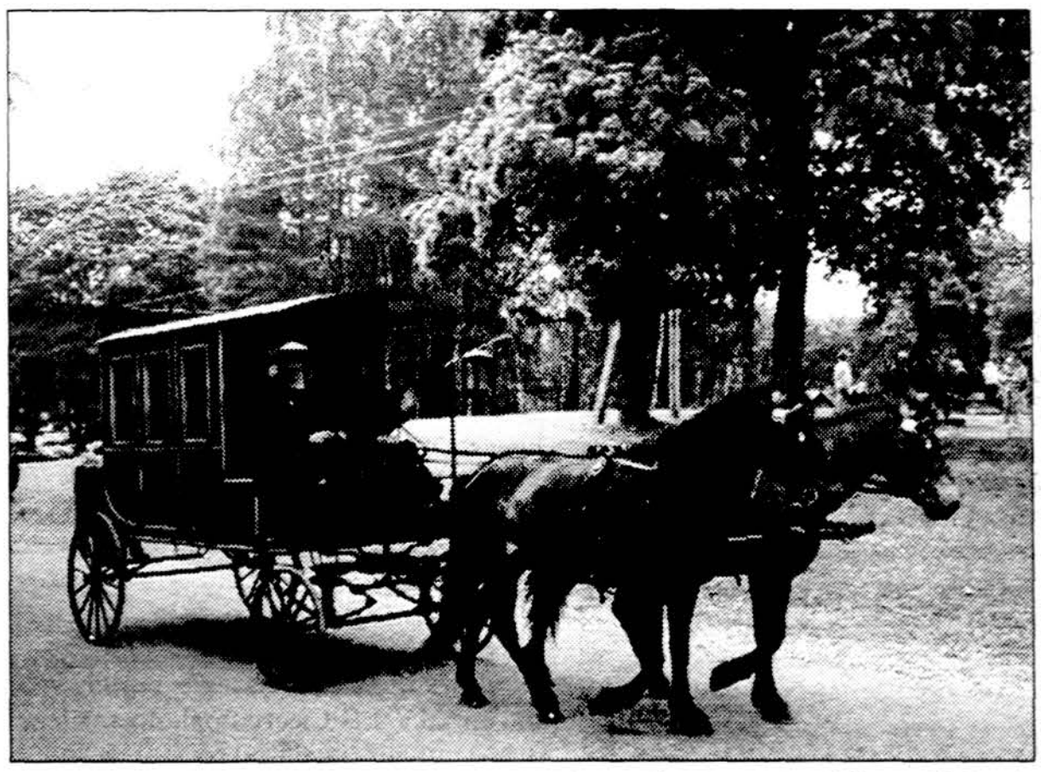

Nuotrauka iš **www.arkliomuziejus.lt**

IŠKELIAVO PAS VYRĄ

Elena Frejerienė, gimusi 1922 m. sausio 31 d. Lietuvoje, išgyvenusi iki 85 metų amžiaus, po ligos, prižiūrima šeimos narių, ramiai ir amžinai užmigo 2007 m. rugsėjo 18 d. Grand Rapids mieste, Michigan valstijoje. Čia ji gyveno beveik 60 metų nuo atvykimo į JAV. Jos vyras Pranas buvo miręs anksčiau. Liko sūnus Jonas su žmona Florence, anūkė Lisa su vyru Scott DeWolf ir vaikais, anūkas Jonas su žmona Kim ir vaikais, sesuo Aldona, daug pusseserių, dukterėčių, pusbrolių ir sūnėnų bei draugų JAV ir Lietuvoje.

Močiutė Elena Frejerienė su savo pirmuoju anūku.

Elena buvo labai draugiška, maloni, kantri, atvira, teisinga, tikinti ir gera moteris. Tai buvo žmogus kaip retas deimantas tarp visų. Gyveno šalia lietuvių bažnyčios, kurią dažnai lankė. Su ja buvo lengva kalbėtis, pasidalinti džiaugsmais ar rūpečiais, ji visus suprasdavo ir paguosdavo, o pati aiškiai ir paprastai pasakydavo, ką galvoja, visada surasdavo laiko artimui. Ji kitiems duodavo savo gerus virimo ar kepimo receptus, prižiūrėjo mažus vaikus, lankė ligonius, nešdavo savo iškeptus pyragus ir skanėstus į susirinkimus, padėdavo visiems, kuriems reikėjo pagalbos. Jai nebuvo svarbu, ar tai buvo turtingas, ar paprastas žmogus, ji visiems vienodai padėjo. Ji buvo gero būdo, turėjo malonią šypseną ir gražų humorą. Mokėjo labai skaniai virti ir kepti. Mėgo muziką, skaitė knygas ir domėjosi menu.

Elena Frejerienė buvo aktyvi lietuvių Šv. Petro ir Povilo parapijos, Lietuvių Bendruomenės, Lietuvių katalikių moterų sąjungos ir Lietuvių moterų pagalbos draugijos narė. Visi Grand Rapids lietuviai mylėjo, pasitikėjo ir gerbė ją. Elena labai mylėjo savo šeimą, sūnų Joną ir marčią Florence, kuri buvo jai kaip duktė, kurios ji neturėjo, anūkus ir proanūkus, taip pat gimines Lietuvoje.

Per laidotuves Šv. Petro ir Povilo bažnyčioje su teta Elena nuoširdžiai ir jausmingai atsisveikino iš Lietuvos atskridusi seserėčia aktorė Virginija Kochanskytė, o Grand Rapids lietuvių ir parapijos vardu kalbėjo Lietuvių Bendruomenės valdybos narė Gražina Kamantienė. Laidotuvių apeigas lietuvių ir anglų kalbomis vedė klebonas kun. Dennis Morrow, savo pamoksle iškeldamas Elenos, kaip geros katalikės motinos, močiutės ir moters savybes. Mišių metu giedojo parapijos choras, daug lietuvių ir amerikiečių dalyvavo ir vėliau karstą palydėjo į už poros mylių esančias lietuvių Šv. Petro ir Povilo parapijos kapines, kur geroji Elena Frejerienė palaidota šalia jos laukusio vyro Prano ir kelių tūkstančių kitų lietuvių.

G. K.

NACIONALINIO ORUMO ATSISAKIUS...

Atkelta iš 3 psl.

Su tokiais teiginiais negalima ginčytis, bet galimybė atsitiesti yra vienas dalykas, apdovanojimas ordinu – kitas. Praeitis iš tiesų buvo sudėtinga, bet ne visi stojo į smogikų gretas. Svarbu palaikyti principą, kad žmogus atsakingas už veiksmus. Daugelyje šalių teistas žmogus negali tapti prezidentu ar teisėju, katalikas negali antrą kartą tuoktis, kol žmona gyva. Valstybinis orumas reikalauja, kad ordinai ir kai kurios pareigybės liktų neprieinamos represinėms struktūroms tarnavusiems žmonėms.

Ne tik prezidentas proteguoja įtariamus KGB darbuotojus. Nors Vilniaus administracinis teismas panaikino Liustracijos komisijos nutarimą, kad premjerų A. Brazausko ir G. Kirkilo patarėjas Vilius Kavaliauskas buvo saugumo bendradarbis, saugumo archyvuose buvo rasta duomenų, kad žurnalistu dirbęs V. Kavaliauskas turėjo „Karaliaus" pseudonimą ir rinko žinias apie KGB dominusius asmenis. Teismo sprendimą, kuris apskųstas Vyriausiajam administraciniam teismui, iš dalies lėmė tai, kad nebuvo rasta raštiško V. Kavaliausko pasižadėjimo bendradarbiauti su KGB, tai iš dalies techninio pobūdžio trūkumai Liustracijos komisijos medžiagoje. Bet premjero patarėjai, kaip ir Cezoriaus žmona, turėtų būti be priekaištų.

Čia nekalbama apie kerštą ar sąskaitų suvedinėjimą. Buvę kagėbistai tapo viešbučių savininkais, praturtėjo, naudojasi visais kapitalizmo vaisiais. Tegul. Bet kai leidžiama jiems atstovauti Lietuvai, eiti atsakingas pareigas, kai jie apdovanojami ordinais, tai jau Lietuvos valstybingumo ir nacionalinio orumo pažeminimas. Maskvon nuvykę „darbiečiai" išdavė Lietuvą, bet Loreta Graužinienė turi pagrindo tikėtis, kad koks nors būsimas Lietuvos prezidentas ją supras, „duos jai galimybę atsitiesti", apdovanos Gedimino ordinu. Tai iš dalies atsakymas į V. Adamkaus klausimą: „Kokioms mūsų valstybės vizijoms atstovauja tokie politikai?"

www.veidas.lt

Namams Paskolos, Apdraudos Sąskaitos

MUTUAL FEDERAL SAVINGS
AND LOAN ASSOCIATION OF CHICAGO

EQUAL HOUSING LENDER

2212 West Cermak Road, Chicago, IL 60608
(773) 847-7747
Stephen M. Oksas, *President*

Patarnaujam Čikagos ir Apylinkių Lietuviams Daugiau Kaip 100 Metų.

ČIKAGOJE IR APYLINKĖSE

◆Kviečiame visus į lapkričio 4 d., sekmadienį, 1 v. p. p. Palaimintojo Jurgio Matulaičio misijoje vyksiantį sakralinės muzikos koncertą, kuriame bus atliekama Gabriel Foure „Requiem". Arfa gros Kari Gardner. Dalyvaus solistai, instrumentalistai ir choras. Vargonininkė Solveiga Palionienė.

◆Susitikimas su prozininke, publiciste Birute Jonuškaite įvyks lapkričio 4 d., sekmadienį, 2 val. p. p. Čiurlionio galerijoje Jaunimo centre. Jos apsakymų, romanų centre – moterys ir jų likimai. Ryškus tradicinių moralinių vertybių ilgesys, kasdienybės prasmingumo jutimas. Į šią popietę kviečia „Margutis II". Auka – 10 dol.

◆Amerikos lietuvių dailininkių (LAWAA Inc.) pasitarimas ir pašnekesys su dailininke Liucija Kryževičiene, parodos „Nuotaikų vyksmas" autore, įvyks lapkričio 4 d. 12:30 val. p. p. Pasaulio lietuvių centre, Lietuvių dailės muziejuje. Kviečiame visas nares dalyvauti.

◆Generolo T. Daukanto šaulių kuopa kviečia į rudeninį pasilinksminimą! Pasidžiaugti draugų būryje, pasivaišinti garuojančia šilta vakariene, pasišokti skambant E. Jurkaičio saksafono muzikai, kas gali būti maloniau šeštadienio vakarą?! Pasilinksminimas įvyks lapkričio 10 d. 7:30 val. v. Jaunimo centro kavinėje, 5620 S. Claremont Ave., Chicago. Daugiau informacijos tel. 773-523-7205.

◆Operos choro tradicinis pokylis šiais metais įvyks lapkričio 17 d., šeštadienį, 7:30 val. v. Jaunimo centro didžiojoje salėje, 5620 S. Claremont Ave., Chicago. Meninę programą atliks solistė Nida Grigalavičiūtė, muzikas Ričardas Sokas ir Operos choras (diriguos Jūratė Grabliauskienė, akompanuos muzikas Manigirdas Motekaitis). Vakaro metu vyks laimingų bilietų traukimas. Vaišins „Kunigaikščių užeiga", šokiams gros „Kaukas". Pelnas skiriamas naujos operos pastatymui. Stalus ir vietas prašome užsisakyti iš anksto tel.: 708-439-6762 (Rima Urbonavičienė) arba 630-257-6481 (Virginija Savrimienė). Jus kviečia Operos choras – savo dalyvavimu padėsite sumažinti naujos operos pastatymo išlaidas.

◆Lapkričio 17 dieną, šeštadienį 7 val. v. Balzeko lietuvių kultūros muziejuje bus rodomas filmas „Laivyno paradas". Tai vienas iš istorinės dokumentikos serialo „XX amžiaus slaptieji archyvai" filmų. „Laivyno paradas" atkuria Klaipėdos krašto istoriją tarpukario metais, kuri aiški ir skaidri atrodo nebent mokykliniuose vadovėliuose. Pirmą kartą rodomas visiškai slaptai 1938 m. nacių parengtas Klaipėdos krašto užėmimo planas, kodiniu pavadinimu „Laivyno paradas" („Flotten-parade" – vok.).

◆Lapkričio 25 d. 1 val. p. p. PLC Fondo salėje vyks JAV LB Kultūros tarybos premijų įteikimas ir pianistės Frances Kavaliauskaitės (Covalesky) labdaros koncertas. Ruošia JAV LB Lemont apylinkė. Surinktos lėšos bus skiriamos Pasaulio lietuvių centrui.

IŠ ARTI IR TOLI ...

◆LB Hartford apylinkės metinis pokylis rengiamas lapkričio 10 d., šeštadienį. Vakaras įvyks Šv. Trejybės parapijos salėje. Programoje: tautinių šokių grupė „Berželis", vadovaujama D. Dzikienės, bei liaudies dainų vienetas „Sodžius", vadovaujamas R. Jalinskienės. Informacija ir stalų užsakymas tel: 860-657-9067. Kviečiame visus apsilankyti ir linksmai praleisti vakarą su draugais.

Koks ruduo be moliūgų? Važiuojant Čikagos priemiesčių keliais tai vienur, tai kitur akį traukia laukai, „nusėti" oranžiniais moliūgais. Montessori mokyklėlės „Žiburėlis" vaikučiams mokytojos suruošė iškylą į fermą, kurioje auginami moliūgai. **Indrės Tijūnėlienės** nuotr.

2007 m. Švietimo premija

JAV LB Švietimo taryba ruošiasi skirti „Švietimo premiją" mokytojui, kuris ilgus metus dirbo švietimo darbą JAV lituanistinėse mokyklose.

Kviečiame lietuvių visuomenę siūlyti kandidatus iš šiuo metu JAV gyvenančių lituanistinių mokytojų, kurie pasižymėjo lietuviško švietimo srityje, vadovėlių ir knygų leidime bei redagavime, programos ir gairių tobulinime, ar ilgus metus dirbo ar tebedirba mokytojo-vedėjo darbą lituanistinėse mokyklose.

Pasiūlymus siųsti **iki š.m. gruodžio 31 d.** adresu: Lithuanian Educational Council, 170 Query St., New Bedford, MA, 02745 arba e-paštu:

donavickas95@hotmail.com

pažymint „Kandidatas švietimo premijai gauti".

Vertinimo komisiją sudaro JAV LB Švietimo taryba, kurios pirmininkė yra Daiva Navickienė.

Švietimo premijos mecenatas – **Lietuvių fondas**.

JAV LB Švietimo tarybos pranešimas

„Draugo" knygynėlyje

Gerbiami skaitytojai,

artėja Kalėdos. Visi laukia dovanų. Nuostabu ta proga gauti dovanų gerą knygą, video kasetę ar kompaktinę plokštelę.

„Draugo" knygynėlis pasiruošęs Jums padėti. Galite ne tik nusipirkti esantį knygynėlyje leidinį. Jei Jūs iš anksto užsisakysite, pageidaujamą pirkinį mes Jums pasistengsime surasti ir Lietuvoje.

Kad galėtumėte savo draugus, pažįstamus ir gimines pradžiuginti Šv. Kalėdų proga, užsisakykite leidinius **iki š. m. gruodžio 1 d.**

„Draugo" knygynėlio adresas: 4545 W. 63th Street, Chicago, IL 60629
Tel. pasiteiravimui: 773-585-9500

Lietuvos Respublikos generalinis konsulatas Čikagoje kartu su Lietuvos institutu š. m. lapkričio 9–11 d. visus maloniai kviečia į **III Lietuviškų filmų festivalį Čikagoje**, vyksiantį Gene Siskel kino centre, The Gene Siskel Film Center, 164 North State Street, Chicago, IL 60601. Apsilankiusieji festivalyje turės galimybę pažiūrėti šias pastaraisiais metais lietuvių režisierių sukurtas kino juostas.

„Diringas" (rež. Ignas Miškinis, sukurtas 2006 m., trukmė 95 min.) bus rodomas lapkričio 9 d., penktadienį, 8 val. v. (kartojamas – lapkričio 12 d., pirmadienį, 6 val. v.).

Filmas **„Septyni nematomi žmonės"** (rež. Šarūnas Bartas, sukurtas 2005 m., trukmė 116 min.) bus rodomas lapkričio 10 d., šeštadienį, 5 val. v. (kartojamas – lapkričio 13 d., antradienį, 8 val. v.).

„Aš esi tu" (rež. Kristijonas Vildžiūnas, sukurtas 2006 m., trukmė 90 min.) bus rodomas lapkričio 11 d., sekmadienį, 5 val. v. (kartojamas – lapkričio 15 d., ketvirtadienį, 8:15 val. v.).

Tel. pasiteiravimui: 312-846-2600; tinklalapis:

www.siskelfilmcenter.org

Įėjimas – 9 dol., studentams 7 dol., nariams 5 dol.

PSICHOLOGŲ, PSICHIATRŲ BEI SOCIALINIŲ DARBUOTOJŲ DĖMESIUI!!!

JAV LB Socialinių Reikalų taryba, matydama psichologinės pagalbos poreikį tarp lietuvių, prieš pora metų įsteigė „Paguodos telefoną", kuris veikia kiekvieną ketvirtadienį nuo 6 val. v. iki 9 val. v. Jau dabar aišku, kad vien „Paguodos telefono" nebeužtenka. Pribrendo laikas ieškoti ko nors daugiau – reikia tos srities profesionalų pagalbos.

Tokios pagalbos reikalingumą patvirtina faktas, kad Lietuvoje jau yra teikiama „Psichologinė pagalba internetu". Tai yra anoniminės psichologinės pagalbos konsultacijos įvairaus amžiaus žmonėms. Įdomu, kad praėjusiais metais 27 proc. besikreipiančiųjų psichologinės pagalbos buvo lietuviai, gyveną emigracijoje. Turime ir mes atkreipti didesnį dėmesį į šių iškylančių problemų sprendimą.

Todėl, JAV LB Socialinių reikalų taryba kviečia visus psichologus, psichiatrus, socialinius darbuotojus, kapelionus, kunigus, seseles vienuoles bei lietuvių visuomenės narius (kuriems šis klausimas kelia rūpestį) į susitikimą-pasitarimą „Seklyčioje" šių metų lapkričio 17 d. Pradžia 10 val. ryto.

Šio pasitarimo tikslas yra: 1. pasidalinti mintimis, kaip galime padėti tautiečiams, kuriems yra reikalinga tokia pagalba; 2. surinkti duomenis apie šios srities lietuvius specialistus/profesionalus, kad, reikalui esant, galėtume nukreipti klientus, kurie ieško pagalbos; 3. atsiradus pakankamam entuziastų, organizuoti šios srities lietuvišką draugiją.

Tad visi psichologai, psichiatrai bei socialiniai darbuotojai yra kviečiami nepagailėti šeštadienio ryto ir dalyvauti šiame susitikime/pasitarime. Žadantys ir nežadantys dalyvauti tame pasitarime yra kviečiami užsiregistruoti JAV LB Socialinių reikalų tarybos raštinėje, 2711 W. 71st. Street, Chicago, IL 60629. Tel.: 773-476-2655 arba elektroniniu paštu:

LHServices@sbcglobal.net

Laukiame visų 2007 m. lapkričio 17 d. „Seklyčioje" 10 val. r.

Padėkite mums padėti kitiems!

JAV LB
Socialinių reikalų taryba